

## **Conseil Communautaire du mercredi 19 décembre 2018**

### **Délibération n° 1**

#### **Occupation du domaine public pour l'installation de 3 canons**

**Date de la convocation : le 12 décembre 2018**

**Nombre de conseillers en exercice : 133**

#### **Présents :**

M. Gérard TREMEGE  
M. Patrick VIGNES  
M. Yannick BOUBEE  
M. Fabrice SAYOUS  
M. Jean-Claude BEAUQUESTE  
Mme Fabienne LAYRE CASSOU  
M. André BARRET  
M. Gérard CLAVE  
M. Denis FEGNE  
M. Marc BEGORRE  
Mme Valérie LANNE  
M. Jacques LAHOILLE  
M. André LABORDE  
M. Jean-Claude PIRON  
M. Jean-Christian PEDEBOY  
Mme Christiane ARAGNOU  
M. Roger-Vincent CALATAYUD  
M. Jean-Louis CRAMPE  
M. Gilles CRASPAY  
Mme Ginette CURBET  
Mme Andrée DOUBRERE  
M. Michel DUBARRY  
M. Serge DUCLOS  
M. Marc GARROCC  
M. Jacques GARROT  
Mme Geneviève ISSON  
M. Christian LABORDE  
Mme Evelyne LABORDE  
Mme Yvette LACAZE  
M. David LARRAZABAL  
M. Jean-Claude LASSARRETTE  
M. Jean-Michel LEHMANN  
M. Roger LESCOUTE  
M. Alain LUQUET  
M. Ange MUR  
Mme Michèle PHAM-BARANNE  
Mme Evelyne RICART  
M. François RODRIGUEZ  
M. Jean-Michel SEGNERE  
M. Francis TOUYA  
M. Guy VERGES

M. Bruno VINUALES  
M. Jean-Christian AMARE  
Mme Elisabeth ARHEIX  
M. Jean-Pierre BALESTAT  
M. Philippe BAUBAY  
M. Francis BORDENAVE  
M. Jean-François CALVO  
Mme Marie-Suzanne CAMPAGNOLLE  
Mme Anne CANDEBAT REQUET  
M. Rémi CARMOUZE  
Mme Marie-Antoinette CASSAGNE  
RODRIGUEZ  
M. Jean-Noel CASSOU  
M. Philippe CASTAING  
M. Jean-Louis CAZAUBON  
Mme Marie-Françoise CRANCEE  
Mme Annette CUQ  
M. Pierre DARRE  
M. Daniel DARRE  
M. Denis DEPOND  
M. Jean-François DRON  
Mme Suzan DUCASSE  
M. Jean-Marc DUCLOS  
Mme Christiane DURAND  
Mme Martine FOCESATO  
M. Michel FORGET  
M. Jean-Pierre FRECHIN  
M. Jean-Bernard GAILLANOU  
M. Alain GARROT  
M. Paul HABATJOU  
M. Jean-Marc LACABANNE  
M. Bernard LACOSTE  
M. Charles LACRAMPE  
M. Paul LAFAILLE  
M. Francis LAFON PUYO  
M. René LAPEYRE  
M. Claude LESGARDS  
Mme Sylvie MARCHE  
M. Vincent MASCARAS  
M. Pierre MONTTOYA  
Mme Chantal MORERA

Mme Madeleine NAVARRO  
M. Laurent PENIN  
M. Yves PIETTE  
Mme Marie PLANE  
M. Eugène POURCHIER  
Mme Danielle RENAUD  
M. Michel RICAUD  
Mme Claudine RIVALETTO  
Mme Céline ROULET

M. Michel SAJOUX  
M. Jean-Marie TAPIE  
M. Laurent TEIXEIRA  
M. Jean TOUYA  
Mme Maryse VERDOUX  
M. Christian ZYTYNSKI  
M. Philippe JOUANOLOU  
Mme Florence GASSAN

**Excusés :**

Mme Josette BOURDEU  
M. Alain TALBOT  
M. Laurent DUBOUIX  
M. Robert SUBERCAZES  
Mme Anne-Marie ARGOUNES donne  
pouvoir à Mme Marie-Antoinette  
CASSAGNE RODRIGUEZ  
M. Jean BURON donne pouvoir à M.  
François RODRIGUEZ  
Mme Marie-Paule BARON donne pouvoir à  
M. Roger LESCOUTE  
M. Serge BOURDETTE donne pouvoir à M.  
Jean-Noel CASSOU  
Mme Elisabeth BRUNET donne pouvoir à

Mme Marie-Françoise CRANCEE  
M. François-Xavier BRUNET donne pouvoir  
à M. Gérard TREMEGE  
Mme Danielle CARCAILLON donne pouvoir  
à M. Jacques LAHOILLE  
M. Jean-Claude CASTEROT donne pouvoir  
à M. Jacques GARROT  
M. Romain GIRAL donne pouvoir à M.  
David LARRAZABAL  
M. Paul SADER donne pouvoir à M. André  
LABORDE  
M. Jacques SEVILLA donne pouvoir à M.  
René LAPEYRE

**Absent(s) :**

M. Michel AUSINA  
M. Jean-Marc BOYA  
M. Emmanuel DUBIE  
Mme Myriam MENDES  
M. Philippe SUBERCAZES  
Mme Marie-Pierre VIEU  
M. Jean-Pierre ARTIGANAVE  
M. Michel BONZOM  
M. Lucien BOUZET  
M. Yves CARDEILHAC

M. Georges CASTRES  
M. Marcel DE LA CONCEPTION  
M. Jean-Michel DUCLOS  
M. Joseph FOURCADE  
Mme Simone GASQUET  
M. Charles HABAS  
M. Pierre LAGONELLE  
M. Cédric PIRIS  
M. Roger SEMMARTIN  
M. Maxime LAFFAILLE

**Rapporteur : M. TREMEGE**

**Objet : Occupation du domaine public pour l'installation de 3 canons**

Vu le Code Général des Collectivités Territoriales et en particulier l'article L.5111-4.  
Vu le Code Général de la Propriété des Personnes Publiques et notamment les articles  
L3111-1 et suivants.  
Vu l'arrêté préfectoral modifié du 3 août 2016 portant création d'une nouvelle Communauté  
d'Agglomération issue de la fusion de la Communauté d'Agglomération du Grand Tarbes,  
des Communautés de Communes du Pays de Lourdes, du Canton d'Ossun, de Bigorre-  
Adour-Echez, du Montaigu, de Batsurguère, de Gespe-Adour-Alaric et du Syndicat de  
ramassage scolaire des rives de l'Alaric.  
Vu la délibération n°6 du Bureau Communautaire du 30 août 2017 définissant les zones  
d'activités de la CATLP.



Vu la demande de la Ville de Tarbes du 6 novembre 2018.

## **EXPOSE DES MOTIFS :**

Dans le cadre du transfert des Zones d'Activités, la CATLP est compétente en matière d'autorisation d'occupation de son domaine public.

La Ville de Tarbes a demandé l'autorisation de positionner trois canons restaurés leur appartenant, sur la Zone de l'Arsenal à l'angle de l'avenue Alsace Lorraine et de l'avenue des Forges à Tarbes.

Il est proposé de passer une convention entre la CATLP et la Ville de Tarbes pour définir les conditions dans lesquelles elle sera autorisée d'occuper le domaine public de la CATLP.

L'exposé du Rapporteur entendu,  
Le Conseil Communautaire,

Après en avoir délibéré,

## **DECIDE**

**Article 1** : d'approuver la passation de la convention avec la Ville de Tarbes.

**Article 2** : d'autoriser le Président ou en cas d'empêchement, le 1<sup>er</sup> Vice-Président, à prendre toute disposition pour l'exécution de cette délibération.

à l'unanimité

**Le Président,**



**Gérard TRÉMÈGE.**



## **Conseil Communautaire du mercredi 19 décembre 2018**

### **Délibération n° 2**

#### **Adhésion 2019 au pôle de compétitivité DERBI**

**Date de la convocation : le 12 décembre 2018**

**Nombre de conseillers en exercice : 133**

#### **Présents :**

M. Gérard TREMEGE  
M. Patrick VIGNES  
M. Yannick BOUBEE  
M. Fabrice SAYOUS  
M. Jean-Claude BEAUQUESTE  
Mme Fabienne LAYRE CASSOU  
M. André BARRET  
M. Gérard CLAVE  
M. Denis FEGNE  
M. Marc BEGORRE  
Mme Valérie LANNE  
M. Jacques LAHOILLE  
M. André LABORDE  
M. Jean-Claude PIRON  
M. Jean-Christian PEDEBOY  
Mme Christiane ARAGNOU  
M. Jean-Marc BOYA  
M. Roger-Vincent CALATAYUD  
M. Jean-Louis CRAMPE  
M. Gilles CRASPAY  
Mme Ginette CURBET  
Mme Andrée DOUBRERE  
M. Michel DUBARRY  
M. Serge DUCLOS  
M. Marc GARROCC  
M. Jacques GARROT  
Mme Geneviève ISSON  
M. Christian LABORDE  
Mme Evelyne LABORDE  
Mme Yvette LACAZE  
M. David LARRAZABAL  
M. Jean-Claude LASSARRETTE  
M. Jean-Michel LEHMANN  
M. Roger LESCOUTE  
M. Alain LUQUET  
M. Ange MUR  
Mme Michèle PHAM-BARANNE  
Mme Evelyne RICART  
M. François RODRIGUEZ  
M. Jean-Michel SEGNERE

M. Francis TOUYA  
M. Guy VERGES  
M. Bruno VINUALES  
M. Jean-Christian AMARE  
Mme Elisabeth ARHEIX  
M. Jean-Pierre BALESTAT  
M. Philippe BAUBAY  
M. Francis BORDENAVE  
M. Jean-François CALVO  
Mme Marie-Suzanne CAMPAGNOLLE  
Mme Anne CANDEBAT REQUET  
M. Rémi CARMOUZE  
Mme Marie-Antoinette CASSAGNE  
RODRIGUEZ  
M. Jean-Noel CASSOU  
M. Philippe CASTAING  
M. Jean-Louis CAZAUBON  
Mme Marie-Françoise CRANCEE  
Mme Annette CUQ  
M. Pierre DARRE  
M. Daniel DARRE  
M. Denis DEPOND  
M. Jean-François DRON  
Mme Suzan DUCASSE  
M. Jean-Marc DUCLOS  
Mme Christiane DURAND  
Mme Martine FOCESATO  
M. Michel FORGET  
M. Jean-Pierre FRECHIN  
M. Jean-Bernard GAILLANOU  
M. Alain GARROT  
M. Paul HABATJOU  
M. Jean-Marc LACABANNE  
M. Bernard LACOSTE  
M. Charles LACRAMPE  
M. Paul LAFAILLE  
M. Francis LAFON PUYO  
M. René LAPEYRE  
M. Claude LESGARDS  
Mme Sylvie MARCHE

M. Vincent MASCARAS  
M. Pierre MONTROYA  
Mme Chantal MORERA  
Mme Madeleine NAVARRO  
M. Laurent PENIN  
M. Yves PIETTE  
Mme Marie PLANE  
M. Eugène POURCHIER  
Mme Danielle RENAUD  
M. Michel RICAUD

Mme Claudine RIVALETTO  
Mme Céline ROULET  
M. Michel SAJOUX  
M. Jean-Marie TAPIE  
M. Laurent TEIXEIRA  
M. Jean TOUYA  
Mme Maryse VERDOUX  
M. Christian ZYTYNSKI  
M. Philippe JOUANOLOU  
Mme Florence GASSAN

**Excusés :**

Mme Josette BOURDEU  
M. Alain TALBOT  
M. Laurent DUBOUIX  
M. Robert SUBERCAZES  
Mme Anne-Marie ARGOUNES donne  
pouvoir à Mme Marie-Antoinette  
CASSAGNE RODRIGUEZ  
M. Jean BURON donne pouvoir à M.  
François RODRIGUEZ  
Mme Marie-Paule BARON donne pouvoir à  
M. Roger LESCOUTE  
M. Serge BOURDETTE donne pouvoir à M.  
Jean-Noel CASSOU  
Mme Elisabeth BRUNET donne pouvoir à

Mme Marie-Françoise CRANCEE  
M. François-Xavier BRUNET donne pouvoir  
à M. Gérard TREMEGE  
Mme Danielle CARCAILLON donne pouvoir  
à M. Jacques LAHOILLE  
M. Jean-Claude CASTEROT donne pouvoir  
à M. Jacques GARROT  
M. Romain GIRAL donne pouvoir à M.  
David LARRAZABAL  
M. Paul SADER donne pouvoir à M. André  
LABORDE  
M. Jacques SEVILLA donne pouvoir à M.  
René LAPEYRE

**Absent(s) :**

M. Michel AUSINA  
M. Emmanuel DUBIE  
Mme Myriam MENDES  
M. Philippe SUBERCAZES  
Mme Marie-Pierre VIEU  
M. Jean-Pierre ARTIGANAVE  
M. Michel BONZOM  
M. Lucien BOUZET  
M. Yves CARDEILHAC  
M. Georges CASTRES

M. Marcel DE LA CONCEPTION  
M. Jean-Michel DUCLOS  
M. Joseph FOURCADE  
Mme Simone GASQUET  
M. Charles HABAS  
M. Pierre LAGONELLE  
M. Cédric PIRIS  
M. Roger SEMMARTIN  
M. Maxime LAFFAILLE

**Rapporteur : M. TREMEGE**

**Objet : Adhésion 2019 au pôle de compétitivité DERBI**

Vu la Loi n° 2015-991 du 7 août 2015 portant nouvelle organisation territoriale de la République répartissant les compétences entre les collectivités notamment en matière de développement économique,  
Vu le Code Général des Collectivités Territoriales et en particulier l'article L.5111-4,  
Vu l'arrêté préfectoral modifié du 3 août 2016 portant création d'une nouvelle Communauté d'Agglomération issue de la fusion de la Communauté d'Agglomération du Grand Tarbes, des Communautés de Communes du Pays de Lourdes, du Canton d'Ossun, de Bigorre-Adour-Echez, du Montaignu, de Batsurguère, de Gespe-Adour-Alaric et du Syndicat de ramassage scolaire des rives de l'Alaric.



## EXPOSE DES MOTIFS :

Le Pôle de compétitivité DERBI réunit en région Occitanie- Pyrénées Méditerranée, les entreprises, laboratoires, universités, centres de formation, fédérations professionnelles, organismes financiers et collectivités territoriales impliqués dans le développement de la filière des énergies renouvelables.

Il a pour mission de développer, au niveau régional, national et international, l'innovation, la recherche, la formation, le transfert de technologie, le développement et la création d'entreprises dans le domaine des énergies renouvelables appliquées au bâtiment et à l'industrie.

Les Hautes-Pyrénées ont été reconnues en juillet 2016 réseau thématique French Tech Clean Tech Mobility. Cette labellisation permet de faire rayonner le territoire communautaire autour de la filière sur la transition énergétique.

Il est donc proposé d'adhérer au pôle de compétitivité DERBI au titre de 2019 pour un montant de 4 200€ afin de favoriser la structuration et le développement de la filière Transition énergétique sur le territoire communautaire.

Cette adhésion permettra d'organiser sur le territoire communautaire un évènement d'ampleur sur les Pays de l'Adour en 2019 autour de la thématique transition énergétique.

L'exposé du Rapporteur entendu,  
Le Conseil Communautaire,

Après en avoir délibéré,

## DECIDE

**Article 1 :** d'adhérer au pôle de compétitivité DERBI au titre de 2019 pour un montant de 4 200€.

**Article 2 :** d'autoriser le Président ou en cas d'empêchement, le 1<sup>er</sup> Vice-Président, à prendre toute disposition pour l'exécution de cette délibération.

à l'unanimité

Le Président,



Gérard TRÉMÈGE.



## **Conseil Communautaire du mercredi 19 décembre 2018**

### **Délibération n° 3**

#### **Contrat Territorial Occitanie / Pyrénées-Méditerranée 2018-2021 : attribution d'un fonds de concours à la commune de Barbazan- Debat pour la construction du cabinet médical et paramédical**

Date de la convocation : le 12 décembre 2018

Nombre de conseillers en exercice : 133

#### **Présents :**

M. Gérard TREMEGE  
M. Patrick VIGNES  
M. Yannick BOUBEE  
M. Fabrice SAYOUS  
M. Jean-Claude BEAUQUESTE  
Mme Fabienne LAYRE CASSOU  
M. André BARRET  
M. Gérard CLAVE  
M. Denis FEGNE  
M. Marc BEGORRE  
Mme Valérie LANNE  
M. Jacques LAHOILLE  
M. André LABORDE  
M. Jean-Claude PIRON  
M. Jean-Christian PEDEBOY  
Mme Christiane ARAGNOU  
M. Jean-Marc BOYA  
M. Roger-Vincent CALATAYUD  
M. Jean-Louis CRAMPE  
M. Gilles CRASPAY  
Mme Ginette CURBET  
Mme Andrée DOUBRERE  
M. Michel DUBARRY  
M. Serge DUCLOS  
M. Marc GARROCQ  
M. Jacques GARROT  
Mme Geneviève ISSON  
M. Christian LABORDE  
Mme Evelyne LABORDE  
Mme Yvette LACAZE  
M. David LARRAZABAL  
M. Jean-Claude LASSARRETTE  
M. Jean-Michel LEHMANN  
M. Roger LESCOUTE  
M. Alain LUQUET  
M. Ange MUR  
Mme Michèle PHAM-BARANNE

Mme Evelyne RICART  
M. François RODRIGUEZ  
M. Jean-Michel SEGNERE  
M. Francis TOUYA  
M. Guy VERGES  
M. Bruno VINUALES  
M. Jean-Christian AMARE  
Mme Elisabeth ARHEIX  
M. Jean-Pierre BALESTAT  
M. Philippe BAUBAY  
M. Francis BORDENAVE  
M. Jean-François CALVO  
Mme Marie-Suzanne CAMPAGNOLLE  
Mme Anne CANDEBAT REQUET  
M. Rémi CARMOUZE  
Mme Marie-Antoinette CASSAGNE  
RODRIGUEZ  
M. Jean-Noel CASSOU  
M. Philippe CASTAING  
M. Jean-Louis CAZAUBON  
Mme Marie-Françoise CRANCEE  
Mme Annette CUQ  
M. Pierre DARRE  
M. Daniel DARRE  
M. Denis DEPOND  
M. Jean-François DRON  
Mme Suzan DUCASSE  
M. Jean-Marc DUCLOS  
Mme Christiane DURAND  
Mme Martine FOCESATO  
M. Michel FORGET  
M. Jean-Pierre FRECHIN  
M. Jean-Bernard GAILLANOU  
M. Alain GARROT  
M. Paul HABATJOU  
M. Jean-Marc LACABANNE  
M. Bernard LACOSTE

M. Charles LACRAMPE  
M. Paul LAFAILLE  
M. Francis LAFON PUYO  
M. René LAPEYRE  
M. Claude LESGARDS  
Mme Sylvie MARCHE  
M. Vincent MASCARAS  
M. Pierre MONTROYA  
Mme Chantal MORERA  
Mme Madeleine NAVARRO  
M. Laurent PENIN  
M. Yves PIETTE  
Mme Marie PLANE  
M. Eugène POURCHIER

Mme Danielle RENAUD  
M. Michel RICAUD  
Mme Claudine RIVALETTO  
Mme Céline ROULET  
M. Michel SAJOUX  
M. Roger SEMMARTIN  
M. Jean-Marie TAPIE  
M. Laurent TEIXEIRA  
M. Jean TOUYA  
Mme Maryse VERDOUX  
M. Christian ZYTYNSKI  
M. Philippe JOUANOLOU  
Mme Florence GASSAN

**Excusés :**

Mme Josette BOURDEU  
M. Alain TALBOT  
M. Laurent DUBOIX  
M. Robert SUBERCAZES  
Mme Anne-Marie ARGOUNES donne  
pouvoir à Mme Marie-Antoinette  
CASSAGNE RODRIGUEZ  
M. Jean BURON donne pouvoir à M.  
François RODRIGUEZ  
Mme Marie-Paule BARON donne pouvoir à  
M. Roger LESCOUTE  
M. Serge BOURDETTE donne pouvoir à M.  
Jean-Noël CASSOU  
Mme Elisabeth BRUNET donne pouvoir à

Mme Marie-Françoise CRANCEE  
M. François-Xavier BRUNET donne pouvoir  
à M. Gérard TREMEGE  
Mme Danielle CARCAILLON donne pouvoir  
à M. Jacques LAHOILLE  
M. Jean-Claude CASTEROT donne pouvoir  
à M. Jacques GARROT  
M. Romain GIRAL donne pouvoir à M.  
David LARRAZABAL  
M. Paul SADER donne pouvoir à M. André  
LABORDE  
M. Jacques SEVILLA donne pouvoir à M.  
René LAPEYRE

**Absent(s) :**

M. Michel AUSINA  
M. Emmanuel DUBIE  
Mme Myriam MENDES  
M. Philippe SUBERCAZES  
Mme Marie-Pierre VIEU  
M. Jean-Pierre ARTIGANAVE  
M. Michel BONZOM  
M. Lucien BOUZET  
M. Yves CARDEILHAC

M. Georges CASTRES  
M. Marcel DE LA CONCEPTION  
M. Jean-Michel DUCLOS  
M. Joseph FOURCADE  
Mme Simone GASQUET  
M. Charles HABAS  
M. Pierre LAGONELLE  
M. Cédric PIRIS  
M. Maxime LAFFAILLE

**Rapporteur : M. VIGNES**

**Objet : Contrat Territorial Occitanie / Pyrénées-Méditerranée 2018-2021 : attribution d'un fonds de concours à la commune de Barbazan-Debat pour la construction du cabinet médical et paramédical**

Vu le Code Général des Collectivités Territoriales et en particulier l'article L.5111-4,  
Vu l'arrêté préfectoral modifié du 3 août 2016 portant création d'une nouvelle Communauté d'Agglomération issue de la fusion de la Communauté d'Agglomération du Grand Tarbes, des Communautés de Communes du Pays de Lourdes, du Canton d'Ossun, de Bigorre-



Adour-Echez, du Montaigu, de Batsurguère, de Gespe-Adour-Alaric et du Syndicat de ramassage scolaire des rives de l'Alaric.

Vu la délibération n°2-2 du conseil communautaire du 28 juin 2017 approuvant la création d'un fonds d'aide aux communes, d'un fonds de concours Contrat Régional Unique et d'un fonds de concours accessibilité, réseau de bus dans le cadre de l'ADAPT,

Vu la délibération n°3 du conseil communautaire du 28 novembre 2018 approuvant le Contrat Territorial Occitanie / Pyrénées-Méditerranée 2018-2021 et le programme opérationnel 2018,

## **EXPOSE DES MOTIFS :**

Lors de la séance du conseil municipal du 14 février 2017, la commune de Barbazan-Debat a pris la décision de construire un bâtiment spécifiquement adapté à la pratique actuelle de la médecine et des soins paramédicaux.

Les professionnels ont déposé un dossier auprès de l'ARS.

L'objectif de ce projet est de maintenir, renforcer et diversifier l'offre de soins sur la commune et regrouper tous les professionnels en un lieu dédié pour faciliter la prise en charge coordonnée des patients. Cela permettra également d'offrir des conditions de travail optimales aux professionnels pour qu'ils puissent mettre en œuvre un projet de santé conforme à un exercice pluri professionnel des soins médicaux de proximité (type MSP).

Des locaux de 590 m<sup>2</sup> (470 m<sup>2</sup> en rez-de-chaussée et 120 m<sup>2</sup> au 1er étage (extensible) accueilleront les professionnels déjà présents, 2 médecins généralistes, 2 groupes infirmiers, 1 ostéopathe et une pharmacie. Le projet inclut une salle de télémedecine.

Le coût de cette opération s'élève à 812 754 € HT, maîtrise d'œuvre incluse. Ce projet est inscrit dans le programme opérationnel 2018 du Contrat Territorial Occitanie 2018-2021, au titre de la mesure 2.3.1- Garantir une offre de santé et l'accès aux soins de proximité et a fait l'objet de demandes de financement auprès de l'Etat (DETR), de la Région Occitanie et du Département des Hautes-Pyrénées (Appel à projets Développement territorial). La Communauté d'Agglomération Tarbes-Lourdes-Pyrénées est sollicitée pour l'attribution d'un fonds de concours.

Le Contrat Territorial Occitanie 2018-2021 prévoit que l'intervention de la Région pour les équipements structurants relevant d'un domaine de compétence partagée (Culture, Tourisme, Sport) portés par une collectivité seront prioritairement soutenus lorsque leur maîtrise d'ouvrage est assurée par un Etablissement Public de Coopération Intercommunale (EPCI). Lorsque la maîtrise d'ouvrage de ces projets est assurée par une commune membre d'une Métropole ou d'une Communauté d'Agglomération ou Urbaine, la participation de la Région est conditionnée à l'apport d'un fonds de concours de l'EPCI d'un montant au moins équivalent à celui de la Région.

Le plan de financement est le suivant :

Etat – DETR	150 000 €
Région Occitanie	130 000 €
Département des HP	50 000 €
CA Tarbes-Lourdes-Pyrénées	130 000 €
Commune de Barbazan-Debat	352 754 €
Total	812 754 € HT

L'exposé du Rapporteur entendu,  
Le Conseil Communautaire,

Après en avoir délibéré,

**DECIDE**

**Article 1 :** d'attribuer un fonds de concours de 130 000 € à la commune de Barbazan-Debat pour la construction du cabinet médical et paramédical. Cette dépense est prévue au budget 2019 – imputation 2041412.

**Article 2 :** d'autoriser le Président ou en cas d'empêchement, le 1<sup>er</sup> Vice-Président, à prendre toutes dispositions pour l'exécution de cette délibération.

à l'unanimité

**Le Président,**



**Gérard TRÉMÈGE.**

## LA PEPINIERE D'ENTREPRISES

Résultat 2017

CHARGES		PRODUITS	
Services Extérieurs	76,22 €	loyers	32 927,52 €
Frais de personnel	975,82 €		
Entretien	4 689,32 €	REDUCTIONS SUR LOYERS	
Gros Entretien			
Assurances	1 160,04 €		
Impôts fonciers	20 246,62 €		
Dotations aux amortissements	16 631,37 €	produits divers	3 667,11 €
Dotations provisions pour gros entretien		subventions virées au résultat	8 667,50 €
Dotations provisions pour dépréc. des locataires	10 864,77 €	reprise provision dépréciation des locataires	995,96 €
créances irrécouvrables		reprise provision gros entretien	
Prestations lots innocups	14 212,55 €		
Frais d'administration	4 268,05 €		
		Résultat exercice 2017	26 866,67 €
	- €		
<b>TOTAL</b>	<b>73 124,76 €</b>	<b>TOTAL</b>	<b>73 124,76 €</b>

COMPTES APPROUVES PAR L'ASSEMBLEE GENERALE DU 20/06/2018

SEMI-TARBES  
 Isabelle BONIS  
 23, Rue Georges Clémenceau  
 BP10326 - 63009 SEMI-TARBES CEDEX  
 Téléphone : 04 77 31 73 51  
 Télécopie : 04 77 31 18 93

## **Conseil Communautaire du mercredi 19 décembre 2018**

### **Délibération n° 4**

#### **ZAE : Transfert de la convention de concession de la pépinière de la SEMI à la CATLP**

**Date de la convocation : le 12 décembre 2018**

**Nombre de conseillers en exercice : 133**

#### **Présents :**

M. Gérard TREMEGE  
M. Patrick VIGNES  
M. Yannick BOUBEE  
M. Fabrice SAYOUS  
M. Jean-Claude BEAUQUESTE  
Mme Fabienne LAYRE CASSOU  
M. André BARRET  
M. Gérard CLAVE  
M. Denis FEGNE  
M. Marc BEGORRE  
Mme Valérie LANNE  
M. Jacques LAHOILLE  
M. André LABORDE  
M. Jean-Claude PIRON  
M. Jean-Christian PEDEBOY  
Mme Christiane ARAGNOU  
M. Jean-Marc BOYA  
M. Roger-Vincent CALATAYUD  
M. Jean-Louis CRAMPE  
M. Gilles CRASPAY  
Mme Ginette CURBET  
Mme Andrée DOUBRERE  
M. Michel DUBARRY  
M. Serge DUCLOS  
M. Marc GARROCQ  
M. Jacques GARROT  
Mme Geneviève ISSON  
M. Christian LABORDE  
Mme Evelyne LABORDE  
Mme Yvette LACAZE  
M. David LARRAZABAL  
M. Jean-Claude LASSARRETTE  
M. Jean-Michel LEHMANN  
M. Roger LESCOUTE  
M. Alain LUQUET  
M. Ange MUR  
Mme Michèle PHAM-BARANNE  
Mme Evelyne RICART

M. François RODRIGUEZ  
M. Jean-Michel SEGNERE  
M. Francis TOUYA  
M. Guy VERGES  
M. Bruno VINUALES  
M. Jean-Christian AMARE  
Mme Elisabeth ARHEIX  
M. Jean-Pierre BALESTAT  
M. Philippe BAUBAY  
M. Francis BORDENAVE  
M. Jean-François CALVO  
Mme Marie-Suzanne CAMPAGNOLLE  
Mme Anne CANDEBAT REQUET  
M. Rémi CARMOUZE  
Mme Marie-Antoinette CASSAGNE  
RODRIGUEZ  
M. Jean-Noël CASSOU  
M. Philippe CASTAING  
M. Jean-Louis CAZAUBON  
Mme Marie-Françoise CRANCEE  
Mme Annette CUQ  
M. Pierre DARRE  
M. Daniel DARRE  
M. Denis DEPOND  
M. Jean-François DRON  
Mme Suzan DUCASSE  
M. Jean-Marc DUCLOS  
Mme Christiane DURAND  
Mme Martine FOCESATO  
M. Michel FORGET  
M. Jean-Pierre FRECHIN  
M. Jean-Bernard GAILLANOU  
M. Alain GARROT  
M. Paul HABATJOU  
M. Jean-Marc LACABANNE  
M. Bernard LACOSTE  
M. Charles LACRAMPE  
M. Paul LAFAILLE



M. Francis LAFON PUYO  
M. René LAPEYRE  
M. Claude LESGARDS  
Mme Sylvie MARCHE  
M. Vincent MASCARAS  
M. Pierre MONTROYA  
Mme Chantal MORERA  
Mme Madeleine NAVARRO  
M. Laurent PENIN  
M. Yves PIETTE  
Mme Marie PLANE  
M. Eugène POURCHIER  
Mme Danielle RENAUD

M. Michel RICAUD  
Mme Claudine RIVALETTO  
Mme Céline ROULET  
M. Michel SAJOUX  
M. Roger SEMMARTIN  
M. Jean-Marie TAPIE  
M. Laurent TEIXEIRA  
M. Jean TOUYA  
Mme Maryse VERDOUX  
M. Christian ZYTYNSKI  
M. Philippe JOUANOLOU  
Mme Florence GASSAN

**Excusés :**

Mme Josette BOURDEU  
M. Alain TALBOT  
M. Laurent DUBOIX  
M. Robert SUBERCAZES  
Mme Anne-Marie ARGOUNES donne  
pouvoir à Mme Marie-Antoinette  
CASSAGNE RODRIGUEZ  
M. Jean BURON donne pouvoir à M.  
François RODRIGUEZ  
Mme Marie-Paule BARON donne pouvoir à  
M. Roger LESCOUTE  
M. Serge BOURDETTE donne pouvoir à M.  
Jean-Noël CASSOU  
Mme Elisabeth BRUNET donne pouvoir à

Mme Marie-Françoise CRANCEE  
M. François-Xavier BRUNET donne pouvoir  
à M. Gérard TREMEGE  
Mme Danielle CARCAILLON donne pouvoir  
à M. Jacques LAHOILLE  
M. Jean-Claude CASTEROT donne pouvoir  
à M. Jacques GARROT  
M. Romain GIRAL donne pouvoir à M.  
David LARRAZABAL  
M. Paul SADER donne pouvoir à M. André  
LABORDE  
M. Jacques SEVILLA donne pouvoir à M.  
René LAPEYRE

**Absent(s) :**

M. Michel AUSINA  
M. Emmanuel DUBIE  
Mme Myriam MENDES  
M. Philippe SUBERCAZES  
Mme Marie-Pierre VIEU  
M. Jean-Pierre ARTIGANAVE  
M. Michel BONZOM  
M. Lucien BOUZET  
M. Yves CARDEILHAC

M. Georges CASTRES  
M. Marcel DE LA CONCEPTION  
M. Jean-Michel DUCLOS  
M. Joseph FOURCADE  
Mme Simone GASQUET  
M. Charles HABAS  
M. Pierre LAGONELLE  
M. Cédric PIRIS  
M. Maxime LAFFAILLE

**Rapporteur : M. VIGNES**

**Objet : ZAE : Transfert de la convention de concession de la pépinière de la SEMI à la CATLP**

Vu le Code Général des Collectivités Territoriales et en particulier l'article L.5111-4,  
Vu l'arrêté préfectoral modifié du 3 août 2016 portant création d'une nouvelle Communauté  
d'Agglomération issue de la fusion de la Communauté d'Agglomération du Grand Tarbes,  
des Communautés de Communes du Pays de Lourdes, du Canton d'Ossun, de Bigorre-  
Adour-Echez, du Montaignu, de Batsurguère, de Gespe-Adour-Alaric et du Syndicat de  
ramassage scolaire des rives de l'Alaric.

Accusé de réception en préfecture  
065-200069300-20181219-CC191218\_04-DE  
Date de télétransmission : 26/12/2018  
Date de réception préfecture : 26/12/2018

Vu la délibération n°6 du Bureau Communautaire du 30 août 2017 définissant les zones d'activités de la CATLP.

Vu la délibération n°2 du Bureau Communautaire du 28 novembre 2018 modifiant l'annexe du PV de mise à disposition des biens pour la Ville de Tarbes.

Vu la demande de la SEMI-Tarbes du 24 octobre 2018.

### **EXPOSE DES MOTIFS :**

Par délibération du Conseil Municipal en date du 9 décembre 1991, la Ville de Tarbes a confié la réalisation d'une pépinière d'entreprises dans la Zone d'activités Bastillac Sud à Tarbes à la SEMI-Tarbes. Une convention de concession a été établie le 02 février 1991 entre la Ville de Tarbes et la SEMI-Tarbes.

Suite au transfert de la compétence des zones d'activités, la CATLP doit se substituer à la Ville de Tarbes, pour la convention de concession en cours.

Dans le cadre de celle-ci, la Ville de Tarbes s'est engagée à couvrir le déficit d'exploitation de cet équipement.

La SEMI-Tarbes a adressé le compte de résultat pour l'année 2017, où il apparaît un déficit de 26 866,67 €. Il est demandé à la CATLP de procéder au règlement auprès de la SEMI-Tarbes conformément à l'article 4.2 de la convention de concession.

L'exposé du Rapporteur entendu,  
Le Conseil Communautaire,

Après en avoir délibéré,

### **DECIDE**

**Article 1 :** d'approuver le transfert de la concession de cet équipement de la Ville de Tarbes à la CATLP.

**Article 2 :** d'approuver le règlement du déficit auprès de la SEMI-Tarbes pour un montant de 26 866,67€.

**Article 3 :** d'autoriser le Président ou en cas d'empêchement, le 1<sup>er</sup> Vice-Président, à prendre toute disposition pour l'exécution de cette délibération.

à l'unanimité

**Le Président,**



**Gérard TRÉMÈGE.**

Accusé de réception en préfecture  
065-200069300-20181219-CC191218\_04-DE  
Date de télétransmission : 26/12/2018  
Date de réception préfecture : 26/12/2018

**COMMUNAUTE D'AGGLOMERATION TARBES - LOURDES - PYRENEES**  
**PAYS DE LOURDES**

**PLAN LOCAL D'URBANISME INTERCOMMUNAL**

---

**PIECE 2 (PROVISOIRE)**  
**PROJET D'AMENAGEMENT ET DE DEVELOPPEMENT DURABLES**

**Projet avant débat en conseil communautaire du 19/12/2018**

Projet de P.L.U. arrêté le .....

Enquête publique du ..... au .....

P.L.U. approuvé le .....



Accusé de réception en préfecture  
065-200069300-20181219-CC191218\_05a-  
AU  
Date de télétransmission : 26/12/2018  
Date de réception préfecture : 26/12/2018

## SOMMAIRE

<b>CADRE JURIDIQUE .....</b>	<b>5</b>
<b>AXE 1 : AFFIRMER L'IDENTITE DU PAYS DE LOURDES .....</b>	<b>7</b>
OBJECTIF 1 : DEVELOPPER L'ECONOMIE AU SERVICE DU TERRITOIRE .....	8
<i>Orientation 1 : Profiter de la renommée internationale de Lourdes pour conforter et diversifier l'économie touristique.....</i>	9
<i>Orientation 2 : Favoriser l'exploitation des ressources naturelles .....</i>	10
<i>Orientation 3 : Confirmer le Pays de Lourdes comme un des pôles stratégiques de développement économique au sein de la Communauté d'Agglomération Tarbes-Lourdes-Pyrénées.....</i>	11
<i>Orientation 4 : Devenir un territoire entièrement connecté .....</i>	12
OBJECTIF 2 : AFFIRMER LE PAYSAGE COMME LIEN TERRITORIAL .....	15
<i>Orientation 5 : Prendre en compte les spécificités des différents espaces qui composent le Pays de Lourdes .....</i>	16
<i>Orientation 6 : Mettre en place un lien harmonieux entre paysages urbains et naturels et préserver le patrimoine, vecteur d'identité locale et de développement .....</i>	17
OBJECTIF 3 : PROMOUVOIR LA BIODIVERSITE .....	21
<i>Orientation 7 : Préserver les espaces naturels et traduire la Trame Verte et Bleue dans le projet de territoire.....</i>	22
<i>Orientation 8 : Préserver le patrimoine naturel « ordinaire ».....</i>	22
<b>AXE 2 : HABITER EN PAYS DE LOURDES .....</b>	<b>25</b>
OBJECTIF 4 : DEFINIR DES OBJECTIFS DEMOGRAPHIQUES REALISTES ET MAITRISER LA CONSOMMATION DE L'ESPACE .....	26
<i>Orientation 9 : Fixer un objectif de croissance volontariste pour accueillir de nouveaux habitants à l'horizon 2035 .....</i>	27
<i>Orientation 10 : Modérer la consommation de l'espace .....</i>	28
OBJECTIF 5 : REPONDRE AUX BESOINS DE LA POPULATION.....	29
<i>Orientation 11 : Adapter le parc de logements aux modes de vie actuels.....</i>	30
<i>Orientation 12 : Proposer des équipements efficaces et attractifs .....</i>	32
<i>Orientation 13 : Renforcer le maillage du territoire et les moyens de déplacements alternatifs .....</i>	33
OBJECTIF 6 : PROTEGER LA POPULATION ET LES BIENS .....	35
<i>Orientation 14 : Prendre en compte les risques naturels identifiés et connus.....</i>	36
<i>Orientation 15 : Intégrer la présence d'installations à risques dans les choix d'urbanisation.....</i>	36
<i>Orientation 16 : Veiller à ce que les voies de déplacements offrent des conditions satisfaisantes en matière de sécurité routière.....</i>	36

Accusé de réception en préfecture  
065-200069300-20181219-CC191218\_05a-  
AU  
Date de télétransmission : 26/12/2018  
Date de réception préfecture : 26/12/2018

## CADRE JURIDIQUE

Le Projet d'Aménagement et de Développement Durables Intercommunal, noté PADDi, est une pièce constitutive et obligatoire du Plan Local d'Urbanisme Intercommunal au même titre que le rapport de présentation, le règlement et les annexes.

Bien que non opposable aux tiers, il assure la cohérence du document d'urbanisme, notamment en inscrivant l'obligation :

- de respect des orientations du PADDi par les O.A.P. (Orientations d'Aménagement et de Programmation), qui constituent le volet opérationnel du P.A.D.D. (articles L151-6 et L151-7).
- de cohérence du règlement du PLUi avec le PADDi (article L151-8 du Code de l'Urbanisme).

L'élaboration du PADDi suit une procédure découlant de la loi S.R.U. (Solidarité et Renouvellement Urbain) du 13/12/2000, de la loi « Urbanisme et Habitat » du 02/07/2003 et des décrets 2004-531 du 09/06/2004 et 2005-613 du 27/05/2005.

La loi portant Engagement National pour l'Environnement du 12/07/2010, dite « Grenelle 2 », et la loi pour l'Accès au Logement et à un Urbanisme Renouvelé (« loi ALUR ») du 24/03/2014 renforcent la dimension environnementale du PADDi et la mise en cohérence entre les SCoT et les PLU/PLUi. En particulier, le PADDi, conformément à l'article L151-5 du Code de l'Urbanisme, fixe les objectifs chiffrés de modération de la consommation de l'espace et de lutte contre l'étalement urbain.

Le PADDi est l'expression d'un projet politique global, s'inspirant de préoccupations d'ordre social, économique et environnemental : il doit être l'expression claire et accessible d'une vision stratégique du développement territorial à long terme. Il est fondé sur un diagnostic territorial et il doit respecter les objectifs et principes d'équilibre et de durabilité exposés aux articles L101-1 et L101-2 du Code de l'Urbanisme.

Il exprime les orientations générales relatives aux politiques d'aménagement, d'équipement, d'urbanisme, de paysage, de protection des espaces naturels, agricoles et forestiers, et de préservation ou de remise en bon état des continuités écologiques et en particulier celles qui concernent l'habitat, les transports et les déplacements, les réseaux d'énergie le développement des communications numériques, l'équipement commercial, le développement économique et les loisirs (Art. L151-5 du Code de l'Urbanisme).

Les orientations définies doivent alors obligatoirement aborder les trois thèmes centraux du développement durable dans le domaine de l'urbanisme, soit :

### LE RESPECT DU PRINCIPE D'EQUILIBRE

- entre le renouvellement urbain, un développement urbain maîtrisé et le développement de l'espace rural d'une part,
- et la préservation des espaces affectés aux activités agricoles et forestières et la protection des espaces naturels et des paysages, d'autre part ;

### LE MAINTIEN DE LA DIVERSITE DES FONCTIONS URBAINES ET DE LA MIXITE SOCIALE :

- en prévoyant des capacités de construction et de réhabilitation suffisantes pour la satisfaction, sans discrimination, des besoins présents et futurs en matière d'habitat, d'activités et d'équipements,
- en tenant compte de l'équilibre entre emploi et habitat ainsi que des moyens de transport ;

### UNE UTILISATION ECONOMIQUE ET EQUILIBREE DES ESPACES INTEGRANT :

- la maîtrise des besoins de déplacement et de circulation,
- la préservation de la qualité de l'air, de l'eau, du sol et du sous-sol, des écosystèmes, des espaces naturels, des paysages,

- la réduction des nuisances,
- la sauvegarde du patrimoine naturel, bâti et paysager remarquable,
- la prévention des risques naturels, technologiques, des pollutions et des nuisances de toutes natures.

Le Pays de Lourdes se situe à l'ouest du département des Hautes Pyrénées et s'organise autour de la ville de Lourdes. Il compte 18 communes qui composaient la communauté de communes du Pays de Lourdes avant son intégration dans la Communauté d'Agglomération Tarbes-Lourdes-Pyrénées créée le 1<sup>er</sup> janvier 2017.

Dans ce contexte, le projet d'aménagement retenu par les 18 communes du Pays de Lourdes est fondé sur les grands axes suivants :

AXE 1 – AFFIRMER L'IDENTITE DU PAYS DE LOURDES

AXE 2 - HABITER EN PAYS DE LOURDES

Ces axes 1 et 2 sont précisés à travers des orientations générales, traduites à leur tour par des orientations plus détaillées.

Ces orientations et axes sont accompagnés « d'éléments de contexte » qui, en tant que synthèses partielles du diagnostic, expliquent les motifs de ces choix stratégiques.

Pour une facilité de lecture, ce qui constitue le contenu lui-même du PADDi en matière d'orientations, est écrit en texte de couleur noire avec numérotation. Les éléments de contexte, explicatifs, sont dans des encarts colorés.

## AXE 1 : AFFIRMER L'IDENTITE DU PAYS DE LOURDES

### Éléments de contexte :

Territoire à l'interface entre la montagne et la plaine composé de 18 communes et situé à l'ouest du département des Hautes-Pyrénées, le Pays de Lourdes est un espace complexe qui doit appuyer son développement sur des enjeux diversifiés :

- la présence de deux polarités que sont Lourdes et Saint-Pé-de-Bigorre ;
- Une complémentarité économique nécessaire avec les pôles de Tarbes et Ossun ;
- Un paysage caractéristique, l'éventail Lourdaï, lié à son histoire géologique ;
- Une biodiversité riche, garante d'une Trame Verte et Bleue encore largement présente.

L'axe 1 se décline en 3 objectifs :

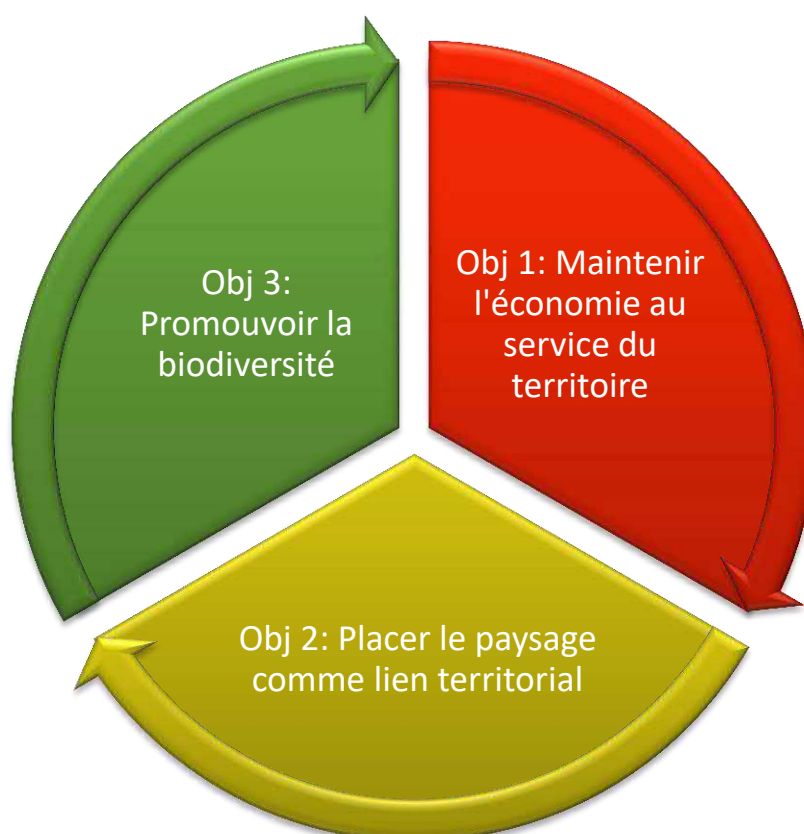



## OBJECTIF 1 : DEVELOPPER L'ECONOMIE AU SERVICE DU TERRITOIRE

### Eléments de contexte

Le dynamisme du pays de Lourdes reste dépendant de sa capacité à offrir de l'activité professionnelle à ses habitants. Dans un contexte concurrentiel mondial, ses chances de développement s'appuient sur ses qualités intrinsèques pour une économie devant être au service du territoire : tourisme culturel, richesse des ressources naturelles, zones d'activités efficaces, connectivité du territoire,...

Le territoire du Pays de Lourdes se caractérise par un axe économique majeur, la RN21 autour duquel se situent les principales zones d'activités du territoire, et un pôle secondaire à Saint-Pé-de-Bigorre. Cependant, on note la présence de nombreux établissements économiques disséminés sur le territoire mais plus de 80 % sont localisés à Lourdes. Parallèlement, le diagnostic territorial a mis en évidence une offre commerciale insuffisante vis-à-vis des besoins se traduisant par une évasion commerciale importante.

Le tourisme reste une activité majeure pour le territoire : d'un côté le tourisme culturel en pleine mutation et, de l'autre, le tourisme rural en plein développement.

Enfin, l'activité agricole revêt une importance majeure pour l'économie locale et l'image du territoire.

Le développement économique du territoire repose ainsi sur quatre spécificités territoriales :

#### ***Le Tourisme<sup>1</sup>***



#### ***Les ressources naturelles***



#### ***Les entreprises<sup>2</sup>***



#### ***La connectivité<sup>3</sup>***



<sup>1</sup> Source : <https://www.lourdes-infotourisme.com>

<sup>2</sup> Source : Agglo TLP

<sup>3</sup> Source : [https://fr.freepik.com/vecteurs-libre/communication-reseau-social\\_1063712.htm](https://fr.freepik.com/vecteurs-libre/communication-reseau-social_1063712.htm) Designed by Makyzz

## ORIENTATION 1 : PROFITER DE LA RENOMMEE INTERNATIONALE DE LOURDES POUR CONFORTER ET DIVERSIFIER L'ECONOMIE TOURISTIQUE

### Eléments de contexte

L'économie touristique joue un rôle majeur sur le territoire, en raison de l'activité cultuelle catholique développée autour des sanctuaires Notre-Dame de Lourdes attenants à la Grotte de Massabielle. Celle-ci a suffi à elle seule à alimenter une intense activité commerciale et hôtelière dans la ville-centre pendant des décennies générée par l'accueil massif de pèlerins.

Comme celle-ci pâtit depuis les récentes années d'une baisse de la fréquentation, l'économie touristique nécessite d'être confortée et diversifiée.

Pour cela, le territoire détient des atouts, certains mis en valeur (par exemple à Saint-Pé-de-Bigorre) ou trop peu connus (comme dans les autres communes, péri-urbaines ou rurales).

La renommée internationale de Lourdes, qui lui vaut d'être reconnue comme « Grand site d'Occitanie », demeure une chance sur laquelle s'appuyer pour servir de moteur.

→ Adapter le tourisme cultuel aux besoins d'aujourd'hui et améliorer le lien de celui-ci avec les activités de loisirs proposées sur le territoire : accompagner la rénovation et/ou le changement de destination des hôtels, restaurants et services existants, mettre en valeur les activités de loisirs existantes sur le territoire et permettre la création de nouvelles structures en fonction des besoins et opportunités.

→ Affirmer la place du tourisme rural et favoriser la synergie entre les communes, notamment en matière d'accueil touristique (hébergements et résidences secondaires) et d'offres en activités de loisirs (circuits de randonnées, ...). Dans ce cadre, favoriser l'agro-tourisme et la diversification des activités agricoles.

→ Valoriser et développer les sites et infrastructures de pratiques sportives, de loisirs ou de découverte, notamment ceux de Saint-Pé-de-Bigorre (base nautique de sports en eaux vives ou réserve naturelle du Pibeste et d'Aoulhet par exemple) et Lourdes (Pic du Jer, lac de Lourdes, Golf, forêts,...) et permettre le développement de nouveaux sites en fonction des besoins.

**Pèlerins à Lourdes**



**Base nautique de St Pé (Betharram)**



**ORIENTATION 2 : FAVORISER L'EXPLOITATION DES RESSOURCES NATURELLES****Éléments de contexte**

Le territoire du Pays de Lourdes est largement occupé par les espaces agricoles et forestiers avec près de 32% de la superficie totale valorisée par l'activité agricole et 50% concernée par des surfaces boisées.

Le foncier agricole est ainsi une ressource non renouvelable. La fonction première de ces surfaces, reconnues comme en raison du potentiel agronomique, biologique ou économique des terres agricoles, est bien la production d'une ressource alimentaire, destinée directement ou non à nourrir les populations. Tout autre usage de ces surfaces doit se raisonner comme un usage concurrent de cette fonction de production qu'il convient de calibrer au plus juste pour en limiter la diminution.

La ressource forestière se décompose quant à elle en 4 principaux massifs destinés à divers usages : production (bois-énergie et industrie) mais aussi réserve biologique, réserve cynégétique (chasse) et loisirs/tourisme.

Enfin, le territoire est traversé par de nombreux cours d'eau, et notamment le Gave et l'Echez, permettant la mise en place d'une réflexion sur la mutation énergétique possible et notamment l'hydroélectricité.

→ *Préserver quantitativement et qualitativement le foncier agricole, afin de participer au développement d'une logique de projet agricole de territoire et accompagner le renouvellement des générations en facilitant le fonctionnement des exploitations et les nouvelles installations.*

→ *Promouvoir les modes d'exploiter différents et de commercialiser au niveau agro-alimentaire, en lien avec le futur Projet Alimentaire Territorial : circuits courts (valorisation des AMAP, des marchés de producteurs, sites de vente directe à la ferme,...), développer une offre de qualité très accessible (restauration collective,...).*



→ *Contribuer à une bonne gestion de la forêt publique ou privée, notamment au niveau économique, et participer au développement de la filière bois, notamment professionnelle en lien avec le Pays de Lourdes et des Vallées des Gaves.*

→ *Affirmer l'eau, et notamment le Gave et l'Echez, comme ressource possible afin de participer à la mutation énergétique, sous réserve de ne pas compromettre les sites naturels protégés, la biodiversité et l'activité agricole. La ressource halieutique est également à prendre en compte.*

→ *D'une manière générale, permettre la mise en place de sites spécialisés pour la production d'énergies renouvelables (photovoltaïque et bois-énergie notamment).*

### ORIENTATION 3 : CONFIRMER LE PAYS DE LOURDES COMME UN DES POLES STRATEGIQUES DE DEVELOPPEMENT ECONOMIQUE AU SEIN DE LA COMMUNAUTE D'AGGLOMERATION TARBES-LOURDES-PYRENEES.

#### Eléments de contexte

La Communauté d'Agglomération de Tarbes-Lourdes-Pyrénées d'environ 123 000 habitants constitue une réalité géographique et économique. Le pays de Lourdes représente donc sans contexte un pilier de développement, avec la présence d'un tissu industriel, artisanal, commercial et de services. Il bénéficie de sa position de carrefour d'axes de circulation et en porte vers les vallées des gaves d'altitude.

Pour adapter le tissu existant aux évolutions, ce territoire nécessite ainsi des évolutions et améliorations. La capacité à adapter des zones déjà urbanisées en tout ou partie pour les rendre mieux opérationnelles représente un enjeu.

Du fait du nombre important de zones économiques avec des surfaces restantes inoccupées au sein de la CATLP, une hiérarchisation a été établie en 2017 afin de prioriser les interventions. L'axe entre Tarbes et Lourdes, avec l'aéroport en son centre, constitue l'axe principal du développement. Cet axe comprend plusieurs zones d'activités, certaines existantes à améliorer (Cap Pyrénées, Saux, Le Monge...), ainsi que d'autres en projet (ZAC des Reinettes notamment). La zone d'activité de Saint-Pé-de-Bigorre représente également un atout de proximité indéniable, entre Lourdes et Nay.

Jusqu'au milieu du XIX<sup>e</sup> siècle, Saint-Pé-de-Bigorre a constitué un pôle artisanal et commercial intense. Aujourd'hui, le nombre de pas de portes fermés ou transformés en habitats témoigne de ce passé actif.

Ainsi, plusieurs communes rurales ou péri-urbaines comptent des commerces et services à la population dans leur centre-bourg ou à proximité, en fonction de leur niveau de chalandise (Adé, Poueyferré), de la fréquentation par les pèlerins (Bartrès) ou d'une volonté des élus pour maintenir la population en zone excentrée (Jarret).

Face à la domination des grandes surfaces, le maintien de petits établissements de proximité reste à valoriser car ils rendent service à la population locale ou de passage quel que soit la tranche d'âge. Ils aident à limiter les déplacements et constituent des petits pôles d'échanges sociaux locaux.

→ *Organiser l'axe (Tarbes) – Adé – Lourdes comme « colonne vertébrale » du développement économique du secteur secondaire en s'appuyant sur les zones d'activités d'importance communautaire : Cap Pyrénées, Saux, Monge et zone des Reinettes.*

→ *Confirmer Lourdes comme cœur marchand et de services, en faveur des pèlerins et de la population locale du bassin de vie, en priorisant l'implantation dans les zones déjà urbanisées.*

→ *Conforter la place de Saint-Pé-de-Bigorre comme lien entre Lourdes et le Pays de Nay.*

→ *Permettre le développement des zones d'activités économiques de proximité, notamment celle de Saint-Pé-de-Bigorre.*

→ *Soutenir Saint-Pé-de-Bigorre dans sa reconquête d'une fonction commerciale et de services : maintien et développement du tissu commercial et des services à la population afin d'améliorer le cadre de vie des résidents et développer l'attractivité de la commune (résidences principales et tourisme).*

→ *Favoriser le maintien des petits commerces et services existants en zones péri-urbaines et rurales.*

→ *Permettre l'implantation d'activités économiques compatibles avec l'habitat dans les zones urbaines ou à urbaniser pour permettre une diversité des fonctions dans les quartiers.*



**ORIENTATION 4 : DEVENIR UN TERRITOIRE ENTIEREMENT CONNECTE****Eléments de contexte**

La desserte par les nouvelles technologies est devenue un enjeu de développement, en zones urbaines comme rurales.

Le Conseil départemental a signé avec l'entreprise Orange en octobre 2017 un accord pour le déploiement du Très Haut Débit dans les Hautes-Pyrénées : toutes les communes bénéficieront d'une desserte en Très Haut Débit à l'échéance 2022.

Pour les communes du territoire, le calendrier de raccordement au très haut débit s'échelonne entre 2019 et 2023.

→ Permettre l'amélioration des communications numériques sur l'ensemble des zones habitées du territoire, en lien avec les actions départementales.

→ Anticiper le développement des équipements lors des travaux d'aménagement (pose de gaines en attente par exemple).



Source image : <a href="https://fr.freepik.com/vecteurs-libre /contexte-technique-avec-des-elements-informatiques\_1010276.htm">Designed by Freepik</a>



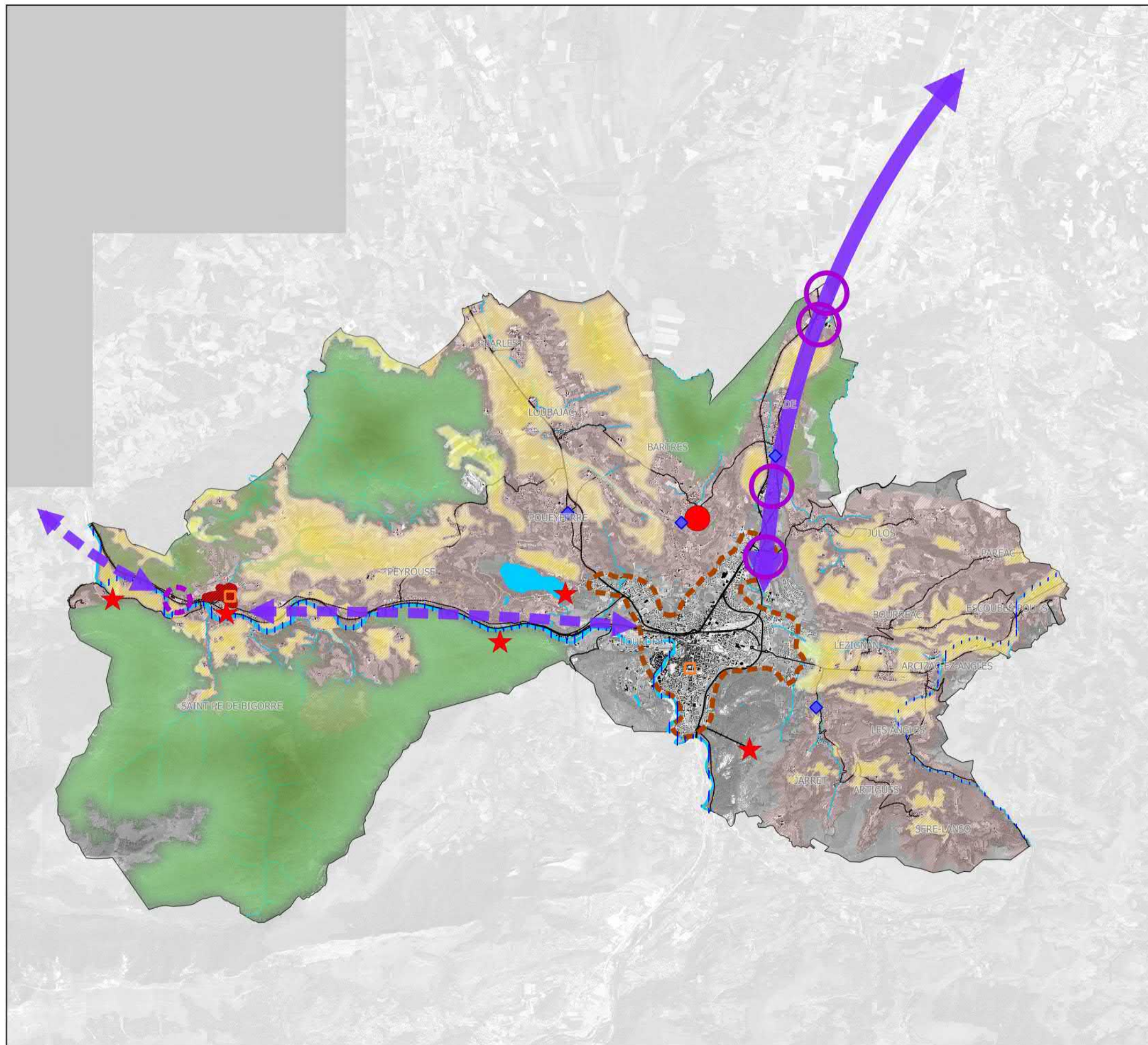

## OBJECTIF 1 - DEVELOPPER L'ECONOMIE AU SERVICE DU TERRITOIRE

**Profiter de la renommée internationale de Lourdes pour conforter et diversifier l'économie touristique**

- Adapter le tourisme culturel aux besoins d'aujourd'hui
- ★ Valoriser et développer les sites et infrastructures de pratiques sportives, de loisirs ou de découverte
- Affirmer la place du tourisme rural et favoriser la synergie entre les communes

### Favoriser l'exploitation des ressources

- Préserver le foncier agricole
- Promouvoir les modes de commercialisation des produits agricoles en circuit court (marchés, vente directe)
- Contribuer à une bonne gestion de la forêt
- ||| Affirmer l'eau comme ressource possible

**Confirmer le pays de Lourdes comme un des pôles stratégiques de développement économique au sein de la communauté d'agglomération Tarbes - Lourdes - Pyrénées**

- ↔ Organiser l'axe Tarbes - Adé - Lourdes comme "colonne vertébrale" du développement économique du secteur secondaire ...  
... en s'appuyant sur les zones d'activités d'importance communautaire
- ↔ Conforter la place de St Pé comme lien entre Lourdes et le Pays de Nay
- Favoriser le développement de zones d'activités ou commerciales de proximité
- Confirmer Lourdes comme "cœur marchand" et de pôle de services, en priorisant l'implantation dans les secteurs déjà urbanisés
- Soutenir St Pé de Bigorre dans sa reconquête d'une fonction commerciale et de services
- ◆ Favoriser le maintien des petits commerces et services existants en zones périurbaines et rurales

0 1 2 km

Accusé de réception en préfecture  
065-200069300-20181219-CC191218\_05a-  
AU  
Date de télétransmission : 26/12/2018  
Date de réception préfecture : 26/12/2018





## OBJECTIF 2 : AFFIRMER LE PAYSAGE COMME LIEN TERRITORIAL

### Éléments de contexte

Le Pays de Lourdes détient un ensemble de richesses patrimoniales, connues ou sous-estimées, avec une mise en valeur surtout communale. Si le site religieux mondialement connu de la grotte de Massabielle a monopolisé l'attention pendant plusieurs décennies, celui-ci subit une baisse sensible de fréquentation. L'enjeu est donc de faire prendre conscience de la qualité de l'ensemble du patrimoine présent sur le territoire, qu'il s'agisse du paysage naturel ou celui bâti de la main de l'homme : car il constitue un vecteur d'identité locale et participe au développement territorial, qu'il soit touristique ou pour favoriser le choix de résidence de nouveaux habitants.

Egalement, suite aux récents regroupements intercommunaux successifs ayant modifié la gouvernance locale, il s'agit, à travers le paysage, de révéler le lien intrinsèque qui unit les communes du pays de Lourdes.

Implantées le long de vallées ou vallons en éventail élargi par rapport au verrou rocheux de Lourdes, celles-ci disposent comme point commun leur implantation dans la première ligne d'élévation des Pyrénées ou à proximité immédiate.

**Air - Eau – Boisement – Montagnes calcaires –  
Prairies – Cultures – zones urbanisées denses, zones  
urbanisées lâches,...**





## ORIENTATION 5 : PRENDRE EN COMPTE LES SPECIFICITES DES DIFFERENTS ESPACES QUI COMPOSENT LE PAYS DE LOURDES

### Eléments de contexte

Le Pays de Lourdes comprend plusieurs types d'espaces, qu'il convient de considérer en tenant compte de leurs spécificités :

- ✓ Le territoire se subdivise d'Ouest en Est en plusieurs entités géomorphologiques, en zones de pré-montagne ou de plaine : « l'éventail lourdaï » proprement dit au centre, élargi au secteur du Gave et de l'ancienne Baronnie des Angles. La compréhension de la manière dont le paysage s'est constitué au fil des millénaires, avec notamment l'écoulement de l'eau, permet d'identifier les fonctions des différents espaces naturels ou agricoles.
- ✓ Au pied de la chaîne pyrénéenne, l'eau a sculpté ce paysage et continue à jouer un rôle primordial. Il convient donc de la préserver, lui accorder sa place et prendre en compte ses différents usages.
- ✓ Les espaces agricoles constituent une richesse nourricière, non renouvelable. Outre le fait de produire des denrées alimentaires, ils participent à la biodiversité, la régulation des écoulements d'eau, le maintien de la qualité de l'air et des paysages, ... Or, les évolutions sociétales ont généré une déprise agricole en lien avec la baisse du nombre d'exploitants et la valorisation de métiers urbains. L'enjeu est donc de trouver de nouveaux usages pour les espaces concernés, autres qu'une urbanisation systématique.
- ✓ Le Pibeste pour St Pé, le Béout et le Pic du Jer pour Lourdes, la première ligne de sommets Est pour l'ancienne Baronnie, correspondent d'Ouest en Est aux points hauts emblématiques marquant l'identité de ces lieux et offrant des vues panoramiques. Outre ces premiers plis montagneux d'envergure, le Pays de Lourdes détient aussi une série de collines et monts, entrecoupés de vallées ou plateaux, permettant en de nombreux points d'embrasser du regard les espaces préservés alentours en larges vues paysagères. Cette richesse et cette diversité paysagère demeurent insuffisamment connues et reconnues, alors qu'elles peuvent servir de support pour une valorisation économique notamment touristique.

→ Révéler l'histoire géologique du Pays de Lourdes et les terroirs qui en découlent : depuis les flancs abrupts des premières montagnes calcaires (Massif du Pibeste) jusqu'aux vallées agricoles du piémont.

→ Repérer les espaces boisés, les espaces humides et les différents ensembles agricoles (vallées, coteaux, estives) comme éléments identitaires du territoire et espaces fonctionnels.

→ Placer l'eau au cœur des préoccupations du territoire : alimentation, paysages, inondations, sports, biodiversité, loisirs, dévotion, énergie,...

→ Limiter la déprise agricole et réfléchir à de nouveaux usages pour les espaces concernés (agriculture alternative ? Biodiversité ? Parcours de troupeaux ?).

→ Préserver et mettre en valeur les vues et sites paysagers remarquables.

## ORIENTATION 6 : METTRE EN PLACE UN LIEN HARMONIEUX ENTRE PAYSAGES URBAINS ET NATURELS ET PRÉSERVER LE PATRIMOINE, VECTEUR D'IDENTITÉ LOCALE ET DE DÉVELOPPEMENT

### Éléments de contexte

Alors que pendant plus d'un demi-siècle les perspectives d'urbanisation ont été prioritaires en défaveur d'espaces agricoles ou naturels, les espaces construits ont été bâtis sans transition avec la campagne.

Lourdes en particulier, a vu émerger des quartiers faisant fi de la situation géologique, géomorphologique et du grand paysage, vraisemblablement sous la pression urbaine issue de la double fonction de ville-centre et de lieu de pèlerinage. L'étalement urbain à partir de la ville-centre et gagnant les communes limitrophes s'est accompagné d'un « grignotage » des terres agricoles plus ou moins disséminé suivant les secteurs, dans un processus semblant sans fin. Y compris en périphérie des bourgs ruraux ou hameaux, l'urbanisation a donné lieu à une juxtaposition abrupte entre les nouvelles parcelles bâties et les espaces agricoles, au niveau paysager comme des usages respectifs, avec par endroits des conflits d'usages. C'est donc les coupures entre villages et le traitement des lisières qu'il faut privilégier, à la fois pour réparer les dommages existants et pour prévoir l'avenir.

A l'appui de modèles architecturaux considérés comme modernes, les formes architecturales et urbaines se sont inscrites en rupture avec les formes traditionnelles, en privilégiant des implantations individualisées d'habitat ou d'activités. Les maisons individuelles en lotissements ou isolées, ont représenté le modèle presque unique de forme d'habitat, avec des standards reproduits sur tout le territoire français, sans lien avec le lieu, générant l'étalement urbain : caractéristiques architecturales sans respect avec les constructions avoisinantes ni justifications bioclimatiques notamment au niveau de la toiture, implantations dissonantes avec la topographie ou la végétation pré-existante, ... Les bâtiments d'activités présentent pour leur part des mêmes formes cubiques génériques.

La commune de Saint Pé dans un premier temps, et plus récemment celle de Lourdes, se sont attachées à mettre en place un document-cadre pour préserver leur patrimoine urbain, architectural et paysager respectif. Pour les autres communes, la connaissance et la valorisation de leur patrimoine restent ponctuelles ou marginales.

Or, la prise en compte dans la globalité du territoire des différentes formes de patrimoine, notamment archéologiques et préhistoriques présentes en grand nombre, permettrait de faire émerger des projets.

Ainsi, la valorisation du patrimoine sous toutes ses formes représente un enjeu d'identité locale et de développement, à établir à l'échelle du Pays de Lourdes.

Enfin, hors des centres villes, bourgs ou hameaux, le territoire comprend du bâti ancien diffus. Il s'agit parfois d'habitations de la première moitié du XX<sup>e</sup> siècle, mais plus généralement de fermes ou d'anciennes granges, certaines foraines surtout en Baronnies des Angles, ou de bâtiments d'activités dont le type nécessite un éloignement par rapport aux lieux habités. S'il convient de tenir compte de leur existence, les règles nationales d'urbanisme évitent qu'elles servent de point d'ancrage à de nouvelles implantations. L'enjeu est celui de la préservation des espaces agricoles et naturels, des paysages, du patrimoine bâti comme des finances publiques en évitant des surcoûts en matière de réseaux.

→ *Maintenir des espaces agricoles et naturels entre les villages.*

→ *Réfléchir à la gestion de l'interface urbain / naturel / agricole : l'objectif est de composer, lorsque cela est possible, une frange urbaine offrant une transition fonctionnelle et harmonieuse entre espaces urbain et agricole. Cette transition doit permettre l'instauration d'une lisibilité et un « dialogue » entre l'espace bâti et ses espaces agricoles périphériques afin d'éviter toute confrontation brutale, notamment visuelle*

et, au contraire inciter à leur solidarité et leur complémentarité, avec la vue sur les Pyrénées parfois présente.

→ Porter une attention particulière aux entrées de ville et traversées des villages et, plus généralement, réfléchir aux traitements des abords de la RN21, de la RD93 et de la RD940 lors des traversées urbaines.

→ Proposer une gestion adéquate du bâti diffus.

→ Prendre en compte la ZPPAUP de Saint-Pé-de-Bigorre et le projet de SPR /AVAP de Lourdes et traduire leurs prescriptions dans le règlement du PLUi et éventuellement dans les Orientations d'Aménagement et de Programmation (O.A.P.).

→ Préserver l'identité architecturale et urbaine des villes et bourgs en veillant à la qualité d'insertion des constructions dans l'environnement urbain et naturel dans lequel elles s'implantent.

→ Proposer des règles architecturales et urbaines pour les nouveaux quartiers qui soient suffisamment précises pour une bonne intégration des constructions mais assez souples pour encourager la construction en insufflant notamment une cohérence d'aspect et en répondant à un objectif de qualité paysagère des espaces construits.

→ Mettre en valeur le patrimoine local (monuments historiques, sites archéologiques, petit patrimoine, changement de destination de bâtiments agricoles sous conditions).

→ Mettre en valeur les espaces publics pour renforcer la vie des bourgs et des quartiers.

→ Préserver les vues vers le grand paysage et porter une attention particulière pour les constructions en crêtes.



Eglise du Sacré Cœur (Lourdes)  
Source : <https://www.lourdes.fr>



Village d'Escoubes-Pouts



Abbatiale Saint-Pierre et Place des Arcades (Saint Pé)







Source : <https://www.saintpedebigorre-tourisme.com>





## OBJECTIF 2 - AFFIRMER LE PAYSAGE COMME LIEN TERRITORIAL

**Prendre en compte les spécificités des différents espaces qui composent le Pays de Lourdes**

Révéler l'histoire géologique du Pays de Lourdes et les terroirs qui en découlent :

-  Les massifs calcaires
-  Les collines du Piémont
-  Les dépôts des anciens glaciers
-  L'extrémité du Plateau de Ger
-  Les vallées anciennes ou actuelles
-  Placer l'eau au coeur des préoccupations du territoire
-  Préserver et mettre en valeur les vues et sites remarquables

**Mettre en place un lien harmonieux entre paysages urbains et naturels et préserver le patrimoine, vecteur d'identité locale et de développement**

-  Porter une attention particulière aux entrées de ville et aux traversées des villages
-  Maintenir des espaces agricoles et/ou naturels entre les villages et favoriser un traitement de qualité des limites urbaines
-  Réfléchir à la gestion de l'interface urbain / naturel / agricole
-  Prendre en compte la ZPPAUP de Saint-Pé-de-Bigorre et le projet de SPR/ AVAP de Lourdes
-  Mettre en valeur le patrimoine bâti (Périmètre de 500 m autour des monuments historiques)

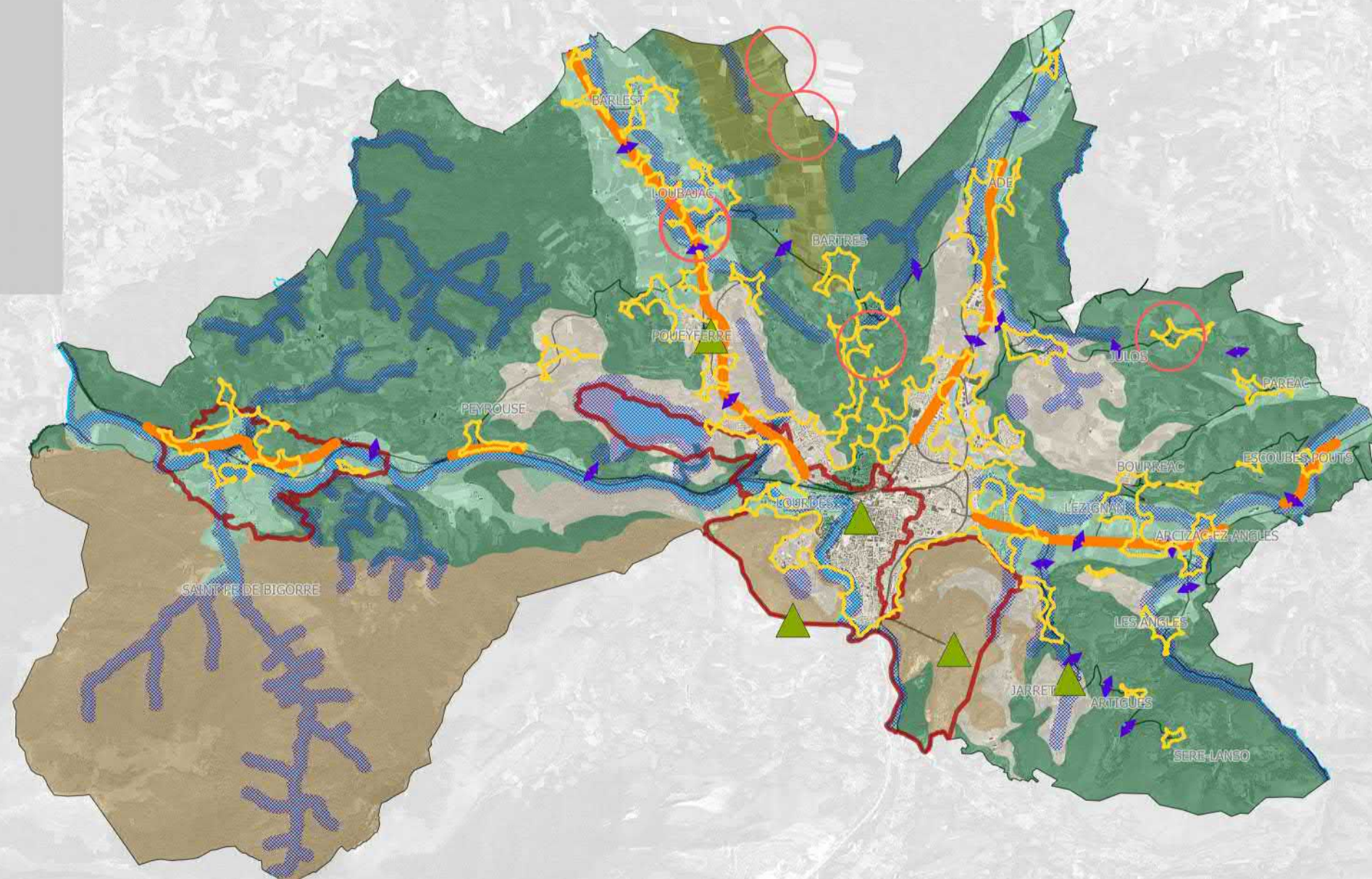

0 1 2 km

Accusé de réception en préfecture  
065-200069300-20181219-CC191218\_05a-AU  
Date de télétransmission : 26/12/2018  
Date de réception préfecture : 26/12/2018





## OBJECTIF 3 : PROMOUVOIR LA BIODIVERSITE

### Éléments de contexte

Situé à l'interface entre la zone de piémont pyrénéenne et la zone de montagne, le territoire du Pays de Lourdes offre une mosaïque de milieux naturels à forte valeur écologique composée de cours d'eau, ripisylves et zones humides, landes, boisements de feuillus, pelouses et prairies, cavités souterraines, ... identifiés grâce à une Réserve Naturelle Régionale (Pibeste-Aoulhet), un Arrêté de Protection de Biotope, 5 sites Natura 2000, 10 ZNIEFF de type 1, 5 ZNIEFF de type 2, des sites classés ou inscrits, des tourbières,... socles de la Trame Verte et Bleue (TVB). Au-delà de ces espaces identifiés remarquables, le territoire compte d'autres milieux naturels peut-être plus « ordinaires » mais qui sont autant de réservoirs de biodiversité et de corridors écologiques jouant un rôle majeur dans la Trame Verte et Bleue (TVB) du territoire et dans la qualité de vie offerte aux habitants et visiteurs.

La Trame verte et bleue est donc bien un réseau écologique pour la préservation de la biodiversité. Engagement fort du Ministère, la Trame verte et bleue constitue un outil de préservation de la biodiversité visant à intégrer les enjeux de maintien et de renforcement de la fonctionnalité des milieux naturels dans les outils de planification et les projets d'aménagement. Elle vise ainsi à freiner l'érosion de la biodiversité résultant de l'artificialisation et de la fragmentation des espaces, en particulier par la préservation et la remise en bon état des continuités écologiques, afin que les populations d'espèces animales et végétales puissent se déplacer et accomplir leur cycle de vie (alimentation, reproduction, repos...) dans des conditions favorables.

En parallèle de cette richesse écologique indéniable, le territoire souffre de la présence de nombreux éléments perturbateurs aux continuités écologiques en participant à la fragmentation des milieux naturels : développement des infrastructures, notamment routières, étalement de l'urbanisation et non-traitement des lisières « urbaines », destruction des zones humides, déprise agricole et fermeture des milieux, ...



## **ORIENTATION 7 : PRESERVER LES ESPACES NATURELS ET TRADUIRE LA TRAME VERTE ET BLEUE DANS LE PROJET DE TERRITOIRE**

- Assurer la protection des réservoirs de biodiversité de la trame verte et bleue locale et plus particulièrement les boisements et les zones humides par un classement en zone naturelle avec un règlement adapté. Des exceptions peuvent néanmoins être faites pour la réalisation d'aménagements légers de mise en valeur de ces espaces naturels.
- Maintenir et renforcer les corridors écologiques qui relient les réservoirs de biodiversité, en particulier au niveau des vallées et des espaces bocagers du piémont en préservant les ripisylves, les haies, les bosquets.
- Continuer à encadrer et/ou améliorer la gestion de la fréquentation dans les espaces naturels sur les sites de loisirs ou d'activités de pleine nature.
- Promouvoir les actions pédagogiques destinées à la mise en valeur de la biodiversité et des milieux naturels (en accompagnement de la RNR et de l'animation des sites Natura 2000 en particulier).

## **ORIENTATION 8 : PRESERVER LE PATRIMOINE NATUREL « ORDINAIRE »**





- Préserver, en fonction du contexte urbain, des espaces de jardins (publics et privés) en cœur urbanisé.
- Préserver les espaces agricoles extensifs, comme socle de trame verte ouverte de moyenne altitude (estives).
- Limiter le développement d'essences végétales invasives et favoriser les palettes végétales locales pour les projets d'aménagement.





### OBJECTIF 3 - PROMOUVOIR LA BIODIVERSITE

**Préserver les espaces naturels et traduire la trame verte et bleue dans le projet de territoire**

-  Assurer la protection des réservoirs de biodiversité (boisements)
-  Assurer la protection des réservoirs de biodiversité (milieux aquatiques et zones humides)
-  Maintenir et renforcer les corridors écologiques qui relient les réservoirs de biodiversité, en particulier au niveau des vallées et des espaces bocagers du piémont
-  Continuer à encadrer et/ou améliorer la gestion de la fréquentation dans les espaces naturels sur les sites de loisirs ou d'activités de pleine nature

**Préserver le patrimoine naturel « ordinaire »**

-  Préserver les espaces agricoles extensifs, comme socle de trame verte ouverte de moyenne altitude (estives)

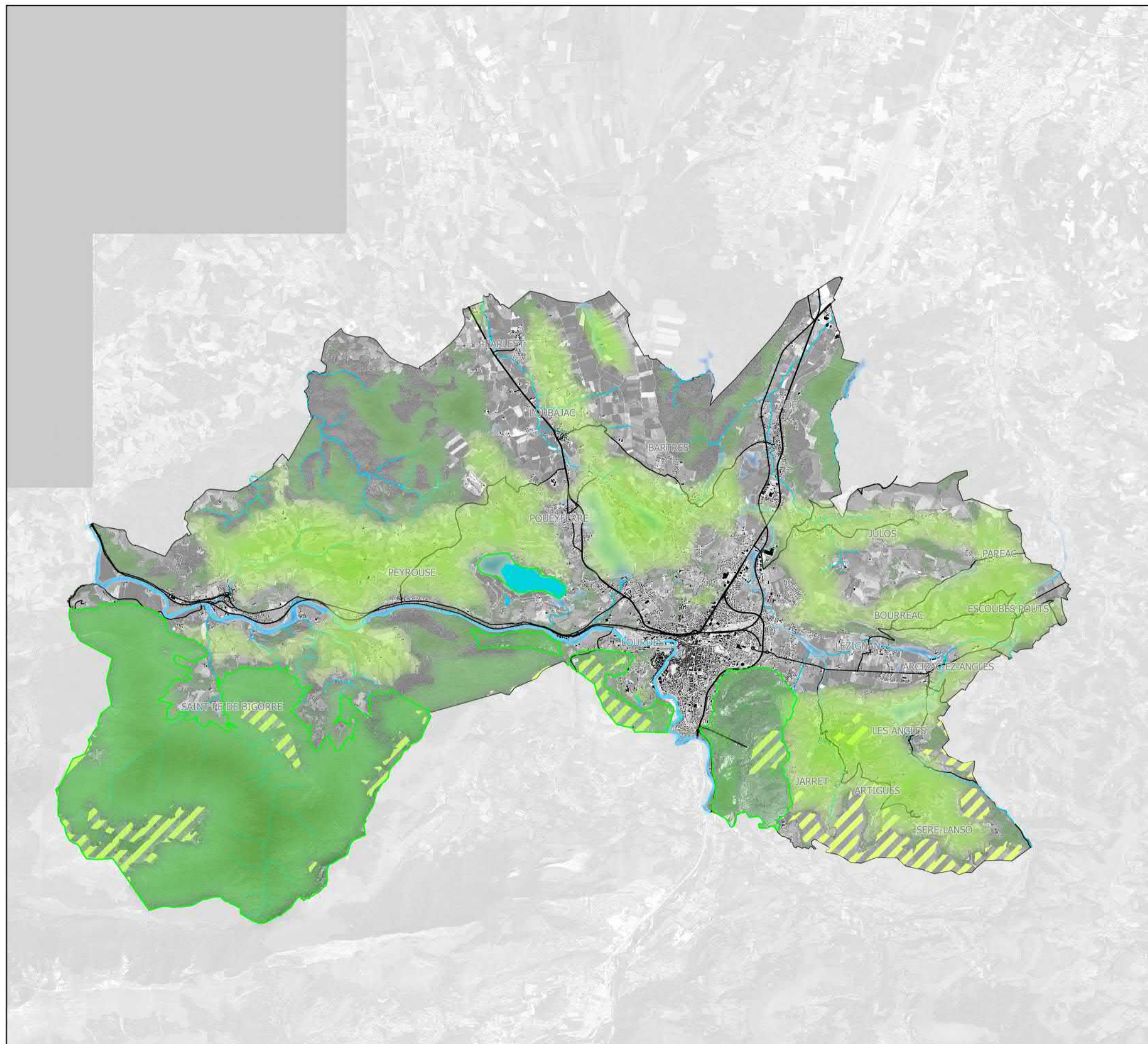

0 1 2 km

Accusé de réception en préfecture  
065-200069300-20181219-CC191218\_05a-AU  
Date de télétransmission : 26/12/2018  
Date de réception préfecture : 26/12/2018





## AXE 2 : HABITER EN PAYS DE LOURDES

### Eléments de contexte

Sur ce territoire comme ailleurs en France, les modes de vie évoluent, la morphologie des communes ne cesse d'évoluer et les habitants ont ainsi des attentes différentes en fonction de leurs situations professionnelles et familiales, de leurs loisirs ou de leurs modes de vie. Ces attentes définissent alors de nouveaux besoins que le projet territorial se doit d'anticiper afin de programmer les actions adéquates (zones d'ouverture à l'urbanisation, mixité urbaine, équipements, protection contre les risques et nuisances,...).

On observe ainsi depuis des années un « grignotage » important des surfaces dévolues aux nouveaux lotissements sur les espaces agricoles, des circulations de plus en plus difficiles (augmentation du trafic sur des voies pas nécessairement aménagées ou adaptées), des risques, notamment inondation, prépondérants alors que, dans le même temps, les centres bourgs se dévitalisent (et disparition des services et des commerces de proximité).

L'axe 2 se décline en 3 objectifs :

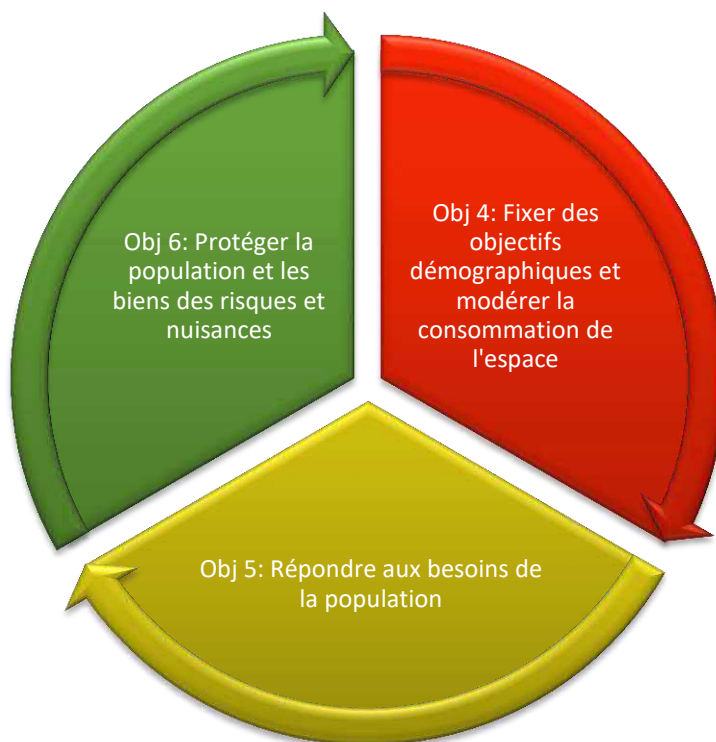

## OBJECTIF 4 : DEFINIR DES OBJECTIFS DEMOGRAPHIQUES REALISTES ET MAITRISER LA CONSOMMATION DE L'ESPACE

### Eléments de contexte

Le projet de territoire se doit d'évaluer, de distribuer et d'organiser le développement des droits à construire à l'échelle intercommunale mais aussi de fixer des objectifs chiffrés de consommation de l'espace et de lutte contre l'étalement urbain.

Entre 1968 et 2013, le territoire du Pays de Lourdes perd des habitants, mais ce chiffre global masque des différences marquées entre les communes : la population de Lourdes accuse la plus forte baisse et ce sont les communes en périphérie qui accueillent et gardent leur nouvelle population. Cependant, ce phénomène n'est pas suffisant pour modifier l'équilibre du territoire intercommunal : globalement, le territoire perd de la population et se doit d'insuffler une nouvelle dynamique pour inverser cette tendance.

### Evolution comparée de la population depuis 1968 :

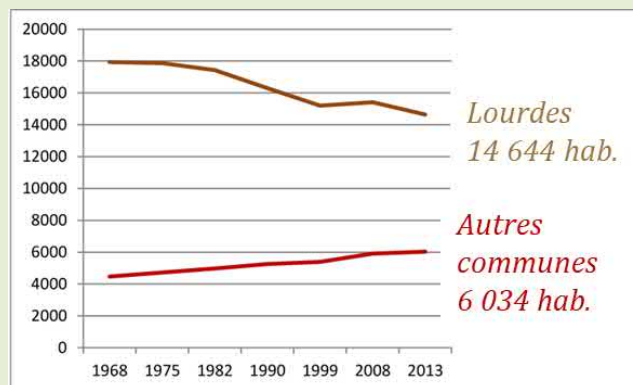

Sources : INSEE POP T1/Séries historiques

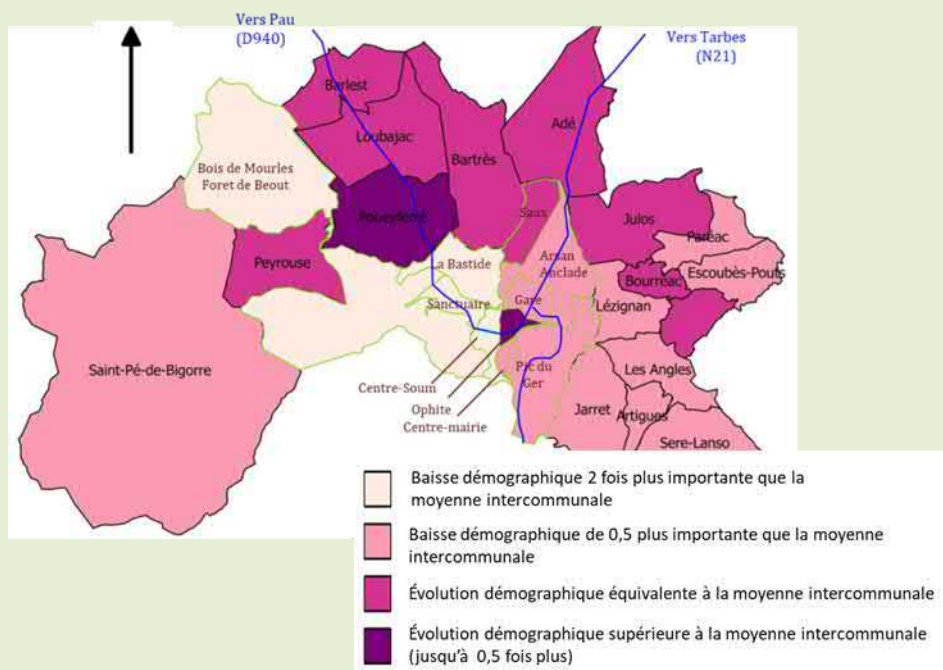

## ORIENTATION 9 : FIXER UN OBJECTIF DE CROISSANCE VOLONTARISTE POUR ACCUEILLIR DE NOUVEAUX HABITANTS A L'HORIZON 2035

- Fixer un objectif de croissance sur la moyenne haute des projections INSEE du département, c'est-à-dire une croissance démographique de l'ordre de 0.3%/an et accueillir ainsi 1324 habitants supplémentaires.
- Permettre une croissance modérée des résidences secondaires et locations saisonnières (+2.5%/an en moyenne).
- Se fixer un objectif de mobilisation des logements vacants de l'ordre de 15% du parc total de logements vacants.
- Prendre en compte les possibilités de changement de destination de certains bâtiments (hôtels, bâtiments agricoles patrimoniaux desservis par les réseaux,...)

Croissance démographique: +0.3%/an soit + 1324 habitants en 2035

Besoin en résidences principales (RP) : + 1 179 logements  
sur la base de 2 personnes / ménages

Besoin en résidences secondaires et loc. saisonnière (RS): + 545 logements  
Sur la base d'une croissance modérée de 2.5%/an (contre 4.5%/an observée entre 1999 et 2014)

Mobilisation des logements vacants (LV): - 277 logements  
Sur la base d'un objectif de 15%

Prise en compte des possibilités de changements de destination estimées à environ 327 logements

**Soit 1 120 Logements neufs à créer**

**ORIENTATION 10 : MODERER LA CONSOMMATION DE L'ESPACE**

→ Découper le territoire, en fonction de ses caractéristiques géographiques et topographiques, en plusieurs entités répondant à des enjeux de développement similaires (densités, formes urbaines, croissance récente,...) :

- ✓ Groupe 1 : Lourdes
- ✓ Groupe 2 : Adé, Bartrès, Julos (Quartier des Granges)
- ✓ Groupe 3 : Barlest, Loubajac, Poueyferré
- ✓ Groupe 4 : Paréac, Julos (village), Bourréac, Escoubès-Pouts, Les Angles, Arcizac-ez-Angles, Lézignan, Jarret, Artigues, Sère-Lanso
- ✓ Groupe 5 : Saint-Pé-de-Bigorre, Peyrouse

→ Répartir l'enveloppe globale de création de logements neufs en fonction des groupes :

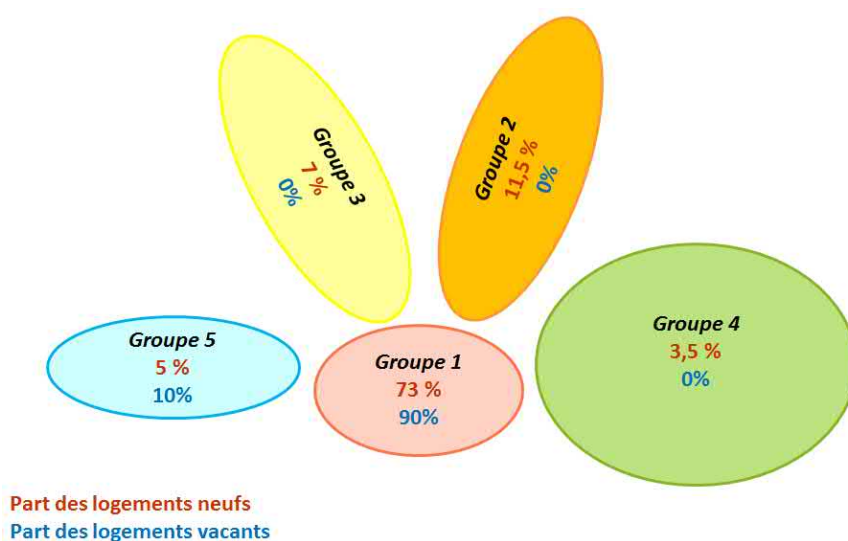

→ Objectif de modération de la consommation de l'espace en proposant des objectifs de densité adaptés, en prenant en compte les besoins en surfaces pour l'aménagement des espaces collectifs (10%) mais aussi la rétention foncière (10%) :

Groupe	Obj m <sup>2</sup> /log	Nbre de logements	Surfaces (ha) nette	Surfaces (ha) brute
1	350	810	29	35
2	900	130	12	14
3	1000	80	8	10
4	1200	40	5	6
5	1000	60	6	7
<b>TOTAL</b>		<b>1120</b>	<b>60</b>	<b>72</b>

→ Favoriser la densification du tissu urbain existant en privilégiant la construction dans les dents creuses, en instaurant des règles de densité adaptées, en autorisant, dans la mesure du possible, les changements de destination des constructions à usage autre qu'habitation à l'heure actuelle (anciens hôtels, bâtiments agricoles patrimoniaux disposant des réseaux à proximité,...),...

→ Permettre un développement raisonné : dans la mesure du possible, proscrire l'étalement urbain et le mitage de milieux agricoles et naturels, en maintenant des espaces agricoles et naturels tampons autour des villages,...

## OBJECTIF 5 : REPONDRE AUX BESOINS DE LA POPULATION

### Eléments de contexte

Malgré le déficit migratoire, une nouvelle population arrive sur le Pays de Lourdes. Deux secteurs attirent ces nouveaux arrivants : la ville de Lourdes et les communes situées à proximité immédiate et plus particulièrement celles du nord du territoire (dont Adé, Julos, Bartrès). La population du Pays de Lourdes connaît en parallèle une modification de sa structure : elle devient moins familiale. Les populations en développement sur le territoire sont les ménages plus petits (une personne) et les personnes âgées de plus de 65 ans. Par voie de conséquence, le territoire connaît une augmentation du nombre de ménages mais une baisse du nombre de personnes par ménage et de sa médiane des revenus.

La collectivité souhaite donc réamorcer une croissance démographique positive, pour l'ensemble du territoire, en attirant une nouvelle population aux profils générationnels diversifiés et aux attentes variées : il semble donc nécessaire de proposer un parc de logements adaptés, des équipements efficaces et attractifs correctement répartis sur le territoire et/ou de proposer un maillage efficace pour se déplacer. Il convient de compléter l'offre communale en équipements, activités culturelles et de loisirs à destination des jeunes, actifs, comme des plus âgés, ainsi que des pèlerins et des vacanciers.

Le projet communal se doit d'anticiper les besoins des populations déjà résidentes sur le territoire (pour éviter leur fuite) et à venir (attractivité du territoire) et de renforcer et programmer les opérations nécessaires (logements, équipements, voiries et liaisons douces) pour les répartir judicieusement sur le territoire.

La prise en compte de la vacance est également essentielle car la part du logement vacant à l'échelle du pays de Lourdes est de 14%. La moitié de ces logements a des difficultés à s'insérer dans le marché de l'immobilier. La vacance structurelle est un indicateur d'un parc non adapté et entraîne une dégradation des logements, tout autant que de l'image du territoire. Plus particulièrement, un logement a d'autant plus de risque d'être vacant s'il est ancien et non rénové, grand (aux vues des ménages actuels), au cœur d'une offre peu variée (pas ou peu de locations) et avec un propriétaire de plus de 60 ans.

Concernant les économies d'énergies, 70% du parc du Pays de Lourdes a été constitué durant les « trente glorieuses », éloignées des politiques d'économie d'énergie. Par ailleurs, moins de 20 % du parc est aujourd'hui classé comme confortable dans les derniers recensements. Or aujourd'hui, la baisse de la consommation énergétique est nécessaire certes pour des dimensions environnementales et réglementaires, mais également afin de maintenir une population fragile, sur son territoire (14% de ménages se situe sous le seuil de pauvreté, baisse du revenu médian...). Toutefois, les économies d'énergies ne sont pas le seul fait de la rénovation, il s'agit également de produire un habitat et une urbanité en général moins consommatrice, voire à énergie positive.

Enfin, la ville de Lourdes comprend deux quartiers en politique de la ville : Ophite (NPRNU) et Lannedarré (quartier de veille active). Ces quartiers accueillent une population cumulant les difficultés sociales et économiques, et comprennent plusieurs difficultés urbaines (accessibilité, monofonctionnalité, faible niveau d'équipement...). Plusieurs opérations sont en cours sur ces territoires (rénovation urbaine ou immobilière) et notamment un travail sur leur insertion à l'échelle de l'intercommunalité : un projet à échelle globale.

De la qualité de ces interventions en ressortira une amélioration des conditions de vie des habitants, des bâtiments eux-mêmes et par voie de conséquence d'attractivité pour le parc des logements sociaux en général. Cette attractivité permettra en contrepartie d'établir les conditions pour une mixité sociale, que ce soit par le peuplement ou l'attractivité du parc immobilier à proximité et un dialogue interquartier : culture, transport, emplois...

## ORIENTATION 11 : ADAPTER LE PARC DE LOGEMENTS AUX MODES DE VIE ACTUELS

→ *S'adapter à une nouvelle typologie d'habitants aux profils variés :*

- ✓ Des ménages aux bas revenus à qui il faut permettre d'acquérir du foncier de qualité à prix modéré, de louer des logements adaptés ou d'accéder aux commerces et services facilement sans moyen de locomotion (liaisons douces notamment). A ce titre, prévoir à minima 20% de logements aidés en priorité sur la ville de Lourdes.
- ✓ Des ménages de petite taille à qui il faut proposer des logements adaptés.
- ✓ Une population vieillissante recherchant des logements appropriés (plain-pied ou ascenseur notamment) et à proximité immédiate des services et commerces de proximité.
- ✓ Une population exigeante sur son cadre de vie à qui il faut proposer des aménagements urbains de qualité, des terrains plus ou moins vastes en fonction des attentes, des échappées paysagères et des vues remarquables,...

→ *Encourager la transformation du bâti ancien et la mutabilité du parc hôtelier pour l'adapter aux nouveaux besoins (découpage en plusieurs logements par exemple).*

- ✓ Analyse des établissements les plus à même de porter une image de ville culturelle (localisation, état du bâti, insertion urbaine...).
- ✓ Analyse des divers financements (Rénovation, cœur de ville, portage foncier, REHA...).
- ✓ Appels à projet pour habitat innovant : mutualisés, participatifs, résidence de services...
- ✓ Création d'espaces de respiration urbaine : parc ou espaces verts (limitation des ilots de chaleur, réinsertion de la nature en ville, prolongation des corridors verts jusqu'au centre-bourg...).

→ *Limiter la vacance*

- ✓ Réintégration des bâtiments vacants dans le marché immobilier en poursuivant l'accompagnement à la rénovation volontaire et notamment en diversifiant l'offre du parc (poursuite de l'OPAH sur l'ensemble du territoire de la CATLP et mise en place d'une OPAH-RU à Lourdes) avec un service mutualisant les besoins autour de la rénovation (maison de l'habitat par exemple), en animant une démarche de rénovation auprès des propriétaires non actifs (détection des logements vacants, création d'une commission intercommunale sur la qualité du bâti et les raisons de la vacance, détermination de l'avenir de ces bâtiments pour une valorisation du territoire – soit rénovation ou respiration urbaine et paysagère) et éventuellement en instaurant une taxe d'habitation sur les logements vacants (THLV).
- ✓ Mutation d'une partie de ces bâtiments vacants en espace de respiration urbaine : espaces verts, parc, prolongement des corridors verts et bleus...
- ✓ Instauration du droit de préemption urbain sur l'ensemble des bourgs.

→ *Inciter globalement aux dispositifs d'énergies renouvelables et à l'amélioration de l'efficacité énergétique grâce à la mise en place de règles permettant les économies d'énergies ainsi que l'écoconstruction.*

- ✓ Animation d'une démarche co-construite de réduction des dépenses d'énergies à l'échelle du logement (au moins) avec tous les acteurs locaux : usages, rénovation et construction. (Établissement d'une charte de la construction et de l'usage par exemple).
- ✓ Recherche et identification des bâtiments à forte consommation énergétique en diversifiant les sources de renseignements :
  - Analyse de l'existant : groupe d'experts
  - Travail en réseau avec les acteurs locaux qui viennent en aide aux ménages en précarité énergétique : CAF, CCAS, MSD...



- Aides aux occupants.
- Suivi des propriétaires dans la rénovation et l'analyse des bâtiments.
- Exonération de la taxe foncière si les travaux reflètent une forte amélioration énergétique (article 107 loi de finance, réalisation sous délibération).

✓ Poursuite et valorisation des démarches d'OPAH et d'OPAH-RU.

→ Lourdes : poursuivre la mise en œuvre de la politique de la ville.

→ Poursuivre la rénovation/développement des aires d'accueil des gens du voyage et en particulier celle de l'Arrouza et prendre en compte la problématique des pèlerinages.





**ORIENTATION 12 : PROPOSER DES EQUIPEMENTS EFFICIENTS ET ATTRACTIFS**

→ Proposer des secteurs d'urbanisation à court, moyen et long terme desservis par l'ensemble des réseaux (AEP, électricité, assainissement collectif s'il existe) ou en phase de le devenir (quantitatif et qualitatif).

→ Permettre la mise en place, en fonction des besoins, des équipements fonctionnels (eau potable, électricité, eaux usées, déchets,...).

→ Maintenir les équipements scolaires existants sur le territoire dans la mesure du possible et réfléchir à leurs sécurisations (aménagement espaces publics) : accès possibles (voitures et piétons/cycles) et stationnements proposés.



→ Maintenir et développer les équipements adaptés aux personnes âgées : maisons de retraite, résidences « séniors », habitat multigénérationnel,...

→ Disposer d'équipements et des services de santé d'importance communautaire et locaux (maisons de santé, médecins et professions paramédicales répartis sur le territoire dans la mesure du possible).

→ Continuer à renforcer et adapter l'offre en équipements et en activités culturelles et sportives :

- ✓ Conforter et permettre la réalisation des équipements structurants : château de Lourdes, Pic du Jer, création d'un auditorium / centre de congrès,...
- ✓ Encadrer le fonctionnement urbain des sites culturels : sanctuaire de Lourdes et sites périphériques (Bartrès et Saint-Pé-de-Bigorre notamment).
- ✓ Identifier et permettre le développement des équipements adaptés à la pratique des sports développés sur le territoire : développement des équipements existants de type stades/terrains de sports ou salles polyvalentes, valorisation des liaisons douces interurbaines (usages quotidiens et de loisirs) et des sentiers de randonnées, des forêts aménagées comme celle de Lourdes, du lac de Lourdes, du golf, du site d'escalade de la grotte du loup, des sites de spéléologie reconnus,...

→ Promouvoir l'aménagement d'espaces de rencontre et de loisirs récréatifs et conviviaux pour le plus grand nombre : parcs, jeux pour enfants, terrains de pétanque,...

### ORIENTATION 13 : RENFORCER LE MAILLAGE DU TERRITOIRE ET LES MOYENS DE DEPLACEMENTS ALTERNATIFS

#### Eléments de contexte

Tout d'abord, l'étalement urbain a généré des zones construites morcelées dans les zones péri-urbaines, générant des « dents creuses » ou des quartiers plus ou moins isolés et rendant peu commodes l'exploitation agricole des espaces interstitiels. Le recentrage de l'urbanisation par renforcement du maillage du territoire représente un enjeu d'économie de moyens, de commodité d'usages et de services, comme de qualité paysagère.

Par ailleurs, dans la perspective d'une desserte aisée vers les stations d'altitude et en continuité de la 2x2 voies reliant Tarbes au sud de la zone aéroportuaire, il est prévu de longue date un projet de déviation d'Adé. Celui-ci, nécessitant des travaux importants en raison de croisements avec la voie ferrée, s'avère une nouvelle fois reporté. La desserte s'effectue donc encore par la RN 21 « historique », avec une très forte densité de trafic, empêchant d'envisager un autre aménagement de voirie. Cette situation d'attente est à prendre en compte dans les choix, sans compromettre les réalisations futures. Par ailleurs, des améliorations sont à prévoir le long de la section sud-est de Lourdes, dans sa jonction avec la route de Bagnères-de-Bigorre et au niveau du quartier de l'Ophite.

Enfin, la localisation du site de pèlerinage et du quartier hôtelier en rive gauche du Gave, à l'opposé des voies principales d'accès, génère un encombrement des voies du centre-ville de Lourdes. Les rues étroites du centre historique voient régulièrement le passage de grands autocars, au milieu de piétons et de charriots de malades. Cette situation, qui a fait partie du vécu local spécifique pendant de nombreuses années, n'apparaît plus acceptable en raison des risques et nuisances engendrés. La géomorphologie de la ville de Lourdes, rendant certains quartiers en situation de quasi-enclavement, la densité du trafic notamment en période de pèlerinage, le non-aboutissement de projets de certaines voies, rendent le trafic non aisé, dense à saturé par endroits. La récente étude de circulation et de stationnement va permettre de définir de nouvelles orientations.

De plus, la vocation de Lourdes en tant que haut lieu de pèlerinage génère d'importants besoins en matière de stationnement, pour des véhicules de tourisme comme les nombreux autocars. L'arrêt des trains spécialement affrétés pour l'acheminement de pèlerins malades, dont certains en provenance de pays européens voisins, ont décuplé les besoins. Les insuffisances constatées concernent des aspects quantitatifs (nombres de places), qualitatifs (aspects paysagers), d'information (localisation et disponibilité), de multi-modalités des déplacements (automobiles, cyclables, piétons, en fauteuils roulants, ...). L'amélioration des conditions de stationnement nécessite une réflexion d'ensemble tenant compte du plan de déplacement de la ville, en intégrant les transports collectifs et l'utilisation des liaisons douces.

→ Permettre la réalisation des grands projets structurants à l'échelle de l'agglomération Tarbes-Lourdes-Pyrénées, et notamment le projet de déviation de la RN21.

→ Renforcer le maillage du territoire et plus particulièrement celui des nouveaux quartiers, en cohérence avec l'existant, en évitant, dans la mesure du possible, toutes opérations d'aménagement sans réel lien entre elles.

→ Prendre en compte les différents usages (agricoles notamment) dans les aménagements viaires.

→ Réfléchir à la possibilité de création d'aires de co-voiturage, notamment le long des axes principaux de

déplacement.

→ Assurer le maintien des transports en commun et l'efficacité du maillage en particulier sur l'axe Tarbes – Lourdes.

→ Développer le réseau de déplacements doux cohérent pour un usage quotidien (domicile-travail-école) et de loisirs, en lien avec les aires de stationnement et les lignes de transport collectif notamment.

→ A Lourdes, permettre la mise en œuvre du plan de circulation et de stationnement.



## OBJECTIF 6 : PROTÉGER LA POPULATION ET LES BIENS

### Éléments de contexte

Avec sa localisation en contexte montagneux, le territoire a déjà dû faire face encore récemment à plusieurs épisodes d'aléas naturels, certains violents, notamment à Lourdes. Si les changements climatiques expliquent en partie l'importance de ces phénomènes, il ne peut être ignoré la responsabilité humaine qui n'a eu cesse, depuis les années 1950, d'oublier la place nécessaire à accorder à l'eau pour l'écoulement parfois tumultueux de torrents de montagne.

Les communes les plus denses de Lourdes et Saint-Pé-de-Bigorre sont couvertes par un Plan de Prévention des risques naturels multi-risques (PPRn), chacun d'eux approuvé en 2005. En tant que servitudes d'utilités publiques, ils s'imposent au PLUi : ils doivent être respectés et figurer en annexe. D'autre part, le Plan de Prévention des Risques Sismiques (PPRS) sur le territoire de la commune de Lourdes est en cours d'élaboration et devrait être approuvé avant l'entrée en application du P.L.U.i du Pays de Lourdes.

Le « Gave de Pau Amont » fait l'objet d'un Programme d'action de prévention des inondations (PAPI) définissant une série d'actions.

Par ailleurs, l'Atlas des zones inondables complète les informations pour les risques d'inondation le long du Gave, des ruisseaux la Geune et l'Echez. Une étude hydraulique a été réalisée à Adé (zone de Toulicou), Peyrouse, Barlest, Bartrès, Loubajac et Poueyferré.

Plusieurs communes sont également concernées par d'autres risques, comme ceux de mouvement de terrain, cavités souterraines, séisme, retrait/gonflement des argiles, ... dont les bases d'information nationales permettent de recueillir les informations.

Outre ces risques naturels, le territoire est également soumis à des risques industriels, par sa position carrefour d'axes de transit (transport de matières dangereuses), l'implantation d'activités susceptibles de nuisances ou pollutions, ... Il en est de même pour les bâtiments d'élevages, dont certains sont soumis à la réglementation des installations classées suivant les caractéristiques du cheptel.

Il est utile aussi de rappeler combien les caractéristiques d'aménagement et d'urbanisme conditionnent la sécurité routière comme l'impact sonore. Hors de Lourdes, les accidents recensés ont eu lieu en très grande majorité le long des grandes voies de circulation. Initialement axes de transit, se sont développés le long de leur parcours des urbanisations d'habitat ou d'activités, densifiant le nombre de véhicules et les types de déplacements. Si la délinquance routière peut être évoquée dans une partie des accidents, leur localisation conduit à s'interroger sur la part de responsabilité de l'étalement urbain par rapport à ce risque. L'enjeu majeur est d'encourager les aménagements de traversées de bourgs (permettant de faire ralentir les voitures, de cheminer en toute sécurité à pied, de « marquer » clairement la typologie urbaine du secteur à contrario des espaces agricoles et naturels traversés – aménagements paysagers notamment).

**ORIENTATION 14 : PRENDRE EN COMPTE LES RISQUES NATURELS IDENTIFIES ET CONNUS**

- *D'une manière générale, encadrer les conditions d'urbanisation pour limiter l'exposition de la population dans les secteurs à risques, notamment inondation, séismes et mouvements de terrain.*
- *Rappeller les dispositions des Plans de Préventions des Risques approuvés dans le règlement du PLUi.*
- *Permettre la réalisation des travaux de protection prévus notamment par le PAPI.*
- *Préserver les champs d'expansion des crues.*
- *Promouvoir une gestion adéquate des eaux pluviales (en limitant l'imperméabilisation des sols par exemple).*

**ORIENTATION 15 : INTEGRER LA PRESENCE D'INSTALLATIONS A RISQUES DANS LES CHOIX D'URBANISATION**

- *D'une manière générale, encadrer les conditions d'urbanisation pour limiter l'exposition de la population dans les secteurs susceptibles d'être exposés à des risques, des pollutions ou des nuisances, notamment en ce qui concerne les installations industrielles ou les bâtiments d'élevage agricole d'importance majeure.*

**ORIENTATION 16 : VEILLER A CE QUE LES VOIES DE DEPLACEMENTS OFFRENT DES CONDITIONS SATISFAISANTES EN MATIERE DE SECURITE ROUTIERE**

- *Améliorer la sécurité dans la ville de Lourdes.*
- *Sécuriser les traversées de bourgs.*



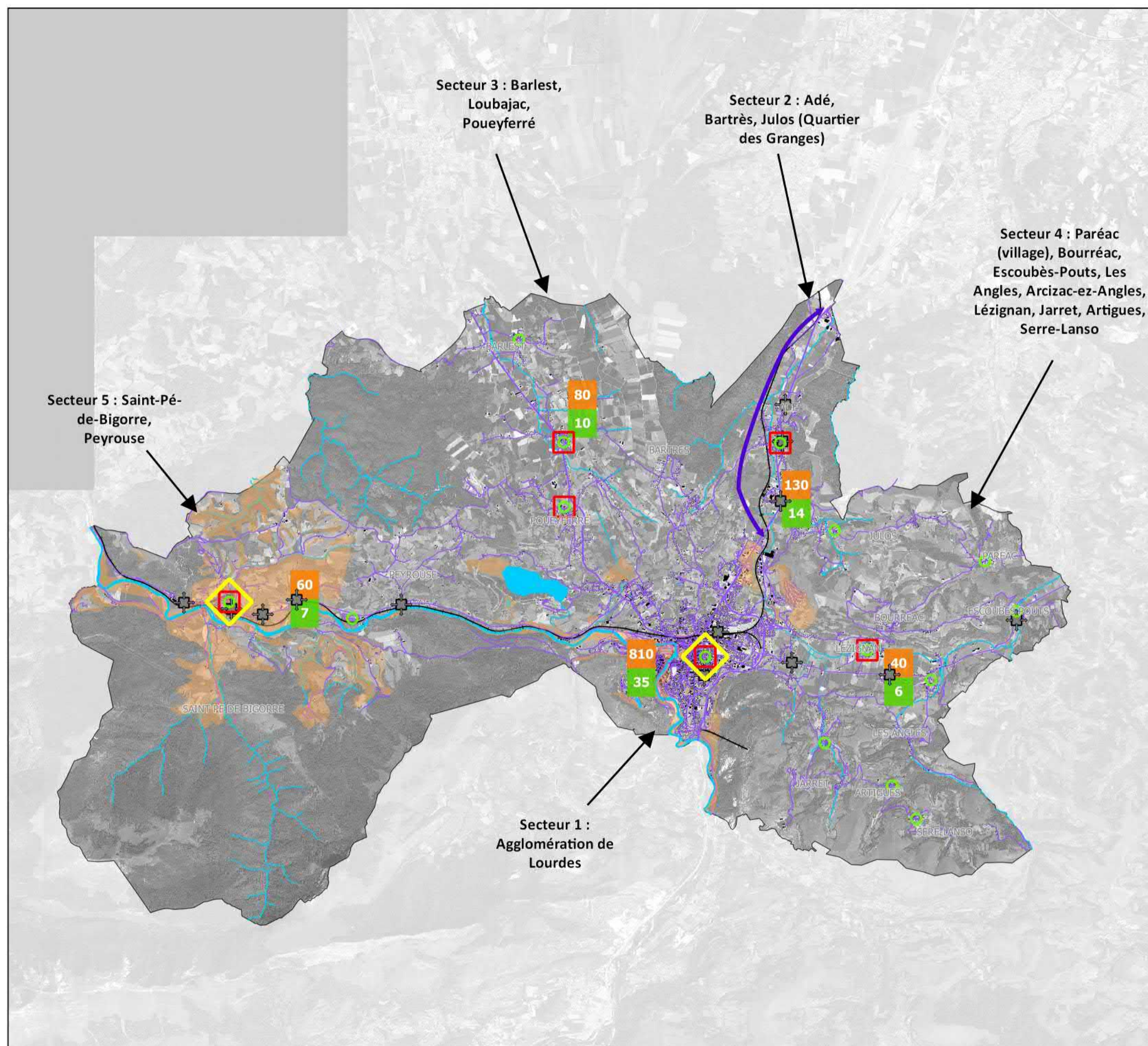

# **OBJECTIF 4 : DEFINIR DES OBJECTIFS DEMOGRAPHIQUES REALISTES ET MAITRISER LA CONSOMMATION DE L'ESPACE**

## **Modérer la consommation de l'espace**

- Objectif de logements neufs (par secteur)
- Surface à ouvrir à l'urbanisation (ha)

# **OBJECTIF 5 : REpondre AUX BESOINS DE LA POPULATION**

## **Proposer des équipements efficients et attractifs**

- Renforcer et adapter l'offre en équipements et en activités culturelles et sportives
- Maintenir les équipements scolaires existants
- Développer les équipements adaptés aux personnes âgées

## **Renforcer le maillage du territoire et les moyens de déplacements alternatifs**

- Renforcer le maillage du territoire et plus particulièrement celui des nouveaux quartiers, en cohérence avec l'existant
- Permettre la réalisation des grands projets structurants (déviations de la RN21)
- Assurer le maintien des transports en commun

# **OBJECTIF 6 : PROTEGER LA POPULATION ET LES BIENS**

## **Prendre en compte les risques naturels identifiés et connus**

- Intégrer les dispositions des Plans de Préventions des Risques Naturels

0 1 2 km

Accusé de réception en préfecture  
065-200069300-20181219-CC191218\_05a-AU  
Date de télétransmission : 26/12/2018  
Date de réception préfecture : 26/12/2018





## **Conseil Communautaire du mercredi 19 décembre 2018**

### **Délibération n° 5**

#### **Débat sur les orientations générales du Projet d'Aménagement et de Développement Durables du PLUi du Pays de Lourdes**

**Date de la convocation : le 12 décembre 2018**

**Nombre de conseillers en exercice : 133**

#### **Présents :**

M. Gérard TREMEGE  
M. Patrick VIGNES  
M. Yannick BOUBEE  
M. Fabrice SAYOUS  
M. Jean-Claude BEAUQUESTE  
Mme Fabienne LAYRE CASSOU  
M. André BARRET  
M. Gérard CLAVE  
M. Denis FEGNE  
M. Marc BEGORRE  
Mme Valérie LANNE  
M. Jacques LAHOILLE  
M. André LABORDE  
M. Jean-Claude PIRON  
M. Jean-Christian PEDEBOY  
Mme Christiane ARAGNOU  
M. Jean-Marc BOYA  
M. Roger-Vincent CALATAYUD  
M. Jean-Louis CRAMPE  
M. Gilles CRASPAY  
Mme Ginette CURBET  
Mme Andrée DOUBRERE  
M. Michel DUBARRY  
M. Emmanuel DUBIE  
M. Serge DUCLOS  
M. Marc GARROCC  
M. Jacques GARROT  
Mme Geneviève ISSON  
M. Christian LABORDE  
Mme Evelyne LABORDE  
Mme Yvette LACAZE  
M. David LARRAZABAL  
M. Jean-Claude LASSARRETTE  
M. Jean-Michel LEHMANN  
M. Roger LESCOUTE  
M. Alain LUQUET  
M. Ange MUR  
Mme Michèle PHAM-BARANNE

Mme Evelyne RICART  
M. François RODRIGUEZ  
M. Jean-Michel SEGNERE  
M. Francis TOUYA  
M. Guy VERGES  
M. Bruno VINUALES  
M. Jean-Christian AMARE  
Mme Elisabeth ARHEIX  
M. Jean-Pierre BALESTAT  
M. Philippe BAUBAY  
M. Francis BORDENAVE  
M. Jean-François CALVO  
Mme Marie-Suzanne CAMPAGNOLLE  
Mme Anne CANDEBAT REQUET  
M. Rémi CARMOUZE  
Mme Marie-Antoinette CASSAGNE  
RODRIGUEZ  
M. Jean-Noel CASSOU  
M. Philippe CASTAING  
M. Jean-Louis CAZAUBON  
Mme Marie-Françoise CRANCEE  
Mme Annette CUQ  
M. Pierre DARRE  
M. Daniel DARRE  
M. Denis DEPOND  
M. Jean-François DRON  
Mme Suzan DUCASSE  
M. Jean-Marc DUCLOS  
Mme Christiane DURAND  
Mme Martine FOCESATO  
M. Michel FORGET  
M. Jean-Pierre FRECHIN  
M. Jean-Bernard GAILLANOU  
M. Alain GARROT  
M. Paul HABATJOU  
M. Jean-Marc LACABANNE  
M. Bernard LACOSTE  
M. Charles LACRAMPE

M. Paul LAFAILLE  
M. Francis LAFON PUYO  
M. René LAPEYRE  
M. Claude LESGARDS  
Mme Sylvie MARCHE  
M. Vincent MASCARAS  
M. Pierre MONTROYA  
Mme Chantal MORERA  
Mme Madeleine NAVARRO  
M. Laurent PENIN  
M. Yves PIETTE  
Mme Marie PLANE  
M. Eugène POURCHIER

Mme Danielle RENAUD  
M. Michel RICAUD  
Mme Claudine RIVALETTO  
Mme Céline ROULET  
M. Michel SAJOUX  
M. Roger SEMMARTIN  
M. Jean-Marie TAPIE  
M. Laurent TEIXEIRA  
M. Jean TOUYA  
Mme Maryse VERDOUX  
M. Christian ZYTYNSKI  
M. Philippe JOUANOLOU  
Mme Florence GASSAN

**Excusés :**

Mme Josette BOURDEU  
M. Alain TALBOT  
M. Laurent DUBOUIX  
M. Robert SUBERCAZES  
Mme Anne-Marie ARGOUNES donne  
pouvoir à Mme Marie-Antoinette  
CASSAGNE RODRIGUEZ  
M. Jean BURON donne pouvoir à M.  
François RODRIGUEZ  
Mme Marie-Paule BARON donne pouvoir à  
M. Roger LESCOUTE  
M. Serge BOURDETTE donne pouvoir à M.  
Jean-Noël CASSOU  
Mme Elisabeth BRUNET donne pouvoir à

Mme Marie-Françoise CRANCEE  
M. François-Xavier BRUNET donne pouvoir  
à M. Gérard TREMEGE  
Mme Danielle CARCAILLON donne pouvoir  
à M. Jacques LAHOILLE  
M. Jean-Claude CASTEROT donne pouvoir  
à M. Jacques GARROT  
M. Romain GIRAL donne pouvoir à M.  
David LARRAZABAL  
M. Paul SADER donne pouvoir à M. André  
LABORDE  
M. Jacques SEVILLA donne pouvoir à M.  
René LAPEYRE

**Absent(s) :**

M. Michel AUSINA  
Mme Myriam MENDES  
M. Philippe SUBERCAZES  
Mme Marie-Pierre VIEU  
M. Jean-Pierre ARTIGANAVE  
M. Michel BONZOM  
M. Lucien BOUZET  
M. Yves CARDEILHAC  
M. Georges CASTRES

M. Marcel DE LA CONCEPTION  
M. Jean-Michel DUCLOS  
M. Joseph FOURCADE  
Mme Simone GASQUET  
M. Charles HABAS  
M. Pierre LAGONELLE  
M. Cédric PIRIS  
M. Maxime LAFFAILLE

**Rapporteur : M. VIGNES**

**Objet : Débat sur les orientations générales du Projet d'Aménagement et de Développement Durables du PLUi du Pays de Lourdes**

Vu le Code Général des Collectivités Territoriales et en particulier l'article L.5111-4,  
Vu l'arrêté préfectoral du 29 novembre 2016 portant modification de l'arrêté n°65-2016-08-03-00 du 03 août 2016 portant création de la Communauté d'Agglomération Tarbes-Lourdes-Pyrénées et précisant les compétences exercées, et plus particulièrement les compétences en matière d'aménagement de l'espace communautaire; schéma de cohérence territoriale et



schéma de secteur, plan local d'urbanisme, document d'urbanisme en tenant lieu et carte communale,

## **EXPOSE DES MOTIFS :**

Conformément aux dispositions de l'article L153-9 du Code de l'Urbanisme, la Communauté d'Agglomération Tarbes-Lourdes-Pyrénées poursuit l'élaboration du Plan Local d'Urbanisme (PLUi) prescrit le 15 décembre 2015 par délibération de l'ancienne Communauté de Communes du Pays de Lourdes.

L'article L151-2 du Code de l'Urbanisme dispose que les PLU(i) comportent un Projet d'Aménagement et de Développement Durables (PADD).

Selon l'article L 151-5 du Code de l'Urbanisme, ce PADD définit:

- les orientations générales d'aménagement, d'équipement, d'urbanisme, de paysage, de protection des espaces naturels, agricoles et forestiers et de préservation ou de remise en bon état des continuités écologiques
- les orientations générales concernant l'habitat, les transports et les déplacements, les réseaux d'énergie, le développement des communications numériques, l'équipement commercial, le développement économique et de loisirs, retenues pour l'ensemble de l'établissement public de coopération intercommunale ou de la commune.

Il fixe également des objectifs chiffrés de modération de la consommation de l'espace et de lutte contre l'étalement urbain.

Conformément à l'article L153-12 du Code de l'Urbanisme, les orientations générales du PADD doivent être soumises au débat du conseil communautaire, au plus tard deux mois avant l'examen du projet du Plan Local d'Urbanisme. Ce débat aura également lieu aux seins des conseils municipaux des dix-huit communes du Pays de Lourdes.

Le projet du PADDi du Pays de Lourdes a été présenté aux élus du Pays de Lourdes le lundi 22 octobre 2018, en commission Aménagement de l'Espace et de l'Urbanisme du mardi 27 novembre 2018. Le document a été transmis à l'ensemble des conseillers communautaires.

Le projet de PADD est exprimé à partir d'un ensemble d'orientations générales organisées en deux grands axes :

- Axe 1 : Affirmer l'identité du Pays de Lourdes
- Axe 2 : Habiter en Pays de Lourdes

Après cet exposé monsieur le Vice-Président déclare le débat ouvert.

La tenue de ce débat est formalisée par la présente délibération à laquelle est annexé le projet de PADDi.

L'exposé du Rapporteur entendu,  
Le Conseil Communautaire,

Après en avoir délibéré,

Prend acte du déroulement du débat sur les orientations générales du PADDi du PLUi du Pays de Lourdes.

La délibération sera transmise à Madame la Préfète et fera l'objet d'un affichage pendant un mois au siège de la communauté d'agglomération.

à la majorité avec 111 voix pour et 1 abstention.

**Le Président,**



**Gérard TRÉMÈGE.**

## Conseil Communautaire du mercredi 19 décembre 2018

### Délibération n° 6

#### Adhésion de la CATLP à l'AUA/T

Date de la convocation : le 12 décembre 2018

Nombre de conseillers en exercice : 133

#### Présents :

M. Gérard TREMEGE  
M. Patrick VIGNES  
M. Yannick BOUBEE  
M. Fabrice SAYOUS  
M. Jean-Claude BEAUQUESTE  
Mme Fabienne LAYRE CASSOU  
M. André BARRET  
M. Gérard CLAVE  
M. Denis FEGNE  
M. Marc BEGORRE  
Mme Valérie LANNE  
M. Jacques LAHOILLE  
M. André LABORDE  
M. Jean-Claude PIRON  
M. Jean-Christian PEDEBOY  
Mme Christiane ARAGNOU  
M. Jean-Marc BOYA  
M. Roger-Vincent CALATAYUD  
M. Jean-Louis CRAMPE  
M. Gilles CRASPAY  
Mme Ginette CURBET  
Mme Andrée DOUBRERE  
M. Michel DUBARRY  
M. Emmanuel DUBIE  
M. Serge DUCLOS  
M. Marc GARROCC  
M. Jacques GARROT  
Mme Geneviève ISSON  
M. Christian LABORDE  
Mme Evelyne LABORDE  
Mme Yvette LACAZE  
M. David LARRAZABAL  
M. Jean-Claude LASSARRETTE  
M. Jean-Michel LEHMANN  
M. Roger LESCOUTE  
M. Alain LUQUET  
M. Ange MUR  
Mme Michèle PHAM-BARANNE  
Mme Evelyne RICART  
M. François RODRIGUEZ

M. Jean-Michel SEGNERE  
M. Francis TOUYA  
M. Guy VERGES  
M. Bruno VINUALES  
M. Jean-Christian AMARE  
Mme Elisabeth ARHEIX  
M. Jean-Pierre BALESTAT  
M. Philippe BAUBAY  
M. Francis BORDENAVE  
M. Jean-François CALVO  
Mme Marie-Suzanne CAMPAGNOLLE  
Mme Anne CANDEBAT REQUET  
M. Rémi CARMOUZE  
Mme Marie-Antoinette CASSAGNE  
RODRIGUEZ  
M. Jean-Noel CASSOU  
M. Philippe CASTAING  
M. Jean-Louis CAZAUBON  
Mme Marie-Françoise CRANCEE  
Mme Annette CUQ  
M. Pierre DARRE  
M. Daniel DARRE  
M. Denis DEPOND  
M. Jean-François DRON  
Mme Suzan DUCASSE  
M. Jean-Marc DUCLOS  
Mme Christiane DURAND  
Mme Martine FOCESATO  
M. Michel FORGET  
M. Jean-Pierre FRECHIN  
M. Jean-Bernard GAILLANOU  
M. Alain GARROT  
M. Paul HABATJOU  
M. Jean-Marc LACABANNE  
M. Bernard LACOSTE  
M. Charles LACRAMPE  
M. Paul LAFAILLE  
M. Francis LAFON PUYO  
M. René LAPEYRE  
M. Claude LESGARDS

Mme Sylvie MARCHE  
M. Vincent MASCARAS  
M. Pierre MONTOYA  
Mme Chantal MORERA  
Mme Madeleine NAVARRO  
M. Laurent PENIN  
M. Yves PIETTE  
Mme Marie PLANE  
M. Eugène POURCHIER  
Mme Danielle RENAUD  
M. Michel RICAUD

Mme Claudine RIVALETTO  
Mme Céline ROULET  
M. Michel SAJOUX  
M. Roger SEMMARTIN  
M. Jean-Marie TAPIE  
M. Laurent TEIXEIRA  
M. Jean TOUYA  
Mme Maryse VERDOUX  
M. Christian ZYTYNSKI  
M. Philippe JOUANLOU  
Mme Florence GASSAN

**Excusés :**

Mme Josette BOURDEU  
M. Alain TALBOT  
M. Laurent DUBOUIX  
M. Robert SUBERCAZES  
Mme Anne-Marie ARGOUNES donne  
pouvoir à Mme Marie-Antoinette  
CASSAGNE RODRIGUEZ  
M. Jean BURON donne pouvoir à M.  
François RODRIGUEZ  
Mme Marie-Paule BARON donne pouvoir à  
M. Roger LESCOUTE  
M. Serge BOURDETTE donne pouvoir à M.  
Jean-Noel CASSOU  
Mme Elisabeth BRUNET donne pouvoir à

Mme Marie-Françoise CRANCEE  
M. François-Xavier BRUNET donne pouvoir  
à M. Gérard TREMEGE  
Mme Danielle CARCAILLON donne pouvoir  
à M. Jacques LAHOILLE  
M. Jean-Claude CASTEROT donne pouvoir  
à M. Jacques GARROT  
M. Romain GIRAL donne pouvoir à M.  
David LARRAZABAL  
M. Paul SADER donne pouvoir à M. André  
LABORDE  
M. Jacques SEVILLA donne pouvoir à M.  
René LAPEYRE

**Absent(s) :**

M. Michel AUSINA  
Mme Myriam MENDES  
M. Philippe SUBERCAZES  
Mme Marie-Pierre VIEU  
M. Jean-Pierre ARTIGANAVE  
M. Michel BONZOM  
M. Lucien BOUZET  
M. Yves CARDEILHAC  
M. Georges CASTRES

M. Marcel DE LA CONCEPTION  
M. Jean-Michel DUCLOS  
M. Joseph FOURCADE  
Mme Simone GASQUET  
M. Charles HABAS  
M. Pierre LAGONELLE  
M. Cédric PIRIS  
M. Maxime LAFFAILLE

**Rapporteur : M. VIGNES**

**Objet : Adhésion de la CATLP à l'AUA/T**

Vu le Code Général des Collectivités Territoriales et en particulier l'article L.5111-4,  
Vu l'arrêté préfectoral modifié du 3 août 2016 portant création d'une nouvelle Communauté  
d'Agglomération issue de la fusion de la Communauté d'Agglomération du Grand Tarbes,  
des Communautés de Communes du Pays de Lourdes, du Canton d'Ossun, de Bigorre-  
Adour-Echez, du Montaigu, de Batsurguère, de Gespe-Adour-Alaric et du Syndicat de  
ramassage scolaire des rives de l'Alaric.

**EXPOSE DES MOTIFS :**

Accusé de réception en préfecture  
065-200069300-20181219-CC191218\_06-DE  
Date de télétransmission : 26/12/2018  
Date de réception préfecture : 26/12/2018

L'agence d'urbanisme et d'aménagement de Toulouse-aire métropolitaine (aua/T) est une association de partenaires publics, parmi lesquels l'Etat, la Région Occitanie, Toulouse métropole et de nombreuses autres collectivités de l'aire métropolitaine de Toulouse, (parmi lesquelles les communautés d'agglomération de l'Albigeois, et de Foix-Varilhes).

Régie par les dispositions du code de l'urbanisme et financée par des fonds publics, l'aua/T a une mission d'intérêt public pour contribuer, par ses travaux, à l'harmonisation des politiques publiques, conformément à ses statuts révisés en 2016. Elle intervient sur l'aire métropolitaine de Toulouse dans les domaines de l'observation, la prospective, la planification urbaine, l'aménagement du territoire, la programmation et des politiques publiques (déplacements, environnement, habitat, foncier, économie, sociologie, commerce, écologie, immobilier d'entreprise...). Ses savoir-faire conjuguent études urbaines et animations inter-institutionnelles.

L'aua/T constitue à travers son programme partenarial un centre interdisciplinaire de ressources, d'études, de recherche, de conseils et d'assistance auprès de ses membres. Le financement des charges liées à la réalisation du programme partenarial de l'aua/T est assumé par les membres.

Cette adhésion, qui s'inscrirait dans un partenariat pluriannuel, permettrait à la communauté d'agglomération de bénéficier de cette ingénierie dans ses domaines de compétence. Il s'agira notamment dans le cadre de ce programme de missionner l'agence sur l'élaboration du futur PLUI de la CATLP.

Toutefois, nous conditionnerons notre adhésion à une modification de l'objet de l'association en y ajoutant que son objet s'étende aux agglomérations de l'Occitanie.

L'exposé du Rapporteur entendu,  
Le Conseil Communautaire,

Après en avoir délibéré,

## **DECIDE**

**Article 1 :** de demander l'adhésion de la communauté d'agglomération à l'agence d'urbanisme et d'aménagement de Toulouse aire métropolitaine (aua/T), sous réserve de la modification de l'objet de l'association étendant celui-ci aux agglomérations de l'Occitanie.

**Article 2 :** d'autoriser le Président ou en cas d'empêchement, le 1<sup>er</sup> Vice-Président, à prendre toute disposition pour l'exécution de cette délibération.

à l'unanimité

**Le Président,**



**Gérard TRÉMÈGE.**



**AGENCE D'URBANISME ET D'AMENAGEMENT TOULOUSE AIRE URBAINE**

**Association régie par la loi du 1<sup>er</sup> juillet 1901**

**Déclarée à la Préfecture le 21 février 1972**

**STATUTS ADOPTES PAR L'ASSEMBLEE GENERALE CONSTITUTIVE DU 3 FEVRIER 1972**

**MODIFIES PAR L'ASSEMBLEE GENERALE EXTRAORDINAIRE DU 1<sup>ER</sup> FEVRIER 2016**



# **TITRE I – CONSTITUTION- DENOMINATION – OBJET – SIEGE**

## **Article 1 : CONSTITUTION-DENOMINATION**

Il est fondé, pour une durée illimitée, entre les personnes morales qui adhèrent aux présents statuts, une Association régie par la loi du 1<sup>er</sup> juillet 1901, le décret du 16 août 1901, les dispositions propres aux agences d'urbanisme ainsi que les présents statuts.

Cette Association a pour dénomination :

**Agence d'Urbanisme et d'Aménagement Toulouse Aire Métropolitaine (aua/T).**

L'Association ne poursuit aucun but lucratif.

## **Article 2 : OBJET**

L'Association a pour vocation de favoriser le développement urbain durable de l'aire métropolitaine toulousaine dans son espace régional.

Elle a pour objet la réalisation et le suivi, sous forme partenariale de programmes d'activités et d'études permettant tant l'observation, l'analyse, la prospective et l'évaluation des politiques publiques que la définition, la coordination, la faisabilité et la gestion des projets de développement urbain, économique, social et environnemental de ses membres dans les domaines de la planification urbaine, de l'aménagement du territoire et de la programmation sur les champs de compétence suivants :

- l'habitat et le logement (marché locatif, ...),
- l'économie, le rayonnement et l'attractivité,
- le génie urbain et les transports et déplacements,
- le paysage et l'environnement,
- les loisirs et le tourisme,
- la formation, la culture et la communication,
- la concertation et l'ingénierie de projet.

Elle constitue dans ce cadre un centre interdisciplinaire de ressources, d'études, de recherches, de conseils et d'assistance auprès de ses membres grâce à la mutualisation des informations, des connaissances et des compétences.

Elle enregistre et gère en permanence l'évolution des données en matière d'aménagement et de développement urbain et régional.

Le programme de travail de l'Association est constitué principalement d'un programme partenarial, composé de missions d'intérêt collectif intéressant tout ou partie de ses membres et accessoirement de prestations envers les membres, les personnes associées ou des tiers.

En outre, l'Association est admise à effectuer toutes opérations se rattachant directement ou indirectement à cet objet social ou pouvant en favoriser la réalisation, et notamment des études pour le compte de ses membres ou de tiers.

### **Article 3 : SIEGE**

L'Association a son siège : **à Toulouse (31000) - 11 boulevard des Récollets.**

Celui-ci pourra être transféré par décision du Conseil d'Administration, en un autre lieu situé dans l'agglomération toulousaine.

## **TITRE II – MEMBRES**

### **Article 4 : MEMBRES**

L'Association est constituée de membres de droit et de membres adhérents ainsi que des personnes associées participant aux activités de l'Association.

Seuls les représentants des membres de droit et des membres adhérents ont voix délibérative au sein de l'Assemblée Générale et du Conseil d'Administration, les personnes associées ayant voix consultative.

#### **4.1 – Membres de droit :**

Sont membres de droit :

- ♦ l'Etat, représenté par :
  - le Préfet de région, Préfet de la Haute-Garonne ou son représentant,
  - le Directeur Régional de l'Environnement, de l'Aménagement et du Logement (DREAL) ou son représentant,
  - le Directeur Départemental des Territoires (DDT) de la Haute-Garonne ou son représentant,
  - le Directeur Régional de l'INSEE ou son représentant,
  - le Secrétaire Général pour les Affaires Régionales (SGAR) ou son représentant,
  - le Directeur Régional des Finances Publiques ou son représentant,
- ♦ Toulouse-Métropole représentée par son Président ou son représentant et douze conseillers métropolitains,
- ♦ La Communauté d'Agglomération du SICOVAL représentée par son Président ou son représentant,
- ♦ La Communauté d'Agglomération du Muretain représentée par son Président ou son représentant,
- ♦ La Communauté de Communes de la Save au Touch, représentée par son Président ou son représentant,
- ♦ La Communauté de Communes Axe Sud, représentée par son Président ou son représentant,
- ♦ Le Conseil Départemental de la Haute-Garonne représenté par son Président ou son représentant et par deux conseillers départementaux,

- ♦ Le Conseil Régional Languedoc-Roussillon-Midi-Pyrénées représenté par son Président ou son représentant et par un conseiller régional,
- ♦ Le Syndicat Mixte d'Etudes de la grande agglomération Toulousaine (S.M.E.A.T.) représenté par son Président ou son représentant,
- ♦ Le Syndicat Mixte des Transports en commun de l'agglomération métropolitaine toulousaine (S.M.T.C.) représenté par son Président ou son représentant,

En cas de fusion d'établissements publics de coopération intercommunale, le nouvel établissement se substitue, sans formalités, aux établissements membres concernés.

#### **4.2–Membres adhérents :**

Peuvent être membres adhérents :

- Les établissements publics de coopération intercommunale (EPCI) ou tout autre groupement d'EPCI situé dans le périmètre d'intervention de l'Association,
- Les communes situées dans l'aire urbaine de Toulouse, sous réserve que l'établissement public de coopération intercommunale auquel elles appartiennent soit lui-même membre de l'Association,
- Les établissements publics en charge de schémas de cohérence territoriale (SCOT) situés dans le périmètre d'intervention de l'Association,
- Les collectivités territoriales situées dans le périmètre d'intervention de l'Association

Chaque membre adhérent est représenté par son maire ou son président ou leur représentant.

Au jour de l'approbation des présents statuts, la liste des membres adhérents figure en annexe.

Tout candidat à l'adhésion en qualité de membre adhérent, ne figurant pas en annexe, doit constituer un dossier justifiant sa demande. Le Conseil d'Administration doit statuer favorablement sur cette demande par une délibération prise à la majorité simple des membres présents ou représentés. La décision d'acceptation ou de refus d'adhésion n'a pas à être motivée.

Toute admission acceptée par le Conseil d'Administration est proposée à la ratification de l'Assemblée Générale.

## **Article 5 : PERSONNES ASSOCIEES**

Peuvent être personnes associées :

- Toute Chambre Consulaire locale ou régionale, située dans le périmètre d'intervention de l'Association,
- Les différentes universités et les grandes écoles et/ou leurs regroupements et leurs unités d'études et de recherche situées dans l'Académie de Toulouse,
- Toute personne morale de droit public ou privé chargée d'une mission de service public ou d'intérêt général dans le périmètre d'intervention de l'Association.

Chaque personne associée est représentée par son président ou son représentant.

Au jour de l'approbation des présents statuts, la liste des personnes associées figure en annexe.

Tout candidat à l'adhésion en qualité de personne associée, ne figurant pas en annexe, doit constituer un dossier justifiant sa demande. Le Conseil d'Administration doit statuer favorablement sur cette demande par une délibération prise à la majorité simple des membres présents ou représentés. La décision d'acceptation ou de refus d'adhésion n'a pas à être motivée.

Toute admission acceptée par le Conseil d'Administration est proposée à la ratification de l'Assemblée Générale.

## **Article 6 : PERTE DE LA QUALITE DE MEMBRE OU DE PERSONNE ASSOCIEE**

La qualité de membre ou de personne associée peut se perdre par :

- La modification des présents statuts, si celle-ci prévoit une modification des membres de droit ou des conditions d'adhésion des autres membres ou personnes associées,
- La démission, notifiée par lettre recommandée avec accusé de réception adressée au Président de l'Association, de tout membre ou personne associée, à jour du paiement de ses cotisations et subventions et sous réserve du respect d'un préavis de six mois,
- L'exclusion de membre adhérent ou de personne associée, prononcée par le Conseil d'Administration à la majorité des deux tiers des voix, pour motif grave. Constitue notamment un motif grave, toutes infractions aux présents statuts ou tout préjudice aux intérêts moraux et matériels de l'Association. La décision d'exclusion est soumise à la ratification de l'Assemblée générale à la majorité des deux tiers des voix. Le membre intéressé est préalablement invité à se présenter devant le Conseil d'Administration pour fournir ses explications sur les faits qui motivent son éventuelle exclusion. Le(s) représentant(s) du membre concerné ne participe(nt) pas au vote.

Le membre exclu ou démissionnaire devra continuer à respecter les engagements antérieurs à son exclusion ou sa démission et pouvant produire des effets postérieurement à celle-ci.



## **Article 7 :     REPRESENTANT DE MEMBRE**

Les représentants des collectivités locales et territoriales et des Etablissements Publics de Coopération Intercommunale sont désignés par leurs assemblées délibérantes.

La qualité de représentant des collectivités territoriales et des établissements publics de coopération intercommunale cesse :

- En cas de perte de leur mandat électif,
- Lors du renouvellement total ou partiel des assemblées délibérantes qui les ont désignés,
- Si l'assemblée délibérante qui les a désignés en décide ainsi.

Le représentant concerné continuera toutefois à siéger à l'Assemblée Générale et au Conseil d'Administration jusqu'à la désignation de son successeur par l'assemblée délibérante.

Une même personne physique ne peut, au sein de l'Association, représenter plusieurs membres.

Toutefois, en cas d'empêchement d'assister à une assemblée générale ou à un conseil d'administration, chaque représentant d'un membre peut se faire représenter moyennant pouvoir par un représentant d'un autre membre. Le nombre de pouvoirs dont peut disposer un représentant de membre de l'Assemblée Générale ou du Conseil d'Administration est limité à deux.

Les représentants des collectivités publiques ne peuvent donner leur pouvoir qu'à un représentant d'une autre collectivité publique.

## **TITRE III – ADMINISTRATION DE L'ASSOCIATION**

### **Titre III – A : L'ASSEMBLEE GENERALE**

#### **Article 8 : ASSEMBLEE GENERALE - COMPOSITION**

L'Assemblée Générale comprend l'ensemble des représentants des membres de droit et des membres adhérents de l'Association.

Chaque représentant des membres de droit et des membres adhérents dispose d'une voix délibérative et éventuellement de la voix des représentants qui l'ont mandaté.

Les représentants des personnes associées ainsi que le représentant de l'observatoire local des loyers sont convoqués aux réunions de l'Assemblée Générale et disposent d'une voix consultative.

L'Assemblée Générale est présidée par le Président de l'Association.

Le Directeur Général participe également à l'Assemblée Générale.

#### **Article 9 : ASSEMBLEE GENERALE - FONCTIONNEMENT**

L'Assemblée Générale est réunie au moins une fois par an et dans les six mois de la clôture de l'exercice, sur convocation de son Président, par décision du Conseil d'Administration, ou à la demande des deux tiers au moins des membres ayant voix délibérative.

La convocation comportant l'ordre du jour fixé par celui ou ceux qui convoquent, doit être adressée par lettre simple ou par courrier électronique à l'ensemble des représentants des membres de l'Association quinze jours au moins avant la réunion.

Tout représentant d'un membre de droit ou adhérent qui désirerait voir porter une question déterminée à l'ordre du jour doit en aviser le Président par courrier au moins cinq jours avant la date de la réunion.

#### **Article 10 : ASSEMBLEE GENERALE - DELIBERATION**

L'Assemblée ne peut délibérer valablement que si un tiers des représentants de membres ayant voix délibérative sont présents ou représentés, sauf disposition statutaire contraire.

Faute de quorum, l'Assemblée est convoquée une deuxième fois sur le même ordre du jour. Cette Assemblée ne peut toutefois se tenir moins de huit jours après la première Assemblée. Elle peut alors valablement délibérer quel que soit le nombre de membres présents.

Sauf disposition statutaire contraire, les décisions sont prises à la majorité simple des membres présents ou représentés.

En cas d'égalité des voix, la voix du Président est prépondérante.

L'Assemblée Générale ne peut délibérer que sur les questions inscrites à l'ordre du jour.

## **Article 11 : ASSEMBLEE GENERALE - COMPETENCES**

L'Assemblée Générale :

- Constate et ratifie la désignation des membres du Conseil d'Administration,
- Approuve les grandes orientations pluriannuelles de l'activité de l'Association destinées à être inscrites aux programmes partenariaux de travail adoptés par le Conseil d'Administration,
- Désigne les Commissaires aux Comptes titulaires et suppléants,
- Entend et approuve le rapport annuel du Président sur la gestion, les activités et la situation morale de l'Association,
- Entend et approuve le rapport financier du Trésorier ainsi que le rapport annuel du Commissaire aux comptes,
- Approuve les comptes annuels de l'exercice écoulé, et affecte le résultat,
- Fixe annuellement le montant des éventuelles cotisations pour toute ou partie des membres de droit et des membres adhérents,
- Approuve les modifications statutaires,
- Ratifie la décision du Conseil d'Administration agréant des nouveaux membres adhérents ou personnes associées,
- Ratifie la décision du Conseil d'Administration excluant des membres adhérents ou personnes associées,
- Approuve l'éventuel règlement intérieur proposé par le Conseil d'Administration,
- Approuve la dissolution de l'Association et la dévolution des biens,
- Délibère sur toutes les questions à l'ordre du jour.

## **TITRE III – B : LE CONSEIL D'ADMINISTRATION**

### **Article 12 : CONSEIL D'ADMINISTRATION - COMPOSITION**

L'Association est administrée par un Conseil d'Administration composé de :

- Tous les représentants des membres de droit,
- Cinq représentants de l'ensemble des communes membres adhérents de l'Association, parmi lesquels au moins deux représentants de communes appartenant à la Métropole : ces représentants sont désignés et révoqués par l'ensemble des représentants desdites communes à la majorité simple,

Par ailleurs, tout établissement public membre adhérent peut demander la désignation d'un administrateur. Le Conseil d'Administration doit alors statuer sur cette demande, pour une durée définie, à la majorité des deux tiers des membres présents ou représentés. Selon cette même majorité, le Conseil d'Administration peut décider de révoquer le représentant ainsi désigné de sa fonction d'administrateur.

La décision d'admission ou de révocation est prise au vu notamment du niveau d'implication pérenne du membre concerné dans l'activité de l'Association.

Peuvent également participer au Conseil d'administration, avec voix consultative,

- Un représentant d'une chambre consulaire Personnes Associées, désigné à la majorité simple parmi les représentants de celles-ci,
- Un représentant des établissements universitaires Personnes Associées, désigné à la majorité simple parmi ceux-ci,
- Un représentant des Personnes Associées d'intérêt métropolitain, désigné à la majorité simple parmi celles-ci.

Le Directeur Général participe également au Conseil d'Administration.

### **Article 13 : CONSEIL D'ADMINISTRATION - FONCTIONNEMENT**

Le Conseil d'Administration se réunit chaque fois que nécessaire sur convocation de son Président ou sur la demande du quart de ses membres.

Les convocations doivent être faites par lettre simple ou courrier électronique au moins huit jours avant chaque réunion, avec indication de l'ordre du jour.

Tout membre qui désirerait voir porter une question déterminée à l'ordre du jour doit en aviser le Président par courrier ou courriel au moins trois jours avant la date de la réunion.



Le Conseil d'Administration ne peut valablement délibérer que si la moitié des administrateurs est présente ou représentée.

Si ce quorum n'est pas atteint, le Conseil d'Administration est convoqué à nouveau à huit jours au moins d'intervalle avec le même ordre du jour. Il délibère alors valablement sans condition de quorum.

Sauf dispositions statutaires contraires, les décisions sont prises à la majorité simple des membres présents ou représentés.

En cas de partage des voix, celle du Président est prépondérante.

Les fonctions de membre du Conseil d'Administration ne donnent droit au versement d'aucune rémunération ni rétribution de quelque nature que ce soit.

Les frais de missions des membres peuvent être pris en charge par l'Association après accord du Conseil d'Administration.

#### **Article 14 : CONSEIL D'ADMINISTRATION - POUVOIRS**

Le Conseil d'Administration est l'organe de réflexion, de décision et de contrôle interne de l'Association pour la gestion financière et administrative.

Il est investi des pouvoirs les plus étendus pour l'administration de l'Association.

Il peut faire tous actes et opérations entrant dans l'objet de l'Association et qui ne sont pas spécialement réservés à l'Assemblée Générale.

En particulier, le Conseil d'Administration :

➤ Désigne parmi les membres du Conseil d'Administration représentant un membre de droit :

- Un Président parmi les représentants de Toulouse-Métropole,
- Quatre Vice-Présidents dont :
  - un parmi les représentants de Toulouse-Métropole,
  - un parmi les représentants du Conseil Départemental,
  - un parmi les représentants du Conseil Régional,
  - un parmi les représentants des établissements public de coopération intercommunale autres que Toulouse-Métropole,
- Un Trésorier,

- Révoque le Président, les Vice-Présidents et le Trésorier,
- Propose à l'Assemblée Générale les grandes orientations pluriannuelles de l'activité de l'Association et approuve le programme partenarial annuel (missions permanentes et missions prioritaires) ainsi que le programme des activités complémentaires ou d'études,
- Vote le budget,
- Institue en tant que de besoin des commissions en vue de définir tout ou partie des orientations stratégiques de l'association ou étudier des thématiques spécifiques, et peut être assisté d'experts qui pourront émettre des avis ou des conseils destinés à l'éclairer en vue des décisions à prendre
- Agrée de nouveaux membres adhérents et personnes associées,
- Décide de l'exclusion des membres adhérents et personnes associées,
- Agrée de nouveaux administrateurs conformément à l'article 12,
- Décide d'adhérer ou de prendre toute participation dans un organisme ou une société existante ou à créer concourant à l'objet de l'association défini à l'article 2 des présents statuts,
- Arrête les comptes annuels de l'exercice clos de l'Association,
- Peut déléguer, pour partie, ses attributions au Président ou à l'un des membres du Conseil,
- Prend toutes décisions relatives à la gestion et à la conservation du patrimoine de l'Association, et notamment, celles relatives à l'emploi des fonds, à l'éventuel prise à bail de locaux nécessaires à la réalisation de l'objet de l'Association,
- Autorise tous actes ou opérations qui ne sont pas statutairement de la compétence de l'Assemblée Générale,
- De façon générale, délibère sur toutes les questions à l'ordre du jour.

Le Président, les Vice-Présidents et le Trésorier sont désignés pour une durée équivalente à celle de leur mandat détenu au sein du membre qu'il représente dans une limite de six ans. Ils sont rééligibles.

En cas de démission ou de révocation de l'un deux, le Conseil d'Administration procèdera à son remplacement et ce, pour la durée résiduelle du mandat du membre qu'il remplace.

## **Titre III – C : DIRIGEANTS**

### **Article 15 : LE PRESIDENT**

Le Président :

- veille au bon fonctionnement statutaire de l'association,
- convoque l'Assemblée Générale et le Conseil d'Administration, en fixe l'ordre du jour, préside leurs séances et exécute leurs décisions,
- représente l'Association dans tous les actes de la vie civile et est investi de tous pouvoirs à cet effet,
- représente l'Association en justice tant en demande qu'en défense et, après autorisation du Conseil d'Administration, signe toute transaction,
- signe tout contrat d'achat ou de vente et, plus généralement, tous actes et tous contrats nécessaires à l'exécution des décisions de l'Assemblée Générale et du Conseil d'Administration,
- avise le Commissaire aux Comptes des conventions mentionnées à l'article L.612-5 du Code de Commerce,
- invite toute personne qu'il juge utile à assister aux réunions de l'Assemblée Générale et du Conseil d'Administration,
- rédige, ou fait rédiger, les procès-verbaux des réunions, de l'Assemblée Générale et du Conseil d'Administration,
- peut déléguer partiellement ses pouvoirs et sa signature, d'une manière permanente ou temporaire, sous sa responsabilité, à un ou plusieurs membres du Conseil d'Administration ou au Directeur Général, après autorisation du Conseil d'Administration.

En cas d'absence ou d'empêchement du Président, et à défaut de délégation, les Vice-Présidents, dans l'ordre de leur désignation, exercent de plein droit les fonctions de Président.

### **Article 16 : LE TRESORIER**

La fonction de Trésorier ne peut être cumulée avec la fonction de président.

Le Trésorier est chargé, par délégation du Conseil d'Administration et sous l'autorité du Président, de la gestion financière et du patrimoine de l'Association.

Il tient ou fait tenir sous sa responsabilité, une comptabilité régulière de toutes les opérations effectuées et rend compte de la gestion financière et présente les comptes annuels à l'approbation de l'Assemblée Générale.

## **Article 17 : LE DIRECTEUR GENERAL**

Le recrutement du Directeur Général fait l'objet d'une procédure nationale organisée autour d'un jury désigné par le Président parmi les membres du Conseil d'Administration.

L'organisation courante de l'Association relève de la responsabilité du Directeur Général.

Le Directeur Général a notamment pour mission de :

- exécuter, sous le contrôle du Président, les décisions prises par l'Assemblée Générale et le Conseil d'Administration,
- coordonner l'ensemble des activités de l'Association et les organes d'études,
- assurer l'exécution du programme partenarial et les études particulières, par tous moyens mis à sa disposition,
- préparer le projet de budget,
- diriger les services de l'Association,
- participer à la préparation de toutes les décisions, et en particulier à l'élaboration de la stratégie de l'Association,
- recruter, révoquer et gérer le personnel,
- de façon générale, veiller au bon fonctionnement matériel, administratif et financier de l'Association.

Il rend compte régulièrement au Président de l'exercice de sa mission.

Le Directeur Général peut bénéficier d'une délégation de pouvoirs et de signature de la part du Président de l'Association et du Trésorier. Ces derniers autorisent, sous leur contrôle, le Directeur Général à consentir des subdélégations de pouvoirs et de signature.



## **Article 18 : LE COMITE DE L'OBSERVATOIRE DES LOYERS**

Le comité de l'observatoire local des loyers regroupe des membres de l'Association et des tiers, acteurs de l'habitat concernés par l'observatoire local des loyers. Sa composition est arrêtée par le Conseil d'Administration.

Il désigne un représentant à l'Assemblée Générale de l'Association lequel siège avec voix consultative.

Il donne un avis au Conseil d'Administration sur les questions concernant les missions attachées à l'observation locale des loyers.

## **TITRE IV – REGIME FINANCIER ET COMPTABLE**

### **Article 19 : RESSOURCES**

Les ressources de l'Association se composent notamment :

- des apports de ses membres (moyens humains, moyens matériel et immatériels, biens, etc.),
- des subventions, contributions, fonds de concours de personnes publiques ou privées, membres ou non de l'Association,
- des cotisations versées par ses membres,
- des rétributions des services rendus ou des prestations fournies par l'Association à ses membres et aux tiers,
- des dons et mécénat,
- du produit de ses activités et du revenu de ses biens et valeurs,
- de toutes autres recettes autorisées par la loi, notamment en cas de nécessité, le recours à un ou plusieurs emprunts bancaires ou privés.

### **Article 20 : GESTION**

L'Association ne donne lieu ni à la réalisation, ni au partage de bénéfices.

## **Article 21 : BUDGET**

Le budget est voté par le Conseil d'Administration.

Il inclut l'ensemble des opérations de recettes et de dépenses prévues pour l'exercice. Il fixe le montant des crédits destinés à la réalisation des objectifs de l'Association.

L'ordonnateur est le Président.

## **ARTICLE 22 : COMPTABILITE ET CONTRÔLE**

L'exercice social commence le 1er janvier et se termine le 31 décembre de chaque année.

La comptabilité est tenue conformément au Plan Comptable Général.

Les comptes annuels sont arrêtés par le Conseil d'Administration au plus tard quarante-cinq jours avant la date de l'assemblée générale appelée à les approuver dans un délai de six mois après la clôture de l'exercice.

Le contrôle des comptes de l'Association est effectué par un ou plusieurs Commissaires aux Comptes, nommés par l'Assemblée Générale et exerçant leur mission conformément à la loi.

## **TITRE V – DISPOSITIONS DIVERSES**

### **Article 23 : RESPONSABILITE DES MEMBRES**

L'Association répond seule des engagements contractés en son nom auprès des tiers.

Aucun de ses membres ne pourra être tenu responsable sur son patrimoine propre, des dettes de l'Association envers les tiers.

### **Article 24 : MODIFICATIONS DES STATUTS**

Sur proposition du Conseil d'Administration, les statuts pourront être modifiés par l'Assemblée Générale sur décision prise à la majorité des deux tiers des voix des représentants des membres présents ou représentés. Cette délibération de l'Assemblée générale ne pourra être prise que si les deux tiers des représentants de membres sont présents ou représentés.

Dans le cas où cette condition de quorum n'est pas remplie, l'assemblée générale est convoquée à nouveau sur le même ordre du jour. Cette assemblée ne peut toutefois se tenir moins de quinze jours après la première assemblée. Elle délibère dans les mêmes conditions de quorum et de majorité.

## **Article 25 : DISSOLUTION**

Sur proposition du Conseil d'Administration, l'Assemblée Générale peut décider la dissolution de l'Association à la majorité des deux tiers des voix des représentants des membres présents ou représentés. Cette délibération de l'Assemblée Générale ne pourra être prise que si les deux tiers des représentants de membres sont présents ou représentés. Dans le cas où cette condition de quorum n'est pas remplie, l'Assemblée Générale est convoquée à nouveau sur le même ordre du jour. Cette assemblée ne peut toutefois se tenir moins de quinze jours après la première assemblée. Elle délibère dans les mêmes conditions de quorum et de majorité.

En cas de dissolution, volontaire ou forcée, l'Assemblée Générale désigne un ou plusieurs liquidateurs chargés des opérations de liquidation des biens de l'Association.

La personnalité morale de l'Association subsiste pour les besoins de sa liquidation jusqu'à la clôture de celle-ci.

Après l'exercice éventuel du droit de reprise par l'apporteur, l'actif net est, s'il y a lieu, dévolu conformément aux dispositions de l'article 9 de la loi du 1er juillet 1901 et à l'article 15 du décret du 16 août 1901.

## **Article 26 : REGLEMENT INTERIEUR**

En tant que de besoins, un règlement intérieur peut être établi par le Conseil d'Administration et approuvé par l'Assemblée Générale afin de préciser et de compléter les règles de fonctionnement de l'Association.

## **Article 27 : FORMALITES ADMINISTRATIVES**

Les présents statuts annulent et remplacent ceux approuvés par l'Assemblée Générale en date du 4 juin 2012.

Le Président ou tout représentant d'un membre délégué doit accomplir toutes les formalités de déclaration et de publication prévues par la loi du 1er juillet 1901 et par le décret du 16 août 1901 tant au moment de la création de l'Association qu'au cours de son existence ultérieure.

Fait à Toulouse, le 2 février 2016



Annette LAIGNEAU  
Présidente de l'aua/T



Dominique FAURE  
Trésorière de l'aua/T

Bourg Centre Occitanie / Pyrénées-Méditerranée

Commune d'AUREILHAN

Communauté d'Agglomération TARBES LOURDES PYRENEES

# Contrat Cadre

2018/2019 - 2021





**Entre,**

Le Conseil Régional Occitanie / Pyrénées-Méditerranée représenté par Carole DELGA, sa Présidente,

Le Conseil Départemental des Hautes-Pyrénées, représenté par Michel PELIEU, son Président,

La Commune d'AUREILHAN, représentée par Yannick BOUBÉE, Maire

La Communauté d'Agglomération de TARBES LOURDES PYRENEES, représentée par Gérard TREMEGE, son Président

**Vu** le Code Général des Collectivités Locales,

**Vu** les délibérations N°CP/2016-DEC/11.20 et N°CP/2017-MAI/11.11 de la Commission Permanente du 16 décembre 2016 et du 19 mai 2017 du Conseil régional Occitanie / Pyrénées-Méditerranée, relatives à la mise en œuvre de la politique régionale pour le développement et la valorisation des Bourgs-Centres Occitanie / Pyrénées-Méditerranée,

**Vu** la délibération n° XXX de la Commission Permanente du XXXX du Conseil Régional Occitanie / Pyrénées-Méditerranée, approuvant le Contrat Cadre Bourg-Centre Occitanie / Pyrénées-Méditerranée de la Commune d'Aureilhan,

**Vu** les délibérations N°2017/AP-JUIN/09 et N°CP/2017-DEC/11.21 de l'Assemblée Plénière du Conseil Régional Occitanie / Pyrénées-Méditerranée du 30 juin 2017 et de la Commission Permanente du 15 décembre 2017, relatives à la mise en œuvre de la nouvelle génération des politiques contractuelles territoriales pour la période 2018 / 2021,

***Vu la délibération n° XXX de la Commission Permanente du Conseil Départemental de/du XXXXX en date du XXXX,***

**Vu** la délibération de la Commune d'AUREILHAN en date du 7 décembre 2018,

**Vu** la délibération du Conseil Communautaire de la Communauté de Communes d'Agglomération de TARBES LOURDES PYRENEES en date du XXXXX,

Il est convenu ce qui suit :

## Préambule :

La structuration territoriale de la région Occitanie/Pyrénées-Méditerranée se caractérise par une forte majorité de communes de très petite taille :

- 2 751 des 4 488 communes de notre région comptent moins de 500 habitants, ce qui représente 61 % des communes contre 55 % au niveau national,
- 3 475 communes ont moins de 1 000 habitants (77 % des communes),
- seulement 77 communes ont plus de 10 000 habitants.

2109 communes représentant 1,13 million d'habitants sont situées en zones de massifs (47 % des communes de la région) ; parmi elles, 1612 communes totalisant plus de 800 000 habitants sont situées en zones de montagne.

Selon les Schémas Départementaux de Coopération Intercommunale entrés en vigueur au 1<sup>er</sup> janvier 2017, notre région compte désormais 137 Communautés de Communes contre 264 en 2016.

Sur la base de la nomenclature définie par l'INSEE, notre région est constituée de 215 bassins de vie dont 167 bassins de vie ruraux.

Chacun d'eux comprend une « ville-centre » qui assure une fonction de centralité au service de la population de son bassin de vie ainsi que des communes qui peuvent également remplir la fonction de pôle de services de proximité.

En ce qui concerne plus particulièrement les bassins de vie ruraux, ces communes (Villes-centres et Communes/ Pôle de Services) doivent pouvoir offrir des services de qualité pour répondre aux attentes des populations existantes et nouvelles dans les domaines des services aux publics, de l'habitat, de la petite enfance, de la santé, de l'accès aux commerces, des équipements culturels, sportifs, de loisirs...

Par ailleurs, les communes rurales ou péri-urbaines ont besoin d'agir pour l'attractivité de leurs territoires en valorisant leur cadre de vie, le logement, leurs espaces publics, leur patrimoine,...

Pour leur développement économique, elles doivent également être en capacité d'apporter des réponses adaptées aux nouveaux besoins des entreprises : qualité des infrastructures d'accueil, Très Haut Débit,...

De par son rôle de chef de file dans le domaine de l'aménagement du territoire et plus particulièrement dans le cadre de ses politiques contractuelles territoriales, la Région a décidé de renforcer son soutien en faveur des investissements publics locaux en agissant notamment pour renforcer l'attractivité et le développement des « Bourgs Centres Occitanie / Pyrénées-Méditerranée »,

Cette nouvelle politique :

- vise à accompagner les Bourgs-Centres dans l'élaboration et la mise en œuvre pluriannuelle d'un Projet global de valorisation et de développement,
- s'inscrit dans les Contrats de Plan Etat-Région 2015/2020 des ex régions Languedoc Roussillon (*thématique 8.1 « équilibre territorial »*) et Midi Pyrénées (Article 28.2 « *soutenir les fonctions de centralité* »),
- est ciblée :
  - en direction des communes « villes centres » des bassins de vie ruraux tels que définis par l'INSEE,
  - vers les communes « Pôles de services » de plus de 1 500 habitants, qui, par leur offre de services (équipements, commerces,...) remplissent également une fonction de centralité en terme d'offres de services aux populations d'un bassin de vie,
  - enfin, vers les communes « Pôles de services » de moins de 1 500 habitants qui remplissent aussi un rôle pivot en termes de services dans les territoires de faible densité démographique de notre région (ancien chefs-lieux de canton)

## **Article 1 : Objet**

Le présent contrat Bourg Centre Occitanie / Pyrénées-Méditerranée a pour but d'organiser la mise en œuvre du partenariat entre la Région, le Département des Hautes-Pyrénées, la Commune d'AUREILHAN, la Communauté d'Agglomération de TARBES LOURDES PYRENEES en y associant les services de l'Etat, le CAUE, les Chambres consulaires.

Il a également pour objectifs d'agir sur les fonctions de centralité et l'attractivité de la Commune d'AUREILHAN vis-à-vis de son bassin de vie, dans les domaines suivants :

- la structuration d'une offre de services diversifiée et de qualité ;
- le développement de l'économie et de l'emploi ;
- la qualification du cadre de vie –qualification des espaces publics et de l'habitat ;
- la valorisation des spécificités locales –patrimoine naturel /architectural /culturel ...

L'ensemble s'inscrit dans une démarche transversale de transition écologique et énergétique.

## **Article 2 : Contexte et enjeux**

### ***Présentation de la Commune et de son territoire***

La Commune d'Aureilhan, chef-lieu de canton, est membre de la Communauté d'Agglomération TARBES-LOURDES-PYRENEES qui regroupe 86 Communes et se situe dans la première ceinture de l'agglomération au nord-est de la Commune de Tarbes.

Il s'agit de la troisième Ville de la Communauté d'Agglomération Tarbes-Lourdes-Pyrénées et du Département des Hautes-Pyrénées après Tarbes et Lourdes avec 8 063 habitants.

La population DGF est en très légère diminution, de 8 295 habitants en 2015 à 8 165 en 2017.

Si plus de 30 % de la population a moins de 30 ans, le tiers des habitants est âgé de 65 ans et plus. Le nombre de naissances domiciliées sur Aureilhan est en légère augmentation depuis quelques années.

La Commune s'étend sur une superficie de 944 hectares, du ruisseau de l'Ousse à l'Est jusqu'à l'Adour à l'Ouest, et c'est sur son territoire que s'opère la transition entre l'urbain et le rural de la zone Nord-Est de l'agglomération tarbaise. Au Sud et à l'Ouest se situe le front bâti, alors que s'étalent à l'Est et au Nord de la Commune des espaces boisés ou dédiés à l'agriculture.

La Commune est traversée du Nord au Sud par la route nationale 21 (Avenue Jean Jaurès) qui coupe la partie urbanisée et la sépare en deux secteurs, entraînant de fortes nuisances dues à l'important trafic routier constaté sur cette voie (plus de 11 000 véhicules/jour).

Le bourg centre est situé de part et d'autre de cette route nationale, allant du centre-ville proprement dit (Mairie) jusqu'au Parc des Sports de l'Adour, à l'extrême Ouest de la Cité.

La Commune d'AUREILHAN a plutôt une vocation résidentielle.

L'habitat de la Commune d'AUREILHAN est caractérisé par la très forte proportion de résidences principales. Sur 4 016 logements comptabilisés en 2014, 91 % sont des résidences principales, 1,3 % des résidences secondaires et 7,7 des logements vacants.

Il s'agit majoritairement de logements individuels : 3 077 maisons et 923 appartements. Les immeubles collectifs sont situés au quartier des Cèdres dans des immeubles de taille moyenne à caractère social, ainsi qu'au centre-ville.

La Commune d'Aureilhan dispose de 621 logements sociaux dont 484 logements HLM, 62 logements conventionnés et 75 logements foyers. Les logements HLM sont répartis entre deux bailleurs sociaux : l'Office Public de l'Habitat des Hautes-Pyrénées et la Société Anonyme PROMOLOGIS.

PROMOLOGIS vient de construire 16 logements qui seront habités à compter du mois de mars et est en train de commercialiser 20 lots dans le cadre d'un programme d'accession à la propriété.

Une structure privée d'accueil des personnes âgées (75 logements foyers) dénommée « La Pyrénéenne » est implantée sur la Commune. Un nouvel établissement comprenant 12 hébergements doit être livré en 2018.

Enfin l'Office Public de l'Habitat des Hautes-Pyrénées a mis en service en décembre dernier une résidence senior de 47 logements.

Au niveau économique, au 31 décembre 2015, la Commune comptabilisait 440 établissements actifs, dont 75% n'ont aucun salarié.

L'activité économique s'est développée notamment aux abords directs de la route nationale 21 et dans la zone artisanale de la rue de l'Industrie.

Trois pôles de commerce de proximité existent également, situés dans le quartier du Bout du Pont, en centre-ville à proximité de la Mairie, et à l'Ouest, sur la Route Départementale n°8. Certains de ces commerces de proximité ont cessé leur activité récemment, sans trouver de repreneur à ce jour.

Le tissu économique local a fortement besoin d'être soutenu, en particulier les commerces et services de proximité situés en Centre Bourg.

La Commune ne dispose pas d'offre touristique (aucun établissement d'hébergement).

Un centre postal est installé en centre-ville (Mairie), une déchetterie intercommunale est également implantée sur le territoire communal, aux abords directs du Centre de Secours des Rives de l'Adour mis en service en 2005. De plus, des consultations réalisées par le Département des Hautes-Pyrénées dans le cadre de la Protection Maternelle et Infantile (PMI) sont assurées au sein du dispensaire départemental situé à proximité de l'école Marcel Pagnol et de la Maison « Pomes ».

En matière de santé, le nombre de médecins généralistes installés sur la commune est largement insuffisant pour couvrir les besoins de la population. Seuls deux médecins exercent actuellement.

L'offre relative à d'autres activités médicales, de soins paramédicaux et de pharmacies est plus satisfaisante : 4 dentistes, 21 infirmières, 5 kinésithérapeutes, 4 pharmacies, 2 podologues, 1 ergothérapeute.

Dans le secteur de la petite enfance, 30 assistantes maternelles exercent sur AUREILHAN et peuvent être accompagnées par le relais d'assistantes maternelles intercommunal SEMEAC- AUREILHAN.

Quatre écoles publiques accueillent les élèves aureilhanais (2 écoles élémentaires et 2 écoles maternelles). Cette année scolaire 2017/2018, 526 élèves sont scolarisés.

La Commune assure le service de restauration scolaire en fabrication sur place pour environ 300 élèves par jour. Des services de garderie et d'ALAE (accueil de loisirs associés à l'école) sont également proposés par la Commune et par la Maison des Jeunes et de la Culture d'Aureilhan.

Un Centre de Loisirs est ouvert les mercredis et pendant les vacances scolaires, animé par la Maison des Jeunes et de la Culture.



Les élèves peuvent poursuivre leur scolarité au collège de Séméac, situé en limite de la Commune d'Aureilhan sur l'avenue des Sports. A noter également que le Lycée professionnel Sixte Vignon est situé sur la Commune.

La Ville d'Aureilhan est desservie par le réseau de transport de la Communauté d'Agglomération TARBES-LOURDES-PYRENEES qui permet de relier la Commune à l'ensemble de l'offre de transport de l'agglomération : gare routière, gare ferroviaire, aéroport international Tarbes-Lourdes-Pyrénées.

La Ville d'Aureilhan est également desservie par la ligne SNCF Tarbes-Auch.

Les activités culturelles de la Commune se déroulent principalement au sein de l'Espace Culture et Loisirs d'Aureilhan (ECLA), ancienne maison de maître réhabilitée située au 24 avenue Jean Jaurès et inscrite avec son jardin à l'inventaire des Monuments Historiques. Suite à la convention signée en 2004 avec l'ancienne Communauté d'Agglomération du Grand Tarbes, l'ECLA abrite également une école de musique et une bibliothèque communautaires. Dans ce cadre, la Communauté d'Agglomération Tarbes-Lourdes-Pyrénées participe aux frais de fonctionnement et d'investissement du bâtiment.

La programmation culturelle de la Ville d'Aureilhan est assurée par la Maison des Jeunes et de la Culture d'Aureilhan qui propose une trentaine de spectacles au cours de l'année (théâtre, concert, programmation théâtrale scolaire, ciné-goûter,...).

Cette association compte plus de 30 clubs d'activité à vocation culturelle ou de loisirs destinés au plus grand nombre ; 330 adhérents pour différentes langues, différentes danses, informatique, théâtre, travaux manuels, ..... .

La Commune organise également un Salon d'expression d'arts plastiques (au sein du Centre Jean Jaurès) ainsi qu'un Concours Littéraire.

Le Centre Jean Jaurès situé à côté de la Mairie permet également d'accueillir différentes manifestations de loisirs (traditionnelle Cavalcade, rencontre des associations aureilhanaises, cérémonie des trophées sportifs, fêtes communales, ...) mais également sportives.

La Commune possède un tissu associatif particulièrement riche composé d'une cinquantaine d'associations qui interviennent dans des domaines très variés aussi bien sportif que culturel, ou bien de loisirs.

La Commune met à disposition de ces associations différents espaces et bâtiments communaux : le Centre Jean Jaurès, l'ECLA, l'Espace Multisports d'Aureilhan (EMSA), le Parc des Sports de l'Adour (terrains de football, terrains de rugby, courts de tennis, boulodrome découvert, terrains de boules lyonnaises, vestiaires et clubs houses associés), le stade Jules Ferry, le stade des Pompons Verts, la Maison associative « Pomes », la Maison du Temps Libre, et diverses autres salles.

La Commune s'est engagée depuis quelques années dans une démarche de transition écologique et énergétique.

Tout d'abord, le Projet d'Aménagement et de Développement Durable du Plan Local d'Urbanisme, approuvé par délibération du Conseil Municipal du 30 septembre 2013, a défini les quatre axes majeurs suivants :

- Renforcer la vitalité du territoire
- Modérer la consommation de l'espace et lutter contre l'étalement urbain
- Garantir la diversification des fonctions urbaines et l'équilibre du territoire
- Préserver et mettre en valeur les ressources du territoire.

Puis, la première Zone Agricole Protégée (ZAP) d'Occitanie a été initiée par les Conseils Municipaux des Communes d'ORLEIX et d'AUREILHAN, dans la Plaine de l'Ousse, et créée par un arrêté Préfectoral en date du 30/06/2016, afin de préserver ce territoire périurbain dédié à l'agriculture.

De nombreux travaux de rénovation énergétique ont été réalisés dans les bâtiments communaux depuis quelques années (toutes les écoles, Centre Jean Jaurès, Mairie, ...).

La Commune s'est engagée avec la Communauté d'Agglomération Tarbes-Lourdes-Pyrénées et le Syndicat Départemental d'Energie dans un programme labellisé « Territoire à Energie Positive pour la Croissance Verte » (TEPCV) pour la rénovation de l'éclairage public.

# Le contrat bourg-centre d'Aureilhan

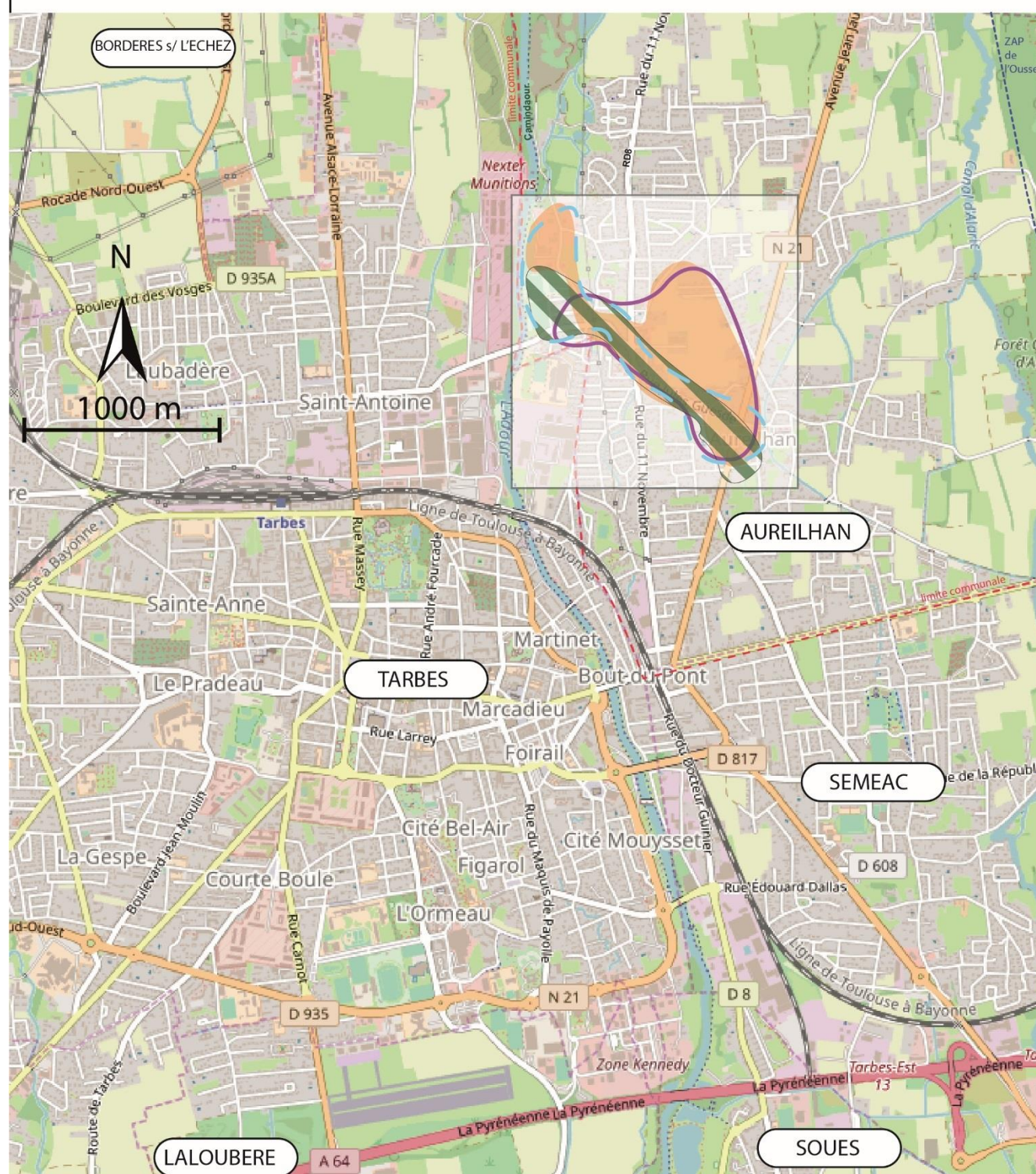

## Diagnostic et identification des enjeux

La population	
ATOUS	FAIBLESSES
<ul style="list-style-type: none"> <li>- Appartenance à l'agglomération Tarbaise : proximité du bassin d'emploi et des services</li> <li>- Offres scolaire et périscolaire complètes</li> <li>- Tissu associatif tant sportif que culturel dense</li> <li>- Capacité d'accueil des personnes âgées agrandie</li> </ul>	<ul style="list-style-type: none"> <li>- Dégradation de l'offre commerciale de proximité</li> <li>- Commune a vocation résidentielle (importance des déplacements) peu d'alternative à la voiture</li> <li>- Désaffectation de l'habitat résidentiel le long des deux voies structurantes (RN21 et RD8)</li> </ul>
OPPORTUNITES	MENACES
<ul style="list-style-type: none"> <li>- Construction de nouvelles polarités (urbanisation de dents creuses), dont la zone Saint Martin (13 hectares) objet d'un plan de référence</li> <li>- Diversité de l'offre de logements favorable aux mixités</li> </ul>	<ul style="list-style-type: none"> <li>- Diminution et vieillissement de la population</li> <li>- Altération du lien social</li> </ul>
Enjeu identifié : Rééquilibrer la relation ville et habitants pour favoriser le lien social et développer des offres de services et de logements adaptées	

Equipements publics et services de proximité	
ATOUS	FAIBLESSES
<ul style="list-style-type: none"> <li>- Tissu associatif dense</li> <li>- Equipements sportifs de qualité</li> <li>- Manifestations culturelles ancrées en centre-bourg</li> <li>- Des services au public pérennes (Poste, DAB, Mairie, ...)</li> </ul>	<ul style="list-style-type: none"> <li>- Déficit important de médecins généralistes</li> <li>- Une centralité à conforter autour de la Mairie</li> <li>- Vieillissement de certains équipements utilisés par la population</li> </ul>
OPPORTUNITES	MENACES
<ul style="list-style-type: none"> <li>- Existence de réserves foncières stratégiques en centre bourg</li> <li>- Projets en cours</li> </ul>	<ul style="list-style-type: none"> <li>- Affaiblissement du tissu associatif</li> <li>- Insatisfaction de la population</li> </ul>
Enjeu identifié : Renforcer l'installation en centre bourg des équipements répondant aux besoins de la population	

Economie	
ATOUS	FAIBLESSES
<ul style="list-style-type: none"> <li>- Offres commerciales de moyenne surface alimentaire</li> <li>- Marché de producteurs locaux</li> <li>- Existence de plusieurs petits pôles commerciaux</li> </ul>	<ul style="list-style-type: none"> <li>- Forte diminution du nombre de commerces de proximité en centre bourg</li> <li>- Manque d'emplacements de stationnement</li> <li>- Espaces publics peu qualifiés pour l'activité commerciale</li> </ul>
OPPORTUNITES	MENACES
<ul style="list-style-type: none"> <li>- Réaménagement des espaces et voies publics contribuant à la visibilité et à l'accessibilité</li> <li>- Partenariat à envisager avec la Communauté d'Agglomération et les chambres consulaires pour déterminer une offre adaptée</li> </ul>	<ul style="list-style-type: none"> <li>- Erosion de l'activité commerciale de proximité</li> <li>- Perte d'attractivité de la Commune</li> </ul>

Enjeu identifié : Renforcer le dynamisme économique local

Accusé de réception en préfecture  
065-200069300-20181219-CC191218\_07a-AU  
9  
Date de télétransmission : 26/12/2018  
Date de réception préfecture : 26/12/2018



<b>Analyse urbaine et des mobilités</b>	
<b>ATOUTS</b>	<b>FAIBLESSES</b>
<ul style="list-style-type: none"> <li>- Forte identification des quartiers favorisant un sentiment d'appartenance</li> <li>- Existence d'espaces publics dédiés à chaque quartier</li> <li>- Espaces récréatifs périphériques (espaces boisés et ZAP à l'est et Caminadour à l'Ouest)</li> <li>- Desserte par le réseau de transport en commun de l'agglomération</li> </ul>	<ul style="list-style-type: none"> <li>- RN 21, RD 8 césures qui fracturent le territoire</li> <li>- Tâche urbaine étalée</li> <li>- Perméabilités est-ouest insuffisantes</li> <li>- Réseau viaire historique en centre bourg inadapté aux nouveaux flux</li> </ul>
<b>OPPORTUNITES</b>	<b>MENACES</b>
<ul style="list-style-type: none"> <li>- Existence d'outils de planification et de programmation adaptés aux enjeux à venir</li> <li>- Emergence possible de nouveaux quartiers (urbanisation de dents creuses)</li> <li>- Maillage cohérent inter quartiers pouvant favoriser les modes de déplacement doux</li> </ul>	<ul style="list-style-type: none"> <li>- Fractionnement de la ville en unités cloisonnées</li> <li>- Uniformisation de l'habitat et du cadre de vie</li> </ul>
<i>Enjeu identifié : Valoriser les atouts par un rééquilibrage est-ouest de l'habitat et des mobilités</i>	

**La Municipalité souhaite engager une stratégie de reconquête du Centre-Bourg afin d'ancrer et de développer son attractivité.**

# Le contrat bourg-centre d'Aureilhan

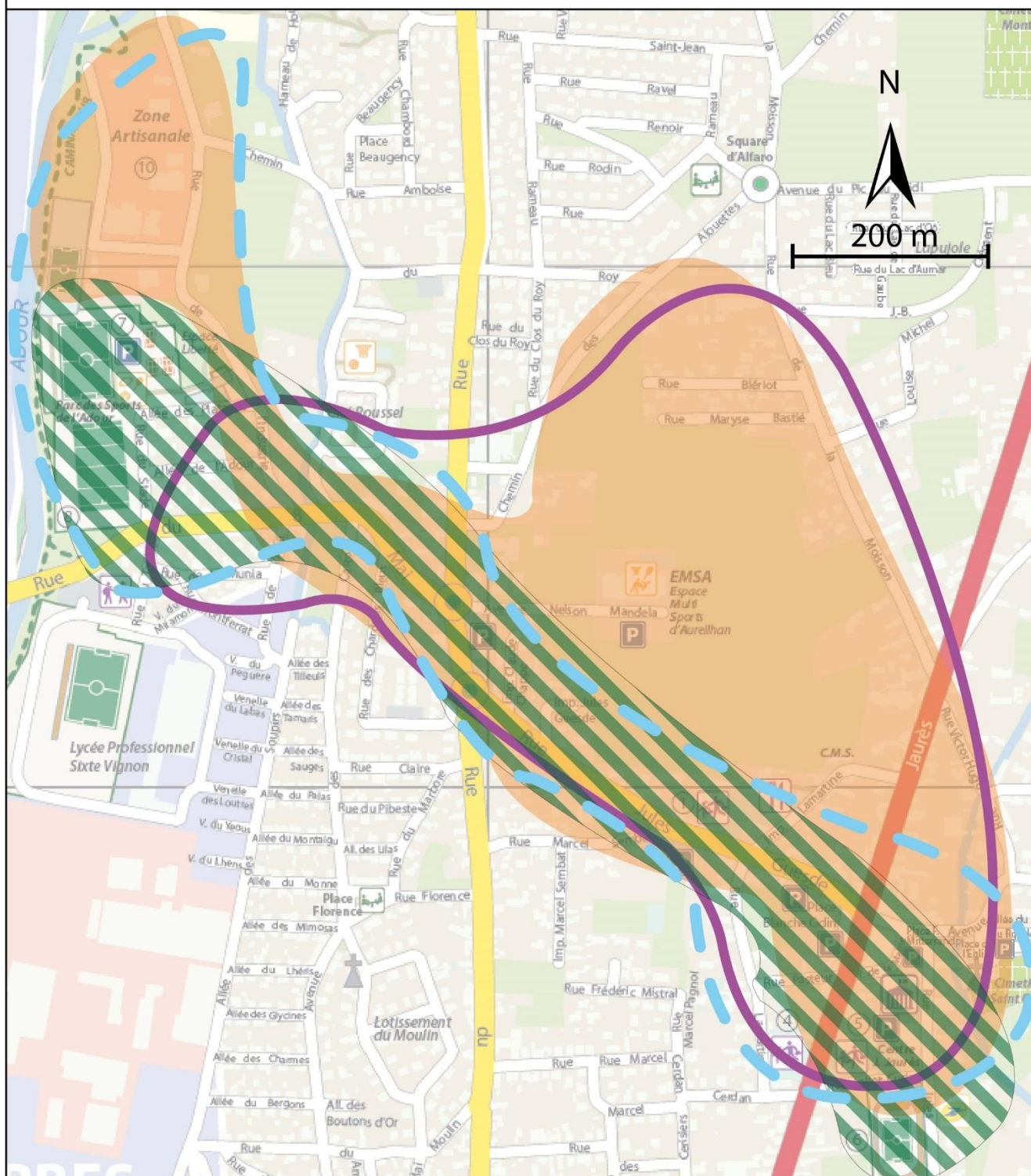

## Les 4 enjeux identifiés :

1 Réequilibrer la relation ville et habitants pour favoriser, le lien social et développer des offres de services et de logements adaptées

2 Renforcer l'installation en centre-bourg des équipements répondant aux besoins de la population

3 Renforcer le dynamisme économique local

4 Valoriser les atouts par un rééquilibrage est-ouest de l'habitat et des mobilités

### **Article 3 : La stratégie de développement et de valorisation**

La Commune a souhaité établir un diagnostic afin de mener une nouvelle réflexion sur la cohérence de l'aménagement et du développement futur de la cité aureilhanaise et ancrer sa fonction de bourg centre en tant que commune péri-urbaine « pôle de services ». Ce diagnostic sera intégré dans l'élaboration du PLUi.

Cette stratégie de développement de la commune permettra de s'inscrire dans la dynamique de la Communauté d'Agglomération pour le maintien de l'équilibre urbain-rural des services au sein du territoire pour préserver le cadre de vie et l'équilibre des populations.

Elle permettra de favoriser la complémentarité entre les mutualisations/centralisations de services dans les pôles urbains ou bourgs centres (dynamique démographique, culturelle, formation, accès aux soins)

Il apparaît aujourd'hui nécessaire que la Commune retrouve sa fonction de centralité pour qu'elle puisse faire face aux mutations actuelles et à venir (démographique, économique et environnementale). Il s'agit de répondre aux besoins des habitants et des acteurs locaux dans toutes les dimensions de la vie quotidienne et dans leur espace de vie.

La reconquête du centre bourg d'AUREILHAN doit s'intéresser aux thématiques suivantes :

- la population,
- l'analyse urbaine et des mobilités,
- l'économie
- les équipements publics et services de proximité.

Le développement communal s'est opéré le long des axes Nord Sud (RN21 et RD8), en particulier les commerces. La structuration selon ces axes est aujourd'hui hypertrophiée, à l'inverse des déplacements Est/Ouest dans la commune hypotrophiés. Ces axes peu nombreux, hérités de 3 siècles d'urbanisme au fil de l'eau sont donc partiels et inadaptés aux flux actuels.

Les enjeux de ce rééquilibrage sont nombreux : fluidifier et sécuriser les déplacements, se réapproprier la ville dans toutes ses composantes (commerces, espaces de détente, services, ...) en favorisant l'accessibilité.

La stratégie de ce projet repose sur le nécessaire rééquilibrage de la dimension longitudinale (d'est en ouest) de la commune. Rejoindre les lieux de détente tout en reliant les activités de services, c'est favoriser l'accessibilité, aménager les espaces disponibles (voirie, trottoirs, parking, urbanisation, réhabilitation ou création de bâtiments, ...). Proposer aux habitants une réelle alternative, à dimension humaine et vivable est au cœur de ce projet qui changera la ville et les rapports des habitants à celle-ci. C'est une formidable opportunité de renouveler l'identité du bourg centre d'Aureilhan. Les axes de cette stratégie sont les suivants :

- Développer une offre de services et de logements adaptés. Une attention particulière devra être apportée à l'urbanisation future de la Commune et à la qualité des services proposés à la population afin d'optimiser la configuration du centre bourg. Il s'agit d'offrir un parc de logements qualitatifs pour maintenir et accueillir de nouvelles populations et disposer d'un socle minimal de services pour assurer la fonction de centralité et d'attractivité.
- Requalifier le cadre de vie et promouvoir les mobilités douces. La facilitation et la fluidification de la circulation multimodale des habitants dans la ville. L'adaptation aux modes doux de déplacements est à la croisée d'enjeux du développement durable et favorise le lien social par une connexion améliorée de l'ensemble des quartiers, la requalification des voies et espaces publics stratégiques.

- Renforcer le tissu commercial local ; en constante réduction, et aujourd'hui quasiment limité aux besoins alimentaires, ce tissu gagnerait à être renforcé et diversifié autour de services et de commerces adaptés aux besoins d'une commune périurbaine. Il manque des services et des commerces, faute de lieux adaptés à leur installation ; peu d'espaces de rencontre (place, square) agréables, à l'écart de nuisances sonores,
- Consolider l'offre de loisirs pour renforcer le lien social. L'accueil en centre bourg d'équipements répondant aux besoins de la population par la création et la valorisation d'équipements de services à la population et sportifs. Un des objectifs est de consolider le lien social permettant aux habitants de s'épanouir dans leur ville et de devenir de véritables acteurs de la cité.

Ces axes stratégiques, déclinent également ceux du développement durable (économique, social et environnemental) qui permet d'atteindre une dynamique de projet équilibrée, répondant aux aspirations des habitants et contribuant au mieux vivre dans la cité.

#### **Article 4 : Le Projet de développement et de valorisation**

Le projet de développement opérationnel de la Commune d'Aureilhan se décline selon les quatres axes stratégiques principaux suivants :

<b>Axe stratégique 1. : Développer une offre de services et de logements adaptés</b>	
Action 1.1 : Agir dans le domaine de la santé pour combler les déficits et offrir des services complémentaires	Projets envisagés : 1.1.1. Construction d'une Maison de Santé pour l'accueil de médecins généralistes 1.1.2. Aménagement du bâtiment Poumerol pour l'accueil de professions paramédicales
Action 1.2 : Favoriser le lien social et l'accès à la culture	Projets envisagés : 1.2.1. Construction d'une Maison Associative 1.2.2. Construction d'un espace mutualisé à usage prioritaire de boudodrome
Action 1.3 : Développer une offre de logements adaptée, en priorité dans les « dents creuses »	Projet envisagé : 1.3.1. Constitution de réserves foncières 1.3.2. Urbanisation du quartier Saint Martin
Action 1.4 : Poursuivre la rénovation énergétique des bâtiments communaux	Projet envisagé : 1.4.1. Rénovation énergétique de l'ensemble des logements communaux

<b>Axe stratégique 2. : Requalifier le cadre de vie et promouvoir les mobilités douces</b>	
Action 2.1 : Requalification des espaces publics	Projets envisagés : 2.1.1. Réaménagement des espaces publics devant Eglise, cimetière, salles communales et ateliers municipaux 2.1.2. Création d'espaces de vie et de circulations entre la Mairie, la Maison de Santé et le centre Jean Jaurès 2.1.3. Aménagement du carrefour rues Jules Guesde/Marcel Sembat 2.1.4. Aménagements d'espaces verts entre la cité Roussel et la rue du 8 Mai
Action 2.2 : Requalification des voies publiques afin de permettre de meilleurs échanges est/ouest	Projets envisagés : 2.2.1. Aménagements rue Jules Guesde (élargissement notamment piétonnier) 2.2.2. Etudes d'aménagement pour partager la voirie
Action 2.3 : Mise en place d'équipements de mobilité mode doux	Projets envisagés :

	2.3.1. Mise en œuvre d'une voie mode doux rue du 8 Mai 2.3.2. Amélioration des accès au Caminadour 2.3.3. Maillage mobilité mode doux entre la rue du 11 Novembre et la rue du 8 Mai 2.3.4. Maillage mobilité mode doux entre la rue Jules Guesde et la rue Frédéric Mistral
--	---

<b>Axe stratégique 3. : Renforcer le tissu commercial local</b>	
Action 3.1 : Interventions immobilières en centre bourg	Projets envisagés : 3.1.1. Aménagement d'un emplacement stratégique acquis par la Commune en bordure de RN21 à proximité des commerces existants et de la future Maison de Santé 3.1.2. Création d'une Halle 3.1.3. Programmation de l'implantation de commerces dans l'urbanisation du quartier Saint Martin
Action 3.2 : Mise en place d'une ingénierie commerciale	Projets envisagés : 3.2.1. Etude pour résorption des friches commerciales 3.2.2. Mise en place d'un marché local à proximité de la Mairie
Action 3.3 : Amélioration des accès	Projets envisagés : 3.3.1. Requalification de la rue de l'Industrie 3.3.2. Renforcement du pôle commercial de la rue du XI Novembre

<b>Axe stratégique 4. : Consolider l'offre de loisirs pour renforcer le lien social</b>	
Action 4.1 : Création d'équipements sportifs	Projets envisagés : 4.1.1. Construction d'un boulodrome couvert au parc des Sports de l'Adour 4.1.2. Création d'une aire de jeux à l'Espace Liberté du Parc des Sports en complément d'autres aires réparties sur la Commune 4.1.3. Création d'une piste d'athlétisme au stade Jules Ferry
Action 4.2 : Requalification du Parc des Sports	Projets envisagés : 4.2.1. Réaménagement de l'entrée du stade de Rugby 4.2.2. Mise en place de sanitaires automatiques 4.2.3. Aménagement de l'accès au Parc des Sports 4.2.4. Augmentation de la capacité d'accueil avec création de stationnements sur un terrain jouxtant le Parc des Sports situé rue de l'Industrie

## **Article 5 : Le Programme Opérationnel pluriannuel 2018/2019 - 2021**

Le Programme Opérationnel Pluriannuel d'Actions présenté ci-après, a vocation à s'inscrire dans le cadre du contrat de développement territorial régional 2018-2021 de la Communauté d'Agglomération TARBES LOURDES PYRENEES.

Il se déclinera en programmes annuels qui feront l'objet d'un examen par les instances de concertation et de programmation prévus au titre du contrat de développement territorial régional de la Communauté d'Agglomération TARBES LOURDES PYRENEES.



PHASAGE DU PROGRAMME OPERATIONNEL PLURIANNUEL		2018	2019	2020	2021
<b>AXE 1 / Développer une offre de services et de logements adaptée</b>					
<b>ACTION 1.1</b> Agir dans le domaine de la santé pour combler les déficits et offrir des services complémentaires	Projet 1.1.1 Construction d'une Maison de Santé pour l'accueil de médecins généralistes				
	Projet 1.1.2 Aménagement du bâtiment Poumerol pour l'accueil de professions paramédicales				
<b>ACTION 1.2</b> Favoriser le lien social et l'accès à la culture	Projet 1.2.1 Construction d'une Maison Associative				
	Projet 1.2.2 Construction d'un espace mutualisé à usage prioritaire de boudrome				
<b>ACTION 1.3</b> Développer une offre de logements adaptée, en priorité dans les « dents creuses »	Projet 1.3.1 Constitution de réserves foncières				
	Projet 1.3.2 Urbanisation du quartier Saint Martin				
<b>ACTION 1.4</b> Poursuivre la rénovation énergétique des bâtiments communaux	Projet 1.4.1 Rénovation énergétique de l'ensemble des logements communaux				
<b>AXE 2 / Requalifier le cadre de vie et promouvoir les mobilités douces</b>					
<b>ACTION 2.1</b> Requalification des espaces publics	Projet 2.1.1 Réaménagement des espaces publics devant Eglise, cimetière, salles communales et ateliers municipaux				
	Projet 2.1.2 Création d'espaces de vie et de circulations entre la Mairie, la Maison de Santé et le centre Jean Jaurès				
	Projet 2.1.3 Aménagement du carrefour rues Jules Guesde/Marcel Sembat				
	Projet 2.1.4 Aménagements d'espaces verts entre la cité Roussel et la rue du 8 Mai				
<b>ACTION 2.2</b> Requalification des voies publiques afin de permettre de meilleurs échanges est/ouest	Projet 2.2.1 Aménagements rue Jules Guesde (élargissement notamment piétonnier)				
	Projet 2.2.2 Etudes et aménagements pour partager la voirie				
<b>ACTION 2.3</b> Mise en place d'équipements de mobilité mode doux	Projet 2.3.1 Mise en œuvre d'une voie mode doux rue du 8 Mai				
	Projet 2.3.2 Amélioration des accès au Caminadour				
	Projet 2.3.3 Maillage mobilité mode doux entre la rue du 11 Novembre et la rue du 8 Mai				

	<i>Projet 2.3.4</i> Maillage mobilité mode doux entre la rue Jules Guesde et la rue Frédéric Mistral				
<b>AXE 3 / Renforcer le tissu commercial local</b>					
<b>ACTION 3.1</b> Interventions immobilières en centre bourg	<i>Projet 3.1.1</i> Aménagement d'un emplacement stratégique acquis par la Commune en bordure de RN21 à proximité des commerces existants et de la future Maison de Santé				
	<i>Projet 3.1.2</i> Création d'une Halle				
	<i>Projet 3.1.3</i> Programmation de l'implantation de commerces dans l'urbanisation du quartier Saint Martin				
<b>ACTION 3.2</b> Mise en place d'une ingénierie commerciale	<i>Projet 3.2.1</i> Etude pour résorption des friches commerciales				
	<i>Projet 3.2.2</i> Mise en place d'un marché local à proximité de la Mairie				
	<i>Projet 3.2.3</i> Prospective commerciale liée à l'implantation de nouveaux commerces au quartier Saint Martin				
<b>ACTION 3.3</b> Amélioration des accès	<i>Projet 3.3.1</i> Requalification de la rue de l'Industrie				
	<i>Projet 3.3.2</i> Renforcement du pôle commercial de la rue du XI Novembre				
<b>AXE 4 / Consolider l'offre de loisirs pour renforcer le lien social</b>					
<b>ACTION 4.1</b> Création d'équipements sportifs	<i>Projet 4.1.1</i> Construction d'un boulodrome couvert au parc des Sports de l'Adour				
	<i>Projet 4.1.2</i> Création d'une aire de jeux à l'Espace Liberté du Parc des Sports en complément d'autres aires réparties sur la Commune				
	<i>Projet 4.1.3</i> Création d'une piste d'athlétisme au stade Jules Ferry				
<b>ACTION 4.2</b> Requalification du Parc des Sports	<i>Projet 4.2.1</i> Réaménagement de l'entrée du stade de Rugby				
	<i>Projet 4.2.2</i> Mise en place de sanitaires automatiques				
	<i>Projet 4.2.3</i> Aménagement de l'accès au Parc des Sports				
	<i>Projet 4.2.4</i> Augmentation de la capacité d'accueil avec création de stationnements sur un terrain jouxtant le Parc des Sports situé rue de l'Industrie				

Ce programme est détaillé dans les fiches action suivantes. Les projets présentés dans ces fiches sont des projets prévisionnels présentés à titre indicatif ; leur financement par les partenaires cosignataires du présent contrat sera proposé dans le cadre des programmations annuelles des contrats territoriaux et sera conditionné par l'existence de dispositifs appropriés chez l'un ou plusieurs des cosignataires.

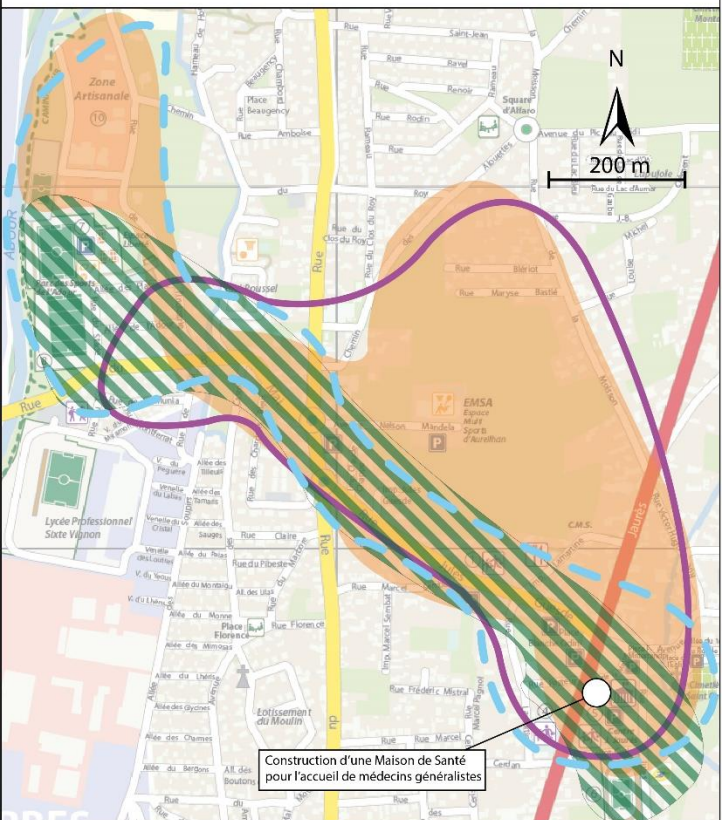
Axe 1	Fiche action 1.1.
<b>Intitulé de l'axe stratégique</b>  <b>Développer une offre de services et de logements adaptée</b>	<b>Titre de l'action :</b>  <b>Agir dans le domaine de la santé pour combler les déficits et offrir des services complémentaires</b>
<b>PRESENTATION DE L'ACTION</b>	
<b>Contexte</b>	
<p>Pour faire face à la diminution de l'effectif de médecins généralistes exerçant à AUREILHAN, la Commune a décidé de construire une Maison de Santé permettant d'accueillir quatre praticiens et des étudiants en médecine et d'œuvrer également à la pérennisation du tissu paramédical.</p>	
<b>Objectifs stratégiques</b>	
<p>Disposer d'un socle minimal de services pour assurer la fonction de centralité.</p>	
<b>DESCRIPTIF DES PROJETS/OPERATIONS ENVISAGES</b>	
<p><b>Projet 1.1.1. : Construction d'une Maison de Santé pour l'accueil de médecins généralistes</b></p> <p><b>Descriptif :</b> L'ouvrage sera de type construction modulaire de façon à pouvoir évoluer au fur et à mesure des besoins et sera implanté en centre-bourg, à proximité immédiate de la Mairie.</p> <p><b>Maître d'ouvrage :</b> Commune d'AUREILHAN</p> <p><b>Coût estimatif :</b> 545 000 € HT</p> <p><b>Calendrier prévisionnel :</b>  <input checked="" type="checkbox"/> 2018  <input checked="" type="checkbox"/> 2019  <input type="checkbox"/> 2020  <input type="checkbox"/> 2021         </p> <p><b>Partenaires potentiellement concernés :</b>          Partenariat technique : /          Partenariat financier : Etat.         </p>	<p><b>Le contrat bourg-centre d'Aureilhan</b></p> 

## Projet 1.1.2. : Aménagement du bâtiment « Poumerol » pour l'accueil de professions paramédicales.

**Descriptif :** A proximité et suite à la construction de la Maison de Santé, il s'agit d'aménager dans le bâtiment actuel plusieurs cellules pour accueillir des cabinets paramédicaux qui seront loués à des professionnels de santé afin de créer un pôle médical pluridisciplinaire en centre bourg.

**Maître d'ouvrage :** Commune d'AUREILHAN

**Coût estimatif :** en cours d'estimation.

### Calendrier prévisionnel :

- ☐ 2018
- ☒ 2019
- ☒ 2020
- ☐ 2021

### Partenaires potentiellement concernés :

Partenariat technique : ARS

Partenariat financier : Etat, Région,

Département, Communauté d'Agglomération.

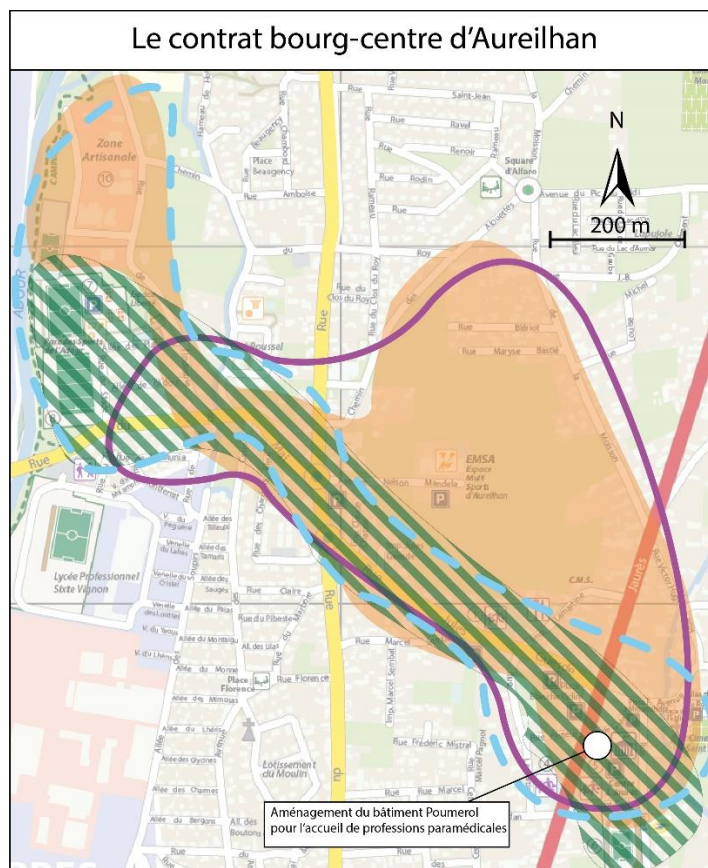

## ÉVALUATION ET SUIVI DE L'ACTION

Nombre d'installation de professionnels de santé

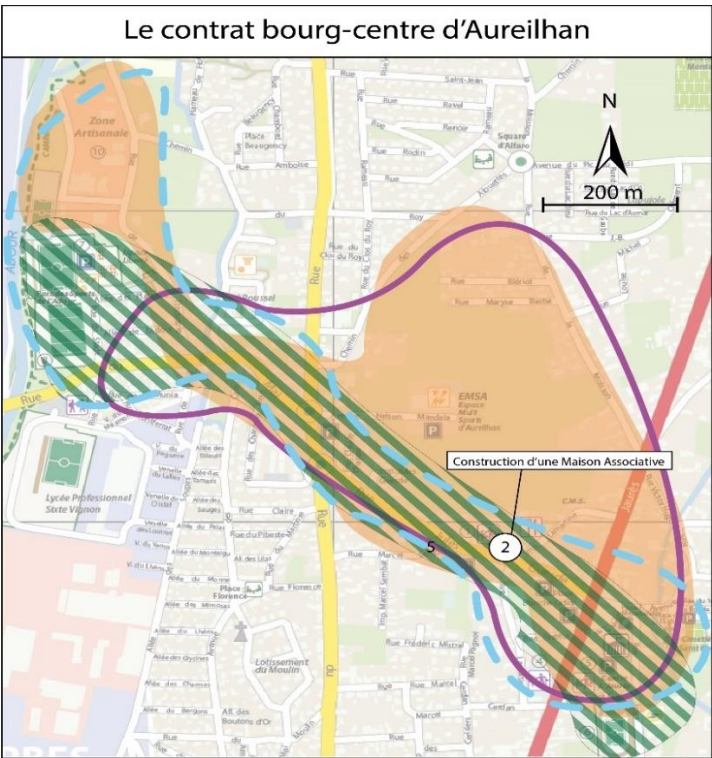

Axe 1	Fiche action 1.2.
<b>Intitulé de l'axe stratégique</b>  <b>Développer une offre de services et de logements adaptée</b>	<b>Titre de l'action :</b>  <b>Favoriser le lien social et l'accès à la culture</b>
<b>PRESENTATION DE L'ACTION</b>	
<b>Contexte</b>	
<p>En raison du vieillissement d'équipements utilisés par la population, il s'agit de renforcer en centre-bourg des équipements répondant aux besoins de la population pour éviter notamment l'affaiblissement du tissu associatif.</p>	
<b>Objectifs stratégiques</b>	
<p>L'un des objectifs est de consolider le lien social permettant aux habitants de s'épanouir dans leur ville et de devenir de véritables acteurs de la cité.</p>	
<b>DESCRIPTIF DES PROJETS/OPERATIONS ENVISAGES</b>	
<p><b>Projet 1.2.1. :</b> Construction d'une Maison Associative</p> <p><b>Descriptif :</b> Construction d'une Maison Associative en lieu et place de l'actuelle Maison « Pomes » actuellement utilisée par la Maison des Jeunes et de la Culture d'AUREILHAN pour les accueils de loisirs et les clubs d'activité.</p> <p><b>Maître d'ouvrage :</b> Commune d'AUREILHAN</p> <p><b>Coût estimatif :</b> 860 000 € HT</p> <p><b>Calendrier prévisionnel :</b>  <input checked="" type="checkbox"/> 2018  <input checked="" type="checkbox"/> 2019  <input type="checkbox"/> 2020  <input type="checkbox"/> 2021 </p> <p><b>Partenaires potentiellement concernés :</b>  Partenariat technique : /  Partenariat financier : <b>Etat, Région, Département, Communauté d'Agglomération, Caisse d'Allocations Familiales.</b> </p>	<p><b>Le contrat bourg-centre d'Aureilhan</b></p> 



**Projet 1.2.2. : Construction d'un espace mutualisé à usage prioritaire de boulo-drome.**

**Descriptif :** La construction du boulo-drome au sein du Parc des Sports de l'Adour inclut la réalisation d'une salle de convivialité qui pourra être mise à disposition des associations aureilhanaises.

**Maître d'ouvrage :** Commune d'AUREILHAN

**Coût estimatif :** 90 000 € HT.

**Calendrier prévisionnel :**

☒ 2018

☒ 2019

☐ 2020

☐ 2021

**Partenaires potentiellement concernés :**

Partenariat technique : /

Partenariat financier : **Etat, Région,**

**Département, Communauté d'Agglomération.**

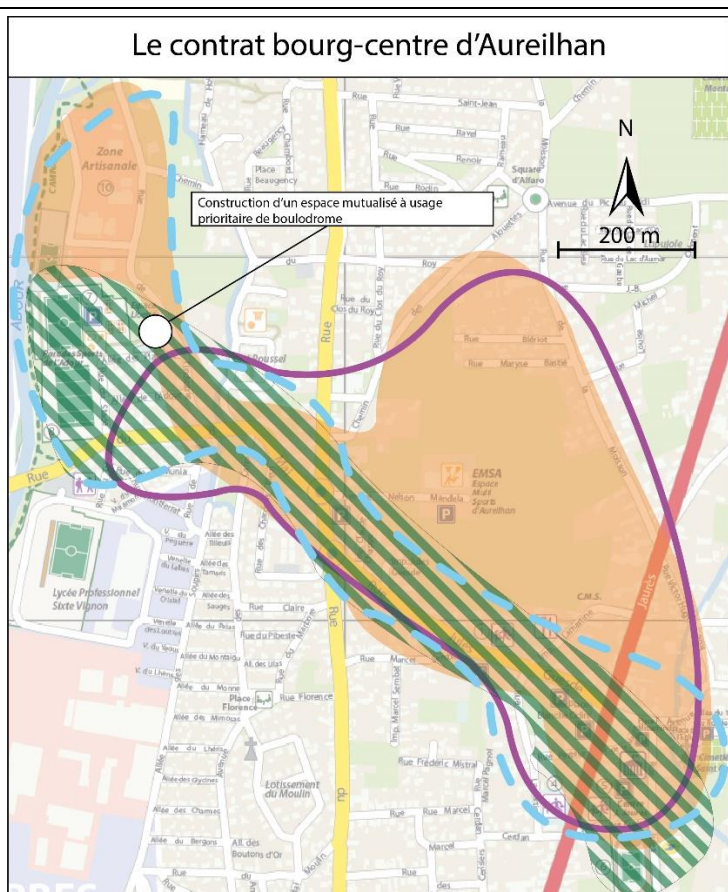

**ÉVALUATION ET SUIVI DE L'ACTION**

Nombre d'adhérent des associations utilisatrices de ces lieux.

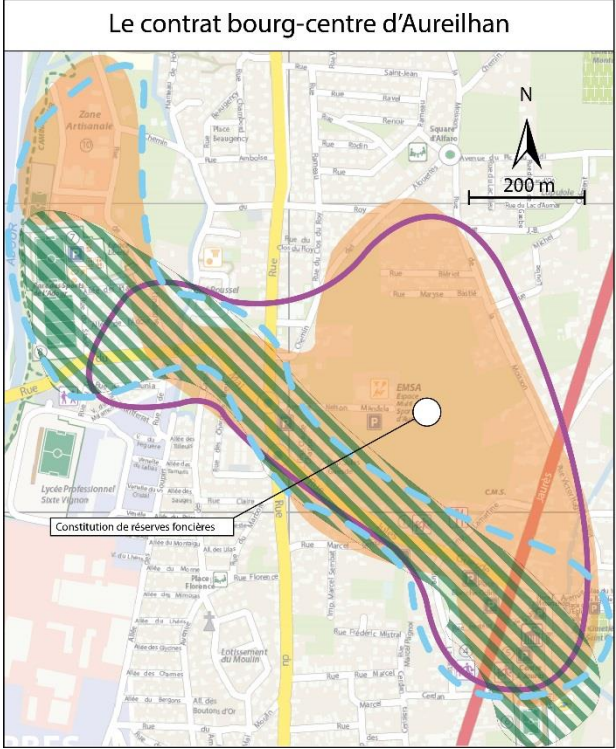
Axe 1	Fiche action 1.3.
<b>Intitulé de l'axe stratégique</b>  <b>Développer une offre de services et de logements adaptés</b>	<b>Titre de l'action :</b>  <b>Développer une offre de logements adaptée en priorité dans les dents creuses</b>
<b>PRESENTATION DE L'ACTION</b>	
<b>Contexte</b>	
Rééquilibrer la relation ville et habitants pour favoriser le lien social et développer des offres de services et de logements adaptés.	
<b>Objectifs stratégiques</b>	
Il s'agit d'offrir un parc de logements qualitatifs pour maintenir et accueillir de nouvelles populations et disposer d'un socle minimal de services pour assurer la fonction de centralité et d'attractivité.	
<b>DESCRIPTIF DES PROJETS/OPERATIONS ENVISAGES</b>	
<p><b>Projet 1.3.1. : Constitution de réserves foncières.</b></p> <p><b>Descriptif :</b> Afin de développer l'offre de logements et de services en centre bourg et notamment au sein du quartier Saint Martin des réserves foncières doivent être constituées.</p> <p><b>Maître d'ouvrage : Commune d'AUREILHAN</b></p> <p><b>Coût estimatif :</b> en cours d'estimation.</p> <p><b>Calendrier prévisionnel :</b></p> <p><input type="checkbox"/> 2018</p> <p><input checked="" type="checkbox"/> 2019</p> <p><input checked="" type="checkbox"/> 2020</p> <p><input checked="" type="checkbox"/> 2021</p> <p><b>Partenaires potentiellement concernés :</b></p> <p>Partenariat technique : Etat, EPFE et CAUE.</p> <p>Partenariat financier : EPFE</p>	<p><b>Le contrat bourg-centre d'Aureilhan</b></p> 

### Projet 1.3.2. : Urbanisation du quartier Saint Martin

**Descriptif :** Urbanisation d'une dent creuse de 15ha. Il s'agit d'établir un projet structurant pour la ville en cohérence avec le tissu urbain environnant et avec une vocation multi fonctionnelle dont des logements qui renforcent la centralité.

**Maître d'ouvrage :** Commune d'AUREILHAN

**Coût estimatif :** en cours d'estimation.

#### Calendrier prévisionnel :

☐ 2018

☐ 2019

☒ 2020

☒ 2021

#### Partenaires potentiellement concernés :

Partenariat technique : CAUE

Partenariat financier : à déterminer

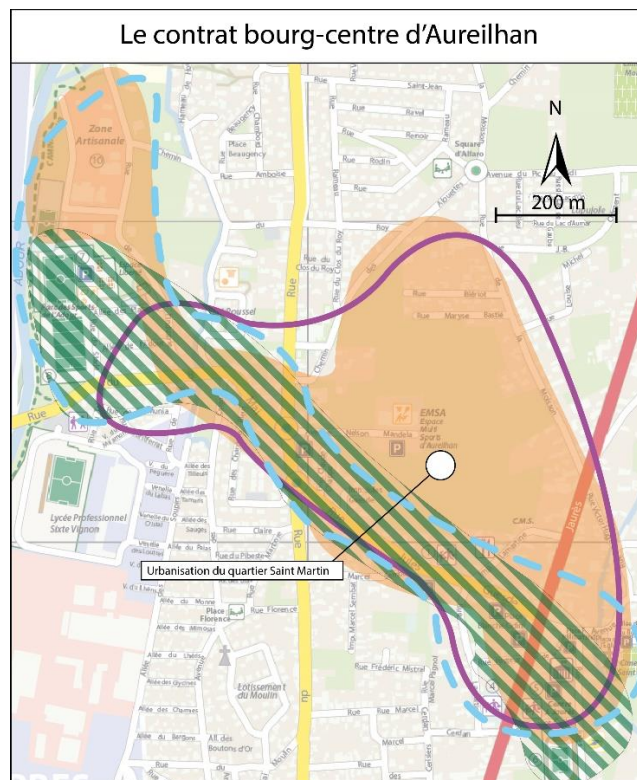

## ÉVALUATION ET SUIVI DE L'ACTION

Nombre de logements créés

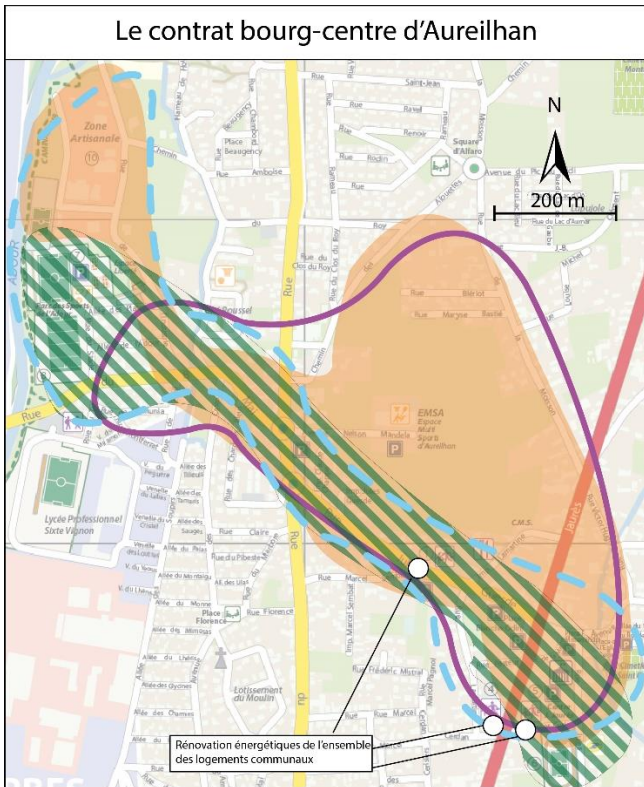
<b>Axe 1</b>	<b>Fiche action 1.4.</b>
<b>Intitulé de l'axe stratégique</b>  <b>Développer une offre de services et de logements adaptée</b>	<b>Titre de l'action :</b>  <b>Poursuivre la rénovation énergétique des bâtiments communaux</b>
<b>PRESENTATION DE L'ACTION</b>	
<b>Contexte</b>	
<p>Le parc de logements communaux est vieillissant et nécessite pour rester attractif une rénovation notamment énergétique. Cette opération vient compléter l'effort de la Commune engagé depuis plusieurs années en faveur de l'amélioration énergétique.</p>	
<b>Objectifs stratégiques</b>	
<p>Il s'agit d'offrir un parc de logements de qualité pour maintenir et accueillir de nouvelles populations en centre bourg.</p>	
<b>DESCRIPTIF DES PROJETS/OPERATIONS ENVISAGES</b>	
<p><b>Projet 1.4.1. : Rénovation énergétique de l'ensemble des logements communaux</b></p> <p><b>Descriptif :</b> La Commune est propriétaire de 12 logements en centre bourg qui nécessitent une rénovation énergétique permettant un meilleur confort des locataires et une baisse de leurs charges par une diminution des consommations de fluides.</p> <p><b>Maître d'ouvrage : Commune d'AUREILHAN</b></p> <p><b>Coût estimatif :</b> en cours d'estimation.</p> <p><b>Calendrier prévisionnel :</b></p> <p><input type="checkbox"/> 2018</p> <p><input type="checkbox"/> 2019</p> <p><input checked="" type="checkbox"/> 2020</p> <p><input checked="" type="checkbox"/> 2021</p> <p><b>Partenaires potentiellement concernés :</b></p> <p>Partenariat technique :</p> <p>Partenariat financier : à déterminer.</p>	<p><b>Le contrat bourg-centre d'Aureilhan</b></p> 
<b>ÉVALUATION ET SUIVI DE L'ACTION</b>	
<p>Nombre de logements réhabilités</p>	



Axe 2	Fiche action 2.1.
<b>Intitulé de l'axe stratégique</b>  <b>Requalifier le cadre de vie et promouvoir les mobilités douces</b>	<b>Titre de l'action :</b>  <b>Requalification des espaces publics</b>
<b>PRESENTATION DE L'ACTION</b>	
<b>Contexte</b>	
La centralité autour de l'axe est/ouest est à conforter par une requalification du cadre de vie.	
<b>Objectifs stratégiques</b>	
Favoriser le lien social et l'attractivité du centre-bourg en créant des espaces publics à partager.	
<b>DESCRIPTIF DES PROJETS/OPERATIONS ENVISAGES</b>	
<p><b>Projet 2.1.1. : Réaménagement des espaces publics devant Eglise, cimetière, salles communales et ateliers municipaux.</b></p> <p><b>Descriptif :</b> Réaménager ces espaces partagés en distinguant circulations, stationnements et lieux de détente.</p> <p><b>Maître d'ouvrage :</b> Commune d'AUREILHAN</p> <p><b>Coût estimatif :</b> en cours d'estimation.</p> <p><b>Calendrier prévisionnel :</b></p> <p><input type="checkbox"/> 2018</p> <p><input type="checkbox"/> 2019</p> <p><input checked="" type="checkbox"/> 2020</p> <p><input type="checkbox"/> 2021</p> <p><b>Partenaires potentiellement concernés :</b></p> <p>Partenariat technique : CAUE</p> <p>Partenariat financier : Etat, Région.</p>	<p><b>Le contrat bourg-centre d'Aureilhan</b></p> 



### Projet 2.1.2. : Créations d'espaces de vie et de circulations entre la Mairie, la Maison de Santé et le centre Jean Jaurès.

**Descriptif :** Suite à la construction de la Maison de Santé, l'espace public aux abords immédiats de la Mairie est à redéfinir et à requalifier. Des travaux d'aménagements urbains devront être entrepris.

**Maître d'ouvrage :** Commune d'AUREILHAN

**Coût estimatif :** en cours d'estimation.

**Calendrier prévisionnel :**

☐ 2018

☒ 2019

☐ 2020

☐ 2021

**Partenaires potentiellement concernés :**

Partenariat technique : CAUE

Partenariat financier : Etat, Région.

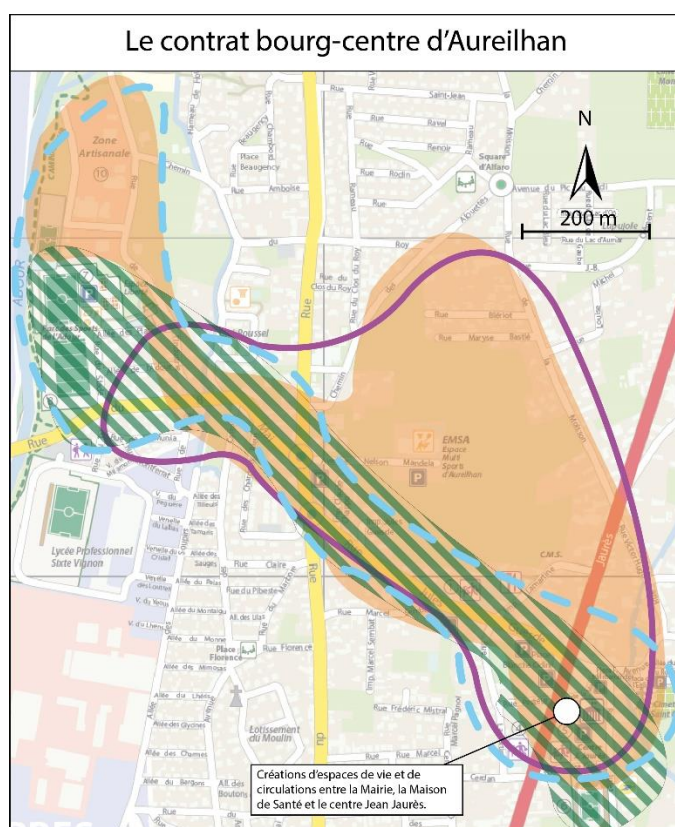

### Projet 2.1.3. : Aménagement du carrefour rues Jules Guesde/Marcel Sembat.

**Descriptif :** Travaux de réaménagement du carrefour permettant de sécuriser la circulation de tous types d'utilisateurs, de créer du stationnement à proximité d'équipements publics.

**Maître d'ouvrage :** Commune d'AUREILHAN

**Coût estimatif :** 120 000 € HT.

**Calendrier prévisionnel :**

☐ 2018

☒ 2019

☐ 2020

☐ 2021

**Partenaires potentiellement concernés :**

Partenariat technique : Département, CAUE.

Partenariat financier : Etat, Région.

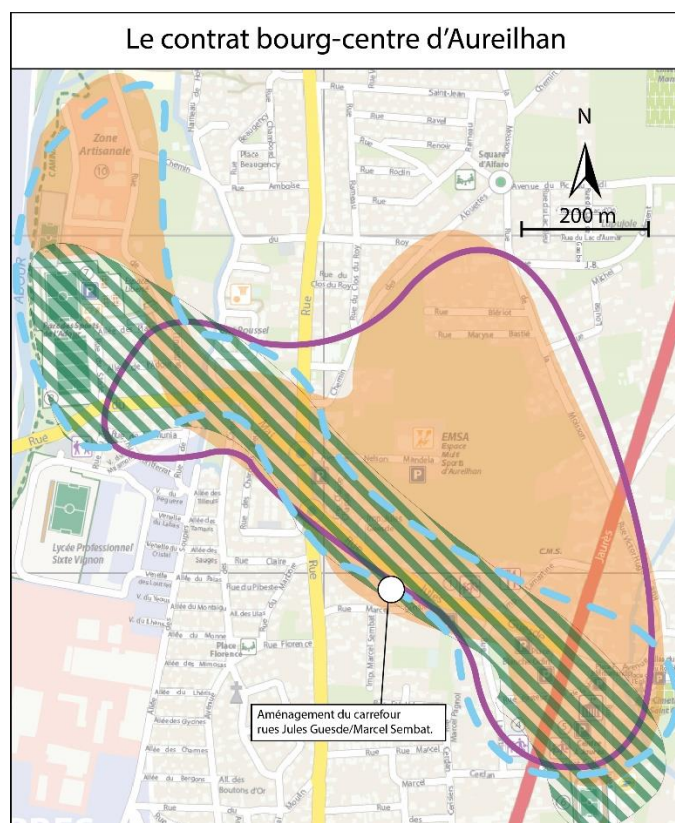

### Projet 2.1.4. : Aménagements d'espaces verts entre la cité Roussel et la rue du 8 Mai.

**Descriptif :** Travaux d'aménagement afin de mieux identifier ces espaces verts, de leur permettre de retrouver leur vocation initiale et de relier le quartier à l'axe est-ouest.

**Maître d'ouvrage :** Commune d'AUREILHAN

**Coût estimatif :** en cours d'estimation.

**Calendrier prévisionnel :**

☐ 2018

☒ 2019

☐ 2020

☐ 2021

**Partenaires potentiellement concernés :**

Partenariat technique : CAUE

Partenariat financier : à déterminer.

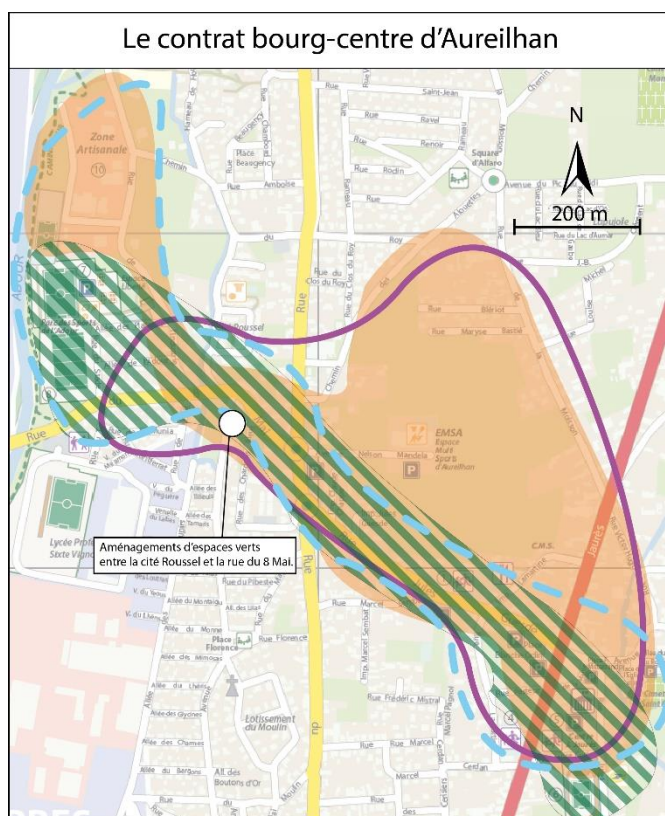

## ÉVALUATION ET SUIVI DE L'ACTION

Pourcentage de réalisation des aménagements

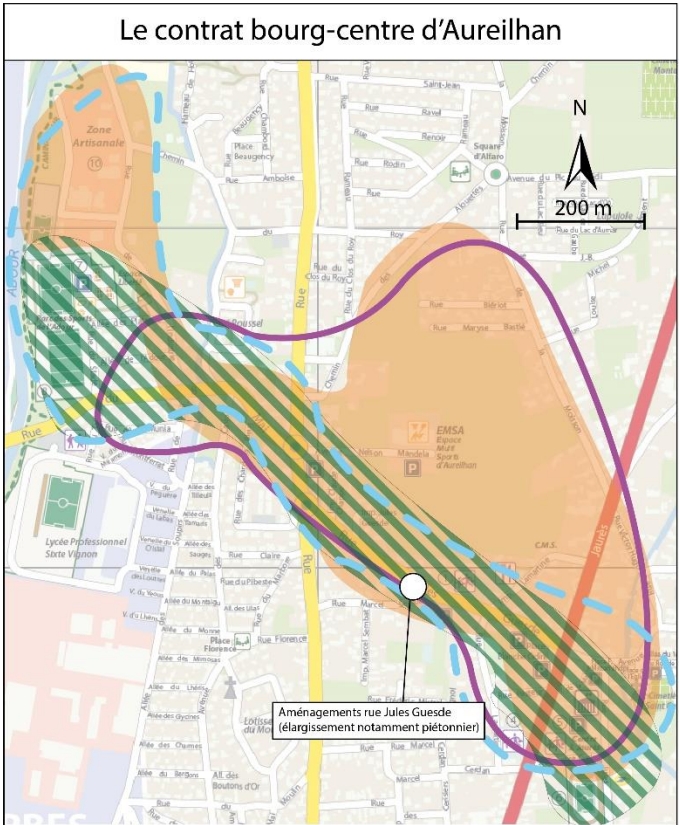
Axe 2	Fiche action 2.2.
<b>Intitulé de l'axe stratégique</b>  <b>Requalifier le cadre de vie et promouvoir les mobilités douces</b>	<b>Titre de l'action :</b>  <b>Requalification des voies publiques afin de mieux fluidifier et sécuriser les échanges est/ouest</b>
<b>PRESENTATION DE L'ACTION</b>	
<b>Contexte</b>	
Valoriser les atouts par un rééquilibrage est/ouest des mobilités.	
<b>Objectifs stratégiques</b>	
Améliorer la circulation des voies existantes pour permettre de relier le centre bourg d'est en ouest.	
<b>DESCRIPTIF DES PROJETS/OPERATIONS ENVISAGES</b>	
<p><b>Projet 2.2.1. : Aménagements rue Jules Guesde (élargissement notamment piétonnier).</b></p> <p><b>Descriptif :</b> Il s'agit de procéder à des acquisitions foncières sur deux secteurs différents de la rue afin d'effectuer des travaux d'élargissement qui permettront de sécuriser et de favoriser les circulations piétonnière et cycliste.</p> <p><b>Maître d'ouvrage : Commune d'AUREILHAN</b></p> <p><b>Coût estimatif : 120 000 € HT</b></p> <p><b>Calendrier prévisionnel :</b></p> <p><input type="checkbox"/> 2018</p> <p><input checked="" type="checkbox"/> 2019</p> <p><input checked="" type="checkbox"/> 2020</p> <p><input checked="" type="checkbox"/> 2021</p> <p><b>Partenaires potentiellement concernés :</b></p> <p>Partenariat technique : Département.</p> <p>Partenariat financier : Département, Région.</p>	<p><b>Le contrat bourg-centre d'Aureilhan</b></p> 



### Projet 2.2.2. : Etudes et aménagements pour partager la voirie.

**Descriptif :** Lancement d'une étude principalement sur les voies du centre bourg (axe est-ouest) permettant de phaser des travaux d'aménagements qui favoriseront un partage de la circulation entre véhicules, cyclistes et piétons.

**Maître d'ouvrage :** Commune d'AUREILHAN

**Coût estimatif :** en cours d'estimation.

#### Calendrier prévisionnel :

☐ 2018

☒ 2019

☒ 2020

☐ 2021

#### Partenaires potentiellement concernés :

Partenariat technique : à déterminer

Partenariat financier : à déterminer

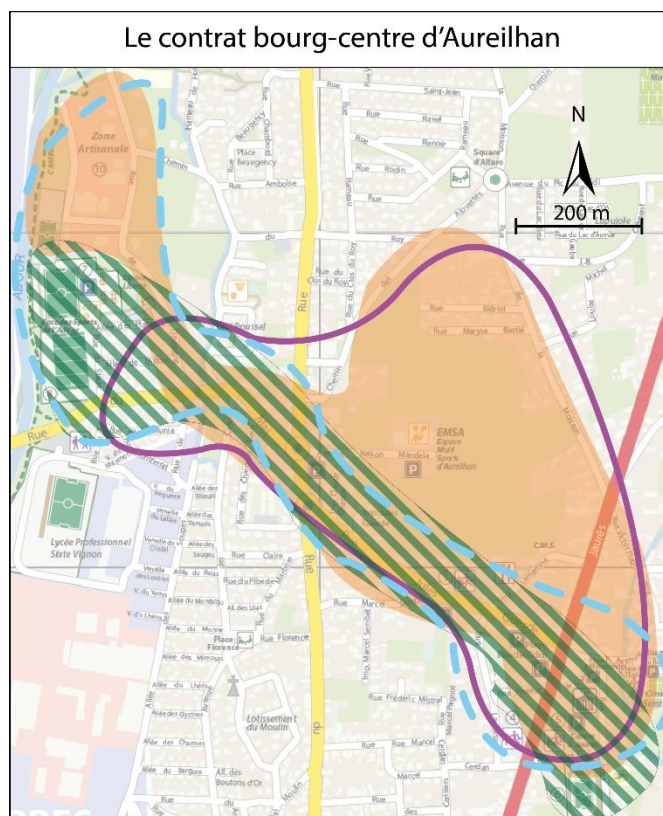

### ÉVALUATION ET SUIVI DE L'ACTION

Réalisation concrète de ces deux actions.

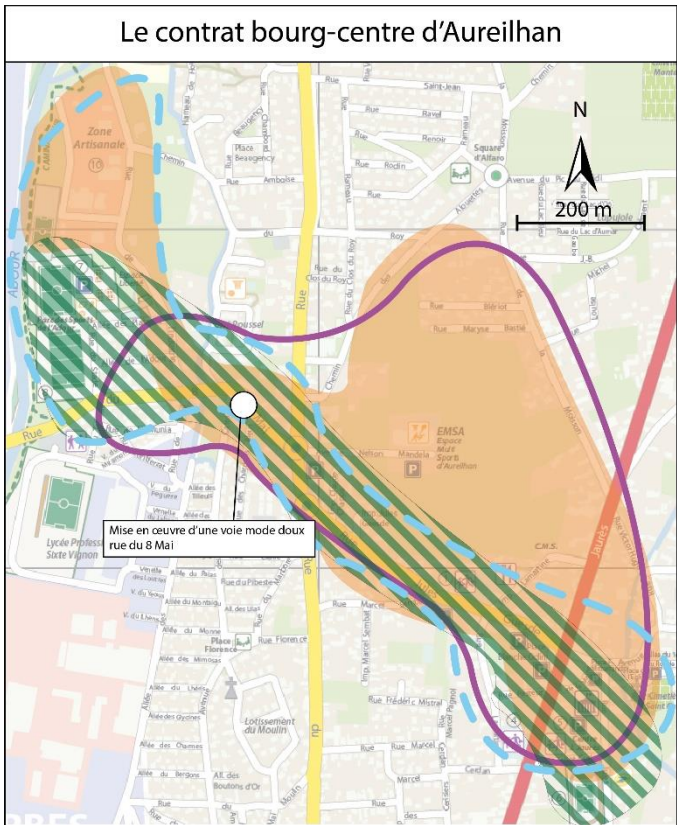
Axe 2	Fiche action 2.3.
<b>Intitulé de l'axe stratégique</b>  <b>Requalifier le cadre de vie et promouvoir les mobilités douces</b>	<b>Titre de l'action :</b>  <b>Mise en place d'équipements de mobilité mode doux</b>
<b>PRESENTATION DE L'ACTION</b>	
<b>Contexte</b>	
Une accessibilité en mode doux à améliorer en centre-bourg car actuellement très limitée.	
<b>Objectifs stratégiques</b>	
Permettre aux habitants de se réappropriier le centre bourg notamment par des circulations piétonnières et cyclistes sécurisées permettant d'accéder aux services et activités de loisirs.	
<b>DESCRIPTIF DES PROJETS/OPERATIONS ENVISAGES</b>	
<p><b>Projet 2.3.1. : Mise en œuvre d'une voie mode doux rue du 8 Mai.</b></p> <p><b>Descriptif :</b> Création d'une voie mode doux pour piétons et cyclistes.</p> <p><b>Maître d'ouvrage :</b> Commune d'AUREILHAN</p> <p><b>Coût estimatif :</b> en cours d'estimation.</p> <p><b>Calendrier prévisionnel :</b></p> <p><input type="checkbox"/> 2018</p> <p><input type="checkbox"/> 2019</p> <p><input checked="" type="checkbox"/> 2020</p> <p><input type="checkbox"/> 2021</p> <p><b>Partenaires potentiellement concernés :</b>  Partenariat technique : Département, CAUE.  Partenariat financier : Région, Département.</p>	<p><b>Le contrat bourg-centre d'Aureilhan</b></p> 





### Projet 2.3.4. : Maillage mobilité mode doux entre la rue Jules Guesde et la rue Frédéric Mistral.

**Descriptif :** Acquisition foncière et création d'une voie mode doux sur cette emprise permettant d'améliorer l'accès au centre-bourg et le maillage du réseau des mobilités douces.

**Maître d'ouvrage :** Commune d'AUREILHAN

**Coût estimatif :** en cours d'estimation.

#### Calendrier prévisionnel :

☐ 2018

☐ 2019

☐ 2020

☒ 2021

#### Partenaires potentiellement concernés :

Partenariat technique : CAUE

Partenariat financier : à déterminer

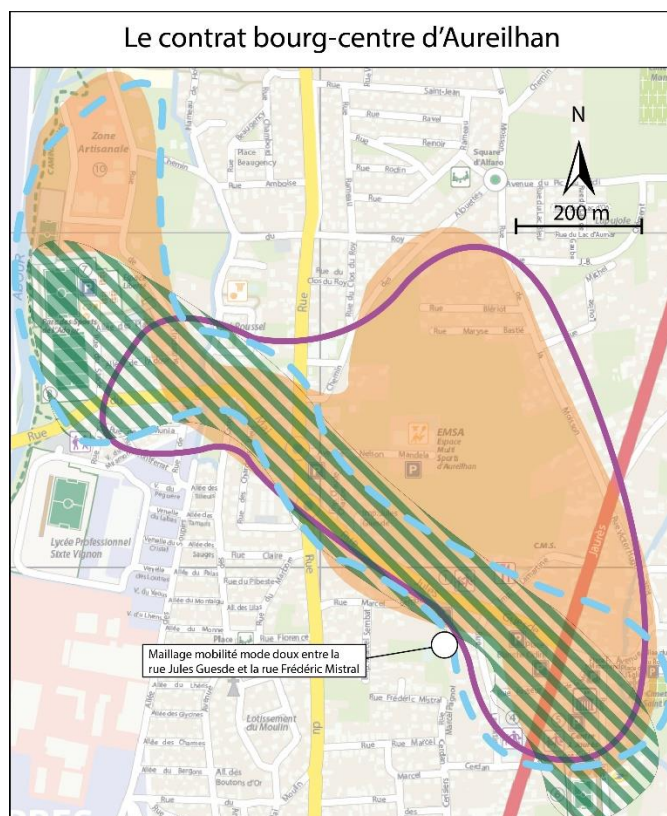

## ÉVALUATION ET SUIVI DE L'ACTION

Linéaire de voies mode doux créé.

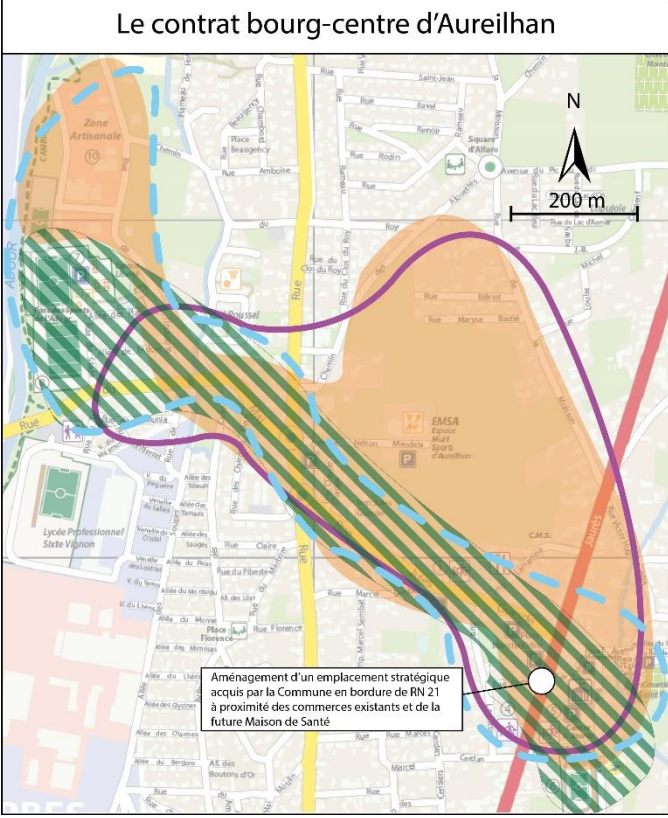
Axe 3	Fiche action 3.1.
<b>Intitulé de l'axe stratégique</b>  <b>Renforcer le tissu commercial local</b>	<b>Titre de l'action :</b>  <b>Interventions immobilières en centre bourg</b>
<b>PRESENTATION DE L'ACTION</b>	
<b>Contexte</b>	
Face à la diminution importante du nombre de commerces de proximité en centre-bourg, il convient de redynamiser le tissu économique local.	
<b>Objectifs stratégiques</b>	
Il s'agit d'intervenir sur l'immobilier pour créer une nouvelle dynamique.	
<b>DESCRIPTIF DES PROJETS/OPERATIONS ENVISAGES</b>	
<p><b>Projet 3.1.1. : Aménagement d'un emplacement stratégique acquis par la Commune en bordure de RN 21 à proximité des commerces existants et de la future Maison de Santé.</b></p> <p><b>Descriptif :</b> La démolition des constructions existantes sur le terrain est achevée, il convient donc de réaliser des travaux d'aménagements urbains qui permettront une meilleure visibilité des commerces existants et une amélioration de leur accès.</p> <p><b>Maître d'ouvrage : Commune d'AUREILHAN</b></p> <p><b>Coût estimatif :</b> en cours d'estimation.</p> <p><b>Calendrier prévisionnel :</b></p> <p><input type="checkbox"/> 2018</p> <p><input checked="" type="checkbox"/> 2019</p> <p><input type="checkbox"/> 2020</p> <p><input type="checkbox"/> 2021</p> <p><b>Partenaires potentiellement concernés :</b></p> <p>Partenariat technique : /</p> <p>Partenariat financier : /</p>	<p><b>Le contrat bourg-centre d'Aureilhan</b></p> 



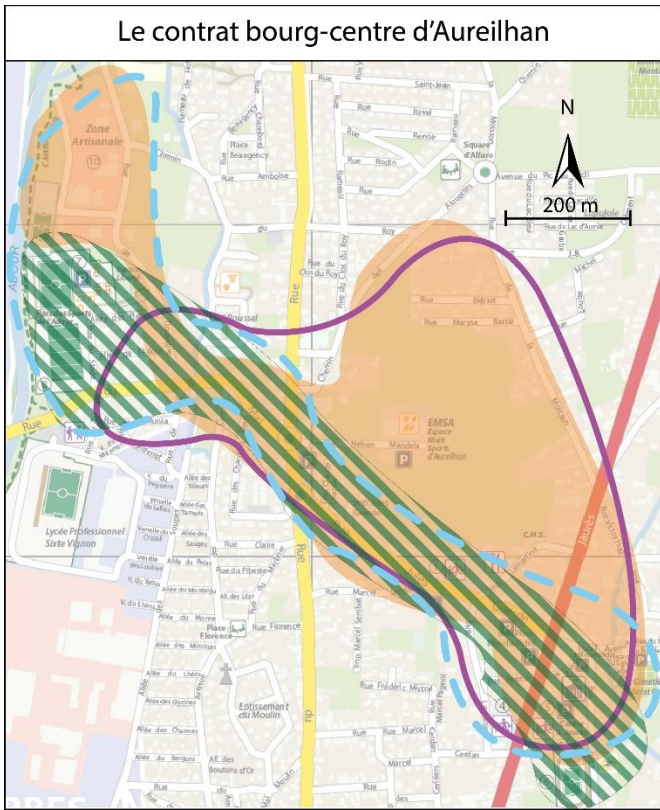

Axe 3	Fiche action 3.2.
<b>Intitulé de l'axe stratégique</b>  <b>Renforcer le tissu commercial local</b>	<b>Titre de l'action :</b>  <b>Mise en place d'une ingénierie commerciale</b>
<b>PRESENTATION DE L'ACTION</b>	
<b>Contexte</b>	
Face à la diminution importante du nombre de commerces de proximité en centre-bourg, il convient de redynamiser le tissu économique local.	
<b>Objectifs stratégiques</b>	
Suite aux interventions immobilières, il convient de mettre en place des stratégies permettant l'implantation de nouveaux commerces au sein des espaces dédiés.	
<b>DESCRIPTIF DES PROJETS/OPERATIONS ENVISAGES</b>	
<p><b>Projet 3.2.1. : Etude pour résorption des friches commerciales.</b></p> <p><b>Descriptif :</b> Lancement d'une étude visant à mettre en place des stratégies avec tous les acteurs concernés afin de trouver des repreneurs pour les commerces du centre-bourg actuellement vacants et de diversifier l'offre.</p> <p><b>Maître d'ouvrage :</b> Commune d'AUREILHAN</p> <p><b>Coût estimatif :</b> en cours d'estimation.</p> <p><b>Calendrier prévisionnel :</b></p> <p><input type="checkbox"/> 2018</p> <p><input checked="" type="checkbox"/> 2019</p> <p><input checked="" type="checkbox"/> 2020</p> <p><input type="checkbox"/> 2021</p> <p><b>Partenaires potentiellement concernés :</b></p> <p>Partenariat technique : CCI, Communauté d'Agglomération.</p> <p>Partenariat financier : à déterminer</p>	<p><b>Le contrat bourg-centre d'Aureilhan</b></p> 



### Projet 3.2.2. : Mise en place d'un marché local à proximité de la Mairie.

**Descriptif :** Il s'agit de rechercher des producteurs locaux désireux d'écouler leur production sur un marché hebdomadaire qui pourrait être abrité à terme par la Halle.

**Maître d'ouvrage :** Commune d'AUREILHAN

**Coût estimatif :** en cours d'estimation.

**Calendrier prévisionnel :**

- ☐ 2018
- ☒ 2019
- ☒ 2020
- ☐ 2021

**Partenaires potentiellement concernés :**

Partenariat technique : CCI, Chambre d'agriculture, Département.

Partenariat financier : à déterminer

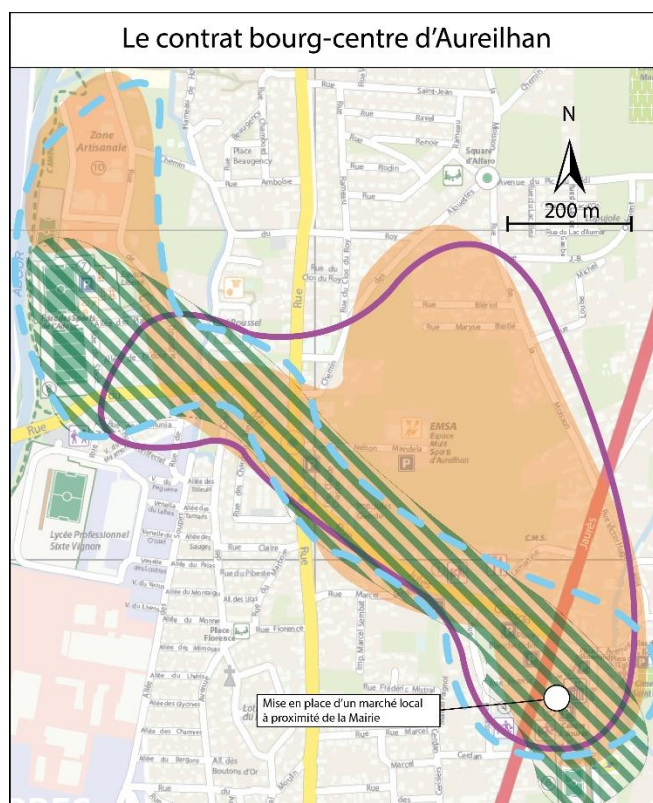

### Projet 3.2.3. : Prospective commerciale liée à l'implantation de nouveaux commerces au quartier Saint Martin.

**Descriptif :** Il s'agit de rechercher des commerçants souhaitant s'installer dans les locaux commerciaux prévus au sein du quartier Saint-Martin.

**Maître d'ouvrage :** Commune d'AUREILHAN

**Coût estimatif :** en cours d'estimation.

**Calendrier prévisionnel :**

- ☐ 2018
- ☐ 2019
- ☒ 2020
- ☒ 2021

**Partenaires potentiellement concernés :**

Partenariat technique : CCI, Communauté d'Agglomération.

Partenariat financier : à déterminer

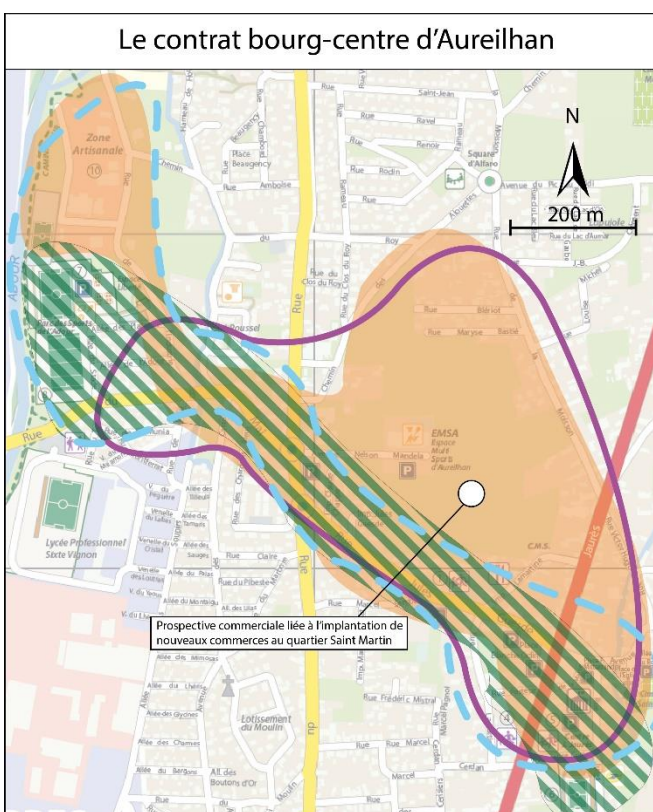

## ÉVALUATION ET SUIVI DE L'ACTION

Nombre de commerces ouverts ou réouverts.

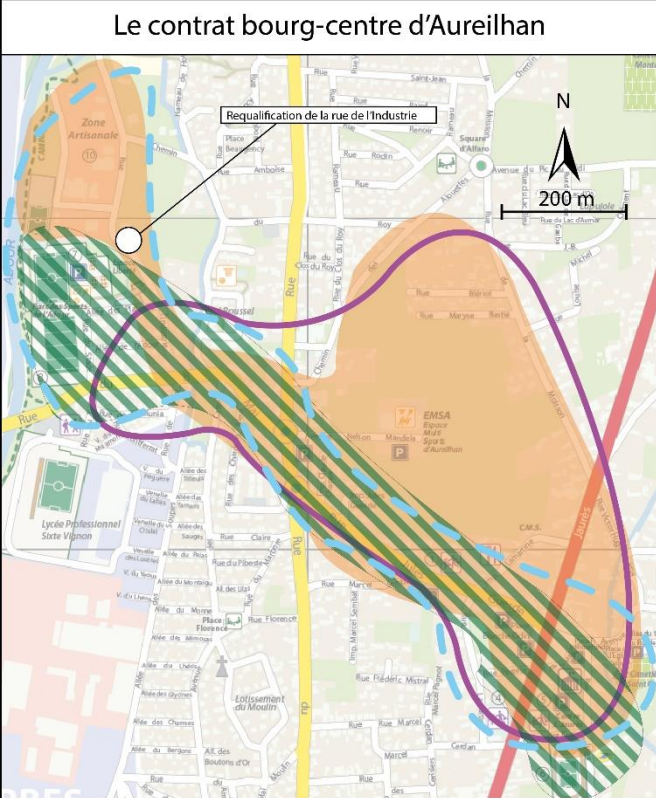
Axe 3	Fiche action 3.3.
<b>Intitulé de l'axe stratégique</b>  <b>Renforcer le tissu commercial local</b>	<b>Titre de l'action :</b>  <b>Amélioration des accès</b>
<b>PRESENTATION DE L'ACTION</b>	
<b>Contexte</b>	
Des activités économiques existent mais doivent être soutenues pour pouvoir évoluer favorablement.	
<b>Objectifs stratégiques</b>	
Favoriser les accès aux commerces et à la zone artisanale afin de développer les activités existantes.	
<b>DESCRIPTIF DES PROJETS/OPERATIONS ENVISAGES</b>	
<p><b>Projet 3.3.1. : Requalification de la rue de l'Industrie.</b></p> <p><b>Descriptif :</b> Il s'agit de réaménager la rue de l'Industrie qui traverse la zone artisanale afin de dynamiser le secteur, sécuriser la circulation, faciliter les accès et le stationnement.</p> <p><b>Maître d'ouvrage : Commune d'AUREILHAN</b></p> <p><b>Coût estimatif :</b> en cours d'estimation.</p> <p><b>Calendrier prévisionnel :</b></p> <p><input type="checkbox"/> 2018</p> <p><input checked="" type="checkbox"/> 2019</p> <p><input checked="" type="checkbox"/> 2020</p> <p><input checked="" type="checkbox"/> 2021</p> <p><b>Partenaires potentiellement concernés :</b></p> <p>Partenariat technique : CAUE</p> <p>Partenariat financier : Etat, Région.</p>	<p><b>Le contrat bourg-centre d'Aureilhan</b></p> 

### Projet 3.3.2. : Renforcement du pôle commercial de la rue du 11 Novembre.

**Descriptif :** Il s'agit d'étudier l'aménagement des accès et stationnements du pôle commercial existant afin de les optimiser pour développer l'activité.

**Maître d'ouvrage :** Commune d'AUREILHAN

**Coût estimatif :** en cours d'estimation.

#### Calendrier prévisionnel :

☐ 2018

☒ 2019

☒ 2020

☐ 2021

#### Partenaires potentiellement concernés :

Partenariat technique : CCI, CAUE, Chambre des Métiers.

Partenariat financier : à déterminer

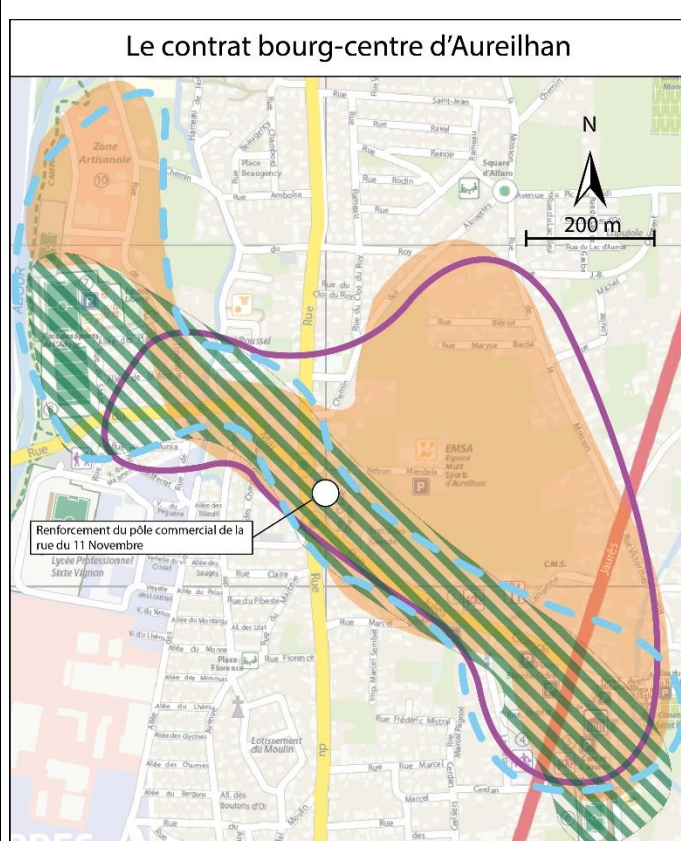

## ÉVALUATION ET SUIVI DE L'ACTION

A déterminer.

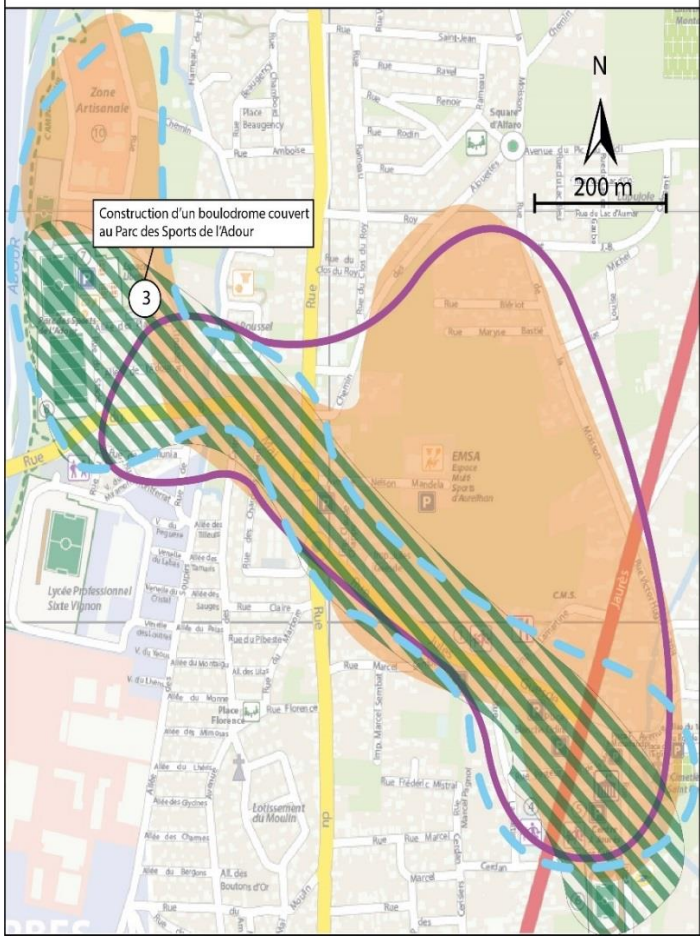

Axe 4	Fiche action 4.1.
<b>Intitulé de l'axe stratégique</b>  <b>Consolider l'offre de loisirs pour renforcer le lien social</b>	<b>Titre de l'action :</b>  <b>Création d'équipements sportifs</b>
PRESENTATION DE L'ACTION	
Contexte	
Renforcer les équipements en centre bourg répondant aux besoins de la population par la création d'équipements sportifs et de services à la population.	
Objectifs stratégiques	
Consolider le lien social en permettant aux habitants de s'épanouir dans leur ville.	
DESCRIPTIF DES PROJETS/OPERATIONS ENVISAGES	
<p><b>Projet 4.1.1 : Construction d'un boulodrome couvert au Parc des Sports de l'Adour</b></p> <p><b>Descriptif :</b> L'opération consiste en la construction d'un boulodrome couvert au Parc des Sports de l'Adour. Cet équipement aura une triple fonction : sportive, ludique et festive.</p> <p><b>Maître d'ouvrage : Commune d'AUREILHAN</b></p> <p><b>Coût estimatif : 291 346 € HT</b></p> <p><b>Calendrier prévisionnel :</b>  <input checked="" type="checkbox"/> 2018  <input checked="" type="checkbox"/> 2019  <input type="checkbox"/> 2020  <input type="checkbox"/> 2021 </p> <p><b>Partenaires potentiellement concernés :</b>  Partenariat technique : /  Partenariat financier : <b>Etat, Région, Département.</b> </p>	<p style="text-align: center;"><b>Le contrat bourg-centre d'Aureilhan</b></p> 



### Projet 4.1.2. : Création d'une aire de jeux à l'espace Liberté du Parc des Sports en complément d'autres aires réparties sur l'ensemble de la Commune.

**Descriptif :** Mise en place de plusieurs agrès à caractère sportif accessibles à toutes les générations et aux personnes à mobilité réduite au sein du Parc des Sports de l'Adour.

**Maître d'ouvrage :** Commune d'AUREILHAN

**Coût estimatif :** 20 000 € HT.

#### Calendrier prévisionnel :

☐ 2018

☒ 2019

☐ 2020

☐ 2021

#### Partenaires potentiellement concernés :

Partenariat technique : /

Partenariat financier : à déterminer.

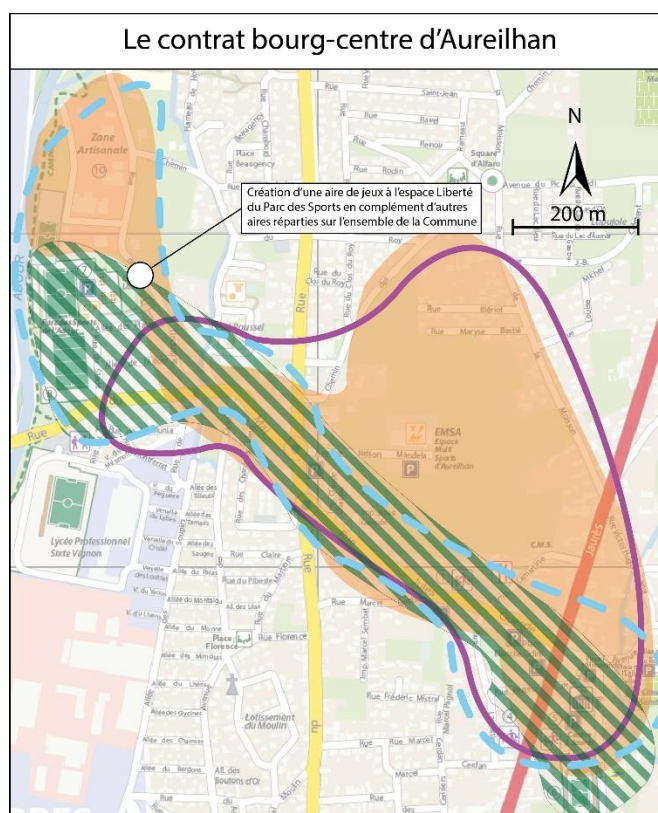

### Projet 4.1.3. : Création d'une piste d'athlétisme au stade Jules Ferry.

**Descriptif :** Au sein du stade situé à proximité du Centre Jean Jaurès, il convient de recréer une piste d'athlétisme permettant aux élèves des écoles et aux associations locales de pratiquer cette discipline. Cet équipement pourrait être utilisé par les élèves du Lycée Sixte Vignon.

**Maître d'ouvrage :** Commune d'AUREILHAN

**Coût estimatif :** en cours d'estimation.

#### Calendrier prévisionnel :

☐ 2018

☒ 2019

☐ 2020

☐ 2021

#### Partenaires potentiellement concernés :

Partenariat technique :

Partenariat financier : Région.

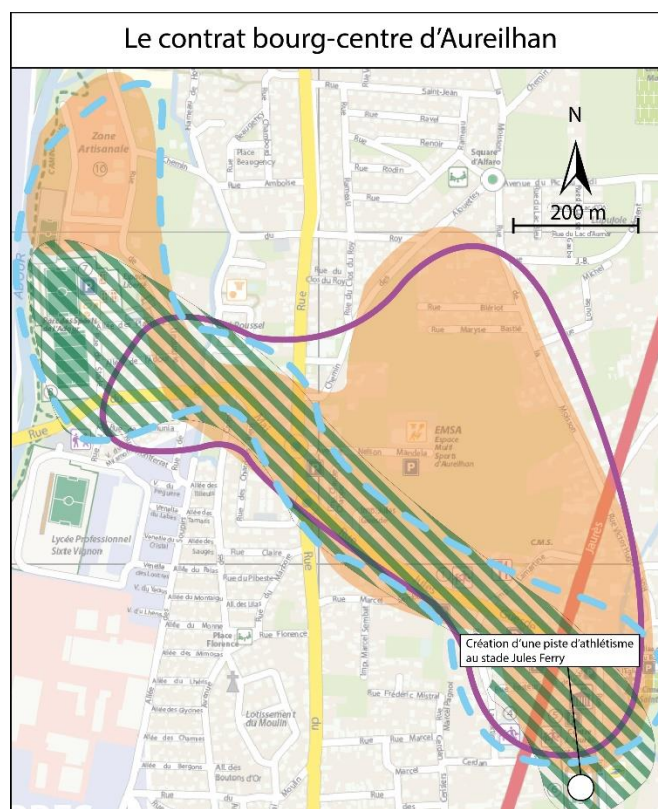

## ÉVALUATION ET SUIVI DE L'ACTION

Fréquentation des installations.

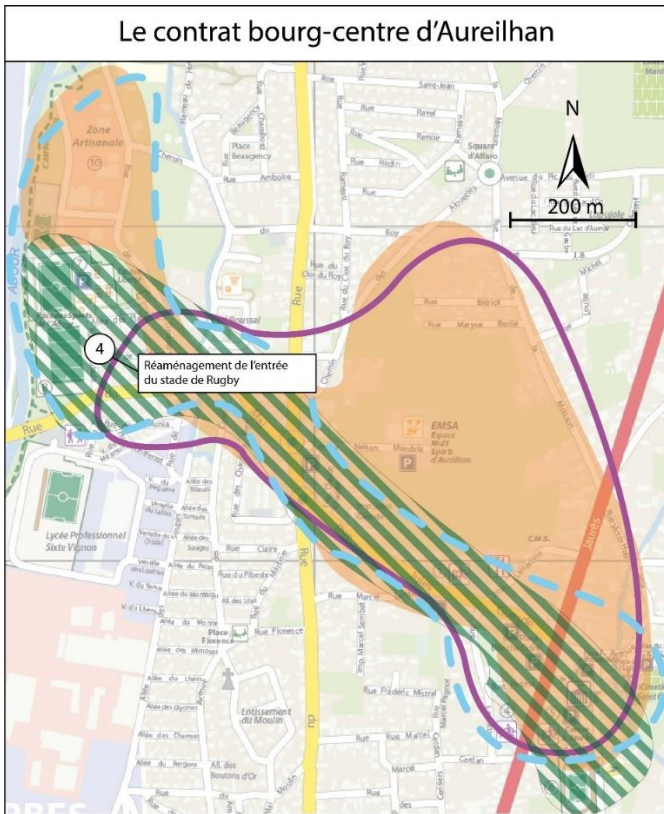
<b>Axe 4</b>	<b>Fiche action 4.2.</b>
<b>Intitulé de l'axe stratégique</b> <b>Consolider l'offre de loisirs pour renforcer le lien social</b>	<b>Titre de l'action :</b> <b>Requalification du Parc des Sports</b>
<b>PRESENTATION DE L'ACTION</b>	
<b>Contexte</b>	
Renforcer les équipements en centre bourg répondant aux besoins de la population par la création d'équipements sportifs.	
<b>Objectifs stratégiques</b>	
Consolider le lien social en permettant aux habitants de s'épanouir dans leur ville.	
<b>DESCRIPTIF DES PROJETS/OPERATIONS ENVISAGES</b>	
<p><b>Projet 4.2.1. : Réaménagement de l'entrée du stade de rugby</b></p> <p><b>Descriptif :</b> il s'agit de modifier l'entrée du stade pour respecter les normes d'accessibilité, construire un guichet et dénommer le stade.</p> <p><b>Maître d'ouvrage : Commune d'AUREILHAN</b></p> <p><b>Coût estimatif :</b> en cours d'estimation.</p> <p><b>Calendrier prévisionnel :</b>  <input checked="" type="checkbox"/> 2018  <input type="checkbox"/> 2019  <input type="checkbox"/> 2020  <input type="checkbox"/> 2021 </p> <p><b>Partenaires potentiellement concernés :</b>  Partenariat technique : /  Partenariat financier : / </p>	



### Projet 4.2.2. : Mise en place de sanitaires automatiques.

**Descriptif :** Installation de sanitaires automatisés après création des alimentations et évacuations nécessaires et d'une dalle béton.

**Maître d'ouvrage :** Commune d'AUREILHAN

**Coût estimatif :** 50 000 € HT.

**Calendrier prévisionnel :**

☐ 2018

☒ 2019

☐ 2020

☐ 2021

**Partenaires potentiellement concernés :**

Partenariat technique : /

Partenariat financier : /

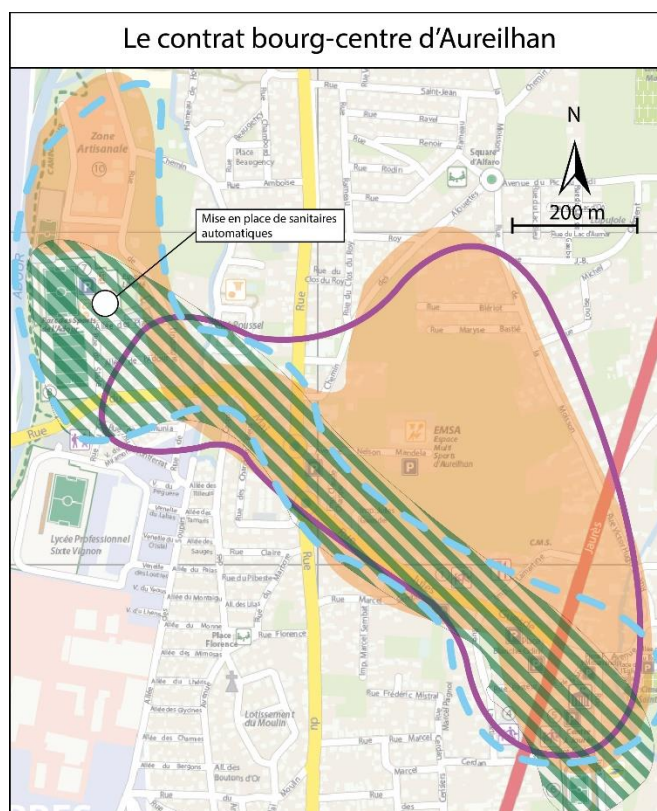

### Projet 4.2.3. : Aménagement de l'accès au Parc des Sports.

**Descriptif :** Il s'agit de déplacer la clôture existante le long du terrain de rugby pour créer du stationnement réglementaire et faciliter ainsi l'accessibilité du Parc des Sports.

**Maître d'ouvrage :** Commune d'AUREILHAN

**Coût estimatif :** en cours d'estimation.

**Calendrier prévisionnel :**

☐ 2018

☐ 2019

☐ 2020

☒ 2021

**Partenaires potentiellement concernés :**

Partenariat technique : /

Partenariat financier : /

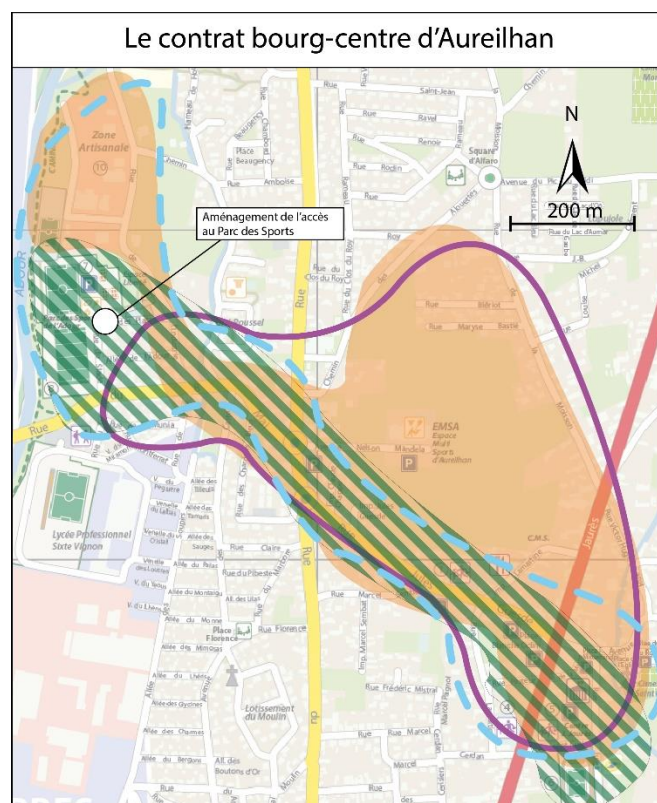

**Projet 4.2.4. : Augmentation de la capacité d'accueil avec création de stationnements sur un terrain jouxtant le Parc des Sports situé rue de l'Industrie.**

**Descriptif :** Il s'agit d'aménager un terrain acquis par la Commune à proximité immédiate du Parc des Sports et de l'espace « Liberté » pour créer des stationnements.

**Maître d'ouvrage :** Commune d'AUREILHAN

**Coût estimatif :** en cours d'estimation.

**Calendrier prévisionnel :**

☐ 2018

☐ 2019

☒ 2020

☐ 2021

**Partenaires potentiellement concernés :**

Partenariat technique : /

Partenariat financier : /

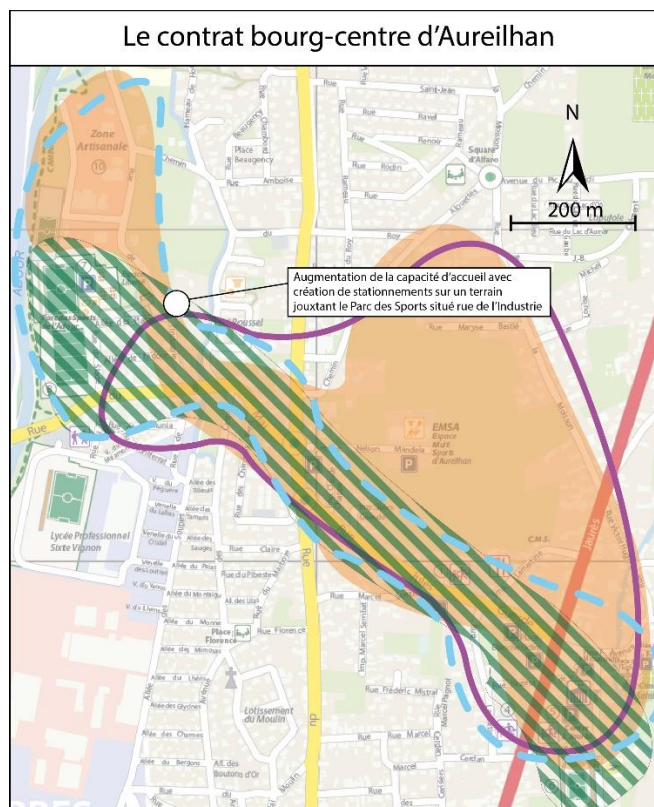

**ÉVALUATION ET SUIVI DE L'ACTION**

Fréquentation des installations.

**Article 6 : Articulation et complémentarité du Projet de développement et de valorisation avec la stratégie de développement du territoire communautaire de l'Agglomération TARBES LOURDES PYRENEES**

Les enjeux stratégiques de développement de la Communauté d'Agglomération Tarbes-Lourdes Pyrénées présentés dans le cadre du contrat territorial sont les suivants :

- Favoriser l'attractivité économique pour un développement territorial équilibré
- Accueillir et améliorer les conditions de vie des habitants
- Faire face aux changements climatiques : transition énergétique et mobilités
- Favoriser la complémentarité des territoires interdépendants

Ils se déclinent en objectifs stratégiques et mesures opérationnelles suivantes :



Enjeux	Objectifs stratégiques	Mesures opérationnelles	Numéro Fiche mesure
1- Favoriser l'attractivité économique pour un développement territorial équilibré	1.1- Mettre en place une stratégie de développement économique, agricole et agro-alimentaire	1.1.1- Soutenir les filières agricoles et agro-alimentaires	1
	1.2- Renforcer la place du pôle universitaire de Tarbes	1.2.1- Anticiper et former	2
		1.2.2- Soutien à l'immobilier et à l'aménagement du pôle universitaire pour en faire un campus vert	3
	1.3- Accueillir et accompagner	1.3.1- Requalifier et traiter les espaces publics dans les ZAE	4
		1.3.2- Créer de nouveaux espaces économiques (incubateurs, espaces artisanaux, tiers lieux ...)	5
		1.3.3- Soutenir le développement touristique du territoire	6
		1.3.4- Contrat Grand Site de Lourdes	7
2- Accueillir et améliorer des conditions de vie des habitants	2.1- Améliorer le cadre de vie	2.1.1- Habitat : développer une politique de l'habitat volontariste et accessible et créer les conditions pour des centres villes habités	8
		2.1.2- Espaces publics : aménager les espaces publics et les rendre accessible	9
		2.1.3- Equipements structurants : doter le territoire d'équipements structurants pour le sport, les loisirs et la culture	10
	2.2- Renforcer le rôle de centralité des pôles de services intermédiaires	2.2.1- Contrats bourg-centre	11
	2.3-Développer les services de proximité, accessibles à tous	2.3.1- Services : garantir une offre de santé et l'accès à des soins de proximité	12
		2.3.2- Services :Maintien et création de services de proximité	13
	3- Faire face aux changements climatique : transition énergétique et mobilités	3.1- Développer la mobilité en limitant l'usage de la voiture	3.1.1- Favoriser les mobilités douces et les modes de transport alternatifs
3.1.2- Proposer une offre de déplacement et développer le maillage du territoire			15
3.2- Mettre en œuvre la transition énergétique		3.2.1- Favoriser l'amélioration énergétique des bâtiments	16
		3.2.2- Développer la production des énergies renouvelables	17
4- Favoriser les complémentarités des territoires interdépendants			18

Les actions de développement et de valorisation de la commune d'Aureilhan présentées dans ce contrat bourg-centre s'intègrent dans la stratégie de développement de la Communauté d'Agglomération Tarbes-Lourdes-Pyrénées, au travers des fiches mesures du Contrat Territorial Occitanie 2018-2021 et plus précisément :

- Développer une politique de l'habitat volontariste et accessible et créer les conditions pour des centres villes habités
- Espaces publics : aménager les espaces publics et les rendre accessibles
- Equipements structurants : doter le territoire d'équipements structurants pour le sport, les loisirs et la culture

- Contrats Bourg-centre
- Services : garantir une offre de santé et l'accès à des soins de proximité
- Maintien et création de services de proximité
- Mobilité : Favoriser les mobilités douces et les modes de transports alternatifs
- Favoriser l'amélioration énergétique des bâtiments
- Favoriser les complémentarités des territoires interdépendants

La stratégie de développement de la commune permettra de s'inscrire dans la dynamique de la Communauté d'Agglomération pour le maintien de l'équilibre urbain-rural des services au sein du territoire pour préserver le cadre de vie et l'équilibre des populations.

#### **Article 7 : Axes prioritaires et modalités d'intervention de la Région**

La Région mobilisera ses dispositifs d'intervention en faveur de la mise en œuvre du Projet de développement et de valorisation du Bourg Centre de AUREILHAN et ce, notamment dans les domaines suivants :

- développement économique,
- qualification du cadre de vie,
- valorisation des façades,
- habitat (dont éco-chèques),
- équipements de services à la population,
- qualification de l'offre touristique,
- valorisation du patrimoine,
- équipements culturels,
- équipements sportifs,
- mise en accessibilité des bâtiments publics,
- transition énergétique (rénovation énergétique des bâtiments publics, ...)
- projets ne s'inscrivant pas dans les dispositifs sectoriels existants mais présentant une réelle valeur ajoutée pour le Projet de développement et la valorisation du Bourg Centre,
- Etudes rendues indispensables pour approfondir et sécuriser la viabilité technique et économique d'opérations structurantes.

Dans ce cadre, les projets relevant du présent contrat cadre seront examinés dans le respect des dispositifs et taux d'intervention en vigueur à la date du dépôt des dossiers correspondants.

Le programme opérationnel pluriannuel relevant du présent contrat présenté par la Commune d'AUREILHAN et la Communauté d'agglomération de TARBES LOURDES PYRENEES, a vocation à s'inscrire dans le cadre du Contrat de développement territorial de la Communauté d'Agglomération pour la période 2018/2019 - 2021.

Il se déclinera en programmes annuels qui feront l'objet d'un examen par les instances de concertation et de programmation prévus au titre du Contrat de développement territorial de la Communauté d'Agglomération TARBES LOURDES PYRENEES.

#### **Article 8 : Axes prioritaires et modalités d'intervention du Département des Hautes-Pyrénées**

Le Conseil Départemental mobilisera, en faveur de la mise en œuvre du projet de développement et de valorisation du bourg-centre d'AUREILHAN, ses crédits sectoriels ou ses crédits spécifiquement dédiés aux politiques territoriales. Dans ce cadre, les projets relevant de la présente convention seront examinés dans le respect de ses dispositifs d'intervention en vigueur, des dates de dépôt des dossiers correspondants et dans la limite des engagements inscrits à son budget annuel.

## **Article 9 : Modalités d'intervention et contributions de la Communauté d'Agglomération**

La Communauté d'Agglomération Tarbes Lourdes Pyrénées intervient au titre d'un fonds d'aide aux communes de moins de 5 000 habitants pour les travaux d'investissement et d'équipements supérieurs à 5 000 € et prioritairement sur :

- les équipements structurants concourant à la dynamique de vitalisation de la commune y compris équipements numériques et équipements pouvant avoir un caractère supra communal,
- la préservation et la mise en valeur du patrimoine communal,
- la valorisation et la réhabilitation des bâtiments communaux et des cœurs de villages,
- l'aménagement de circulations douces (voies cyclables et piétonnières).

Elle intervient également par l'attribution de fonds de concours aux communes qui sont maîtres d'ouvrage de travaux de mise en accessibilité des points d'arrêt de bus prioritaires, dans la limite d'un plafond correspondant à 50% du coût HT des travaux prévus par le SDA-ADAP.

Dans le cadre du Contrat Territorial 2018-2021, la Communauté d'Agglomération Tarbes Lourdes Pyrénées intervient en complément des crédits Régionaux pour les projets communaux relatifs aux infrastructures culturelles, touristiques, patrimoniales, sportives et aux projets de reconquête de qualification urbaine.

La Communauté d'agglomération Tarbes-Lourdes-Pyrénées s'est engagée en faveur du développement économique, de l'emploi, de l'innovation et de l'attractivité, pour cela elle a mis en place un fonds d'intervention communautaire économique qui se traduit par les dispositifs d'aides suivants :

- Aide à l'immobilier d'entreprises artisanales et industrielles,
- Dispositif de soutien aux commerces de proximité en milieu rural,
- Dispositif de soutien aux commerces de proximité dans les bourg-centre,
- Dispositif de soutien aux commerces de proximité dans les centres villes
- Appel à projet annuel pour le soutien des entreprises de structuration et de transformation de la filière agricole et agro-alimentaire,
- Appel à projet annuel pour le soutien des entreprises de l'économie sociale et solidaire,
- Dispositif d'aides à destination des start-up,
- Soutien à l'événementiel à rayonnement régional, national et international
- Soutien aux allocations de recherches doctorales

## **Article 10 : Contributions d'organismes extérieurs à la mise en œuvre du Projet de développement et de valorisation :**

Dans le cadre de la mise en œuvre du Projet de développement et de valorisation, il est envisagé de solliciter notamment le Conseil d'Architecture d'Urbanisme et de l'Environnement (CAUE), la Chambre de Commerce et d'Industrie (CCI) et l'Etablissement Public Foncier d'Etat (EPFE).

## **Article 11 : Gouvernance**

Un Comité de Pilotage « Bourg-Centre Occitanie / Pyrénées-Méditerranée » est créé. Il est constitué des signataires du présent contrat :

- la Commune Bourg-Centre
- la Communauté d'Agglomération TARBES-LOURDES-PYRENEES
- la Région,
- le Département

Ce Comité de Pilotage associera également les partenaires souhaitant contribuer à la mise en œuvre du Projet de développement et de valorisation de la Commune d'Aureilhan.

- les services de l'Etat
- Le Conseil d'Architecture, d'Urbanisme et de l'Environnement de Midi-Pyrénées,
- .....

L'organisation et le secrétariat permanent de cette instance de concertation sont assurés par la Communauté d'Agglomération Tarbes-Lourdes-Pyrénées en concertation avec la Commune d'AUREILHAN.

Il a pour mission :

- de suivre attentivement l'état d'avancement des actions dont les plans de financement seront présentés dans le cadre des Programmes Opérationnels annuels du contrat de développement territorial régional de la Communauté d'Agglomération TARBES LOURDES PYRENEES,
- de mobiliser les compétences requises pour la mise en œuvre du Projet de développement et de valorisation,
- de s'assurer de la bonne appropriation des actions engagées par la population et les acteurs socio-économiques locaux concernés.

### **Article 12 : Durée**

Le présent contrat cadre est conclu pour une première période débutant à la date de sa signature et se terminant au 31 décembre 2021.

Fait à Aureilhan, le XXXXXX

Le Maire de la  
Commune d'Aureilhan

Le Président de la  
Communauté  
d'Agglomération Tarbes-  
Lourdes-Pyrénées

La Présidente de la  
Région Occitanie

Le Président du  
Département des  
Hautes-Pyrénées

Yannick BOUBÉE

Gérard TRÉMÈGE

Carole DELGA

Michel PELIEU



## Conseil Communautaire du mercredi 19 décembre 2018

### Délibération n° 7

#### Contrat bourg-centre de la commune d'Aureilhan

Date de la convocation : le 12 décembre 2018

Nombre de conseillers en exercice : 133

#### Présents :

M. Gérard TREMEGE  
M. Patrick VIGNES  
M. Yannick BOUBEE  
M. Fabrice SAYOUS  
M. Jean-Claude BEAUQUESTE  
Mme Fabienne LAYRE CASSOU  
M. André BARRET  
M. Gérard CLAVE  
M. Denis FEGNE  
M. Marc BEGORRE  
Mme Valérie LANNE  
M. Jacques LAHOILLE  
M. André LABORDE  
M. Jean-Claude PIRON  
M. Jean-Christian PEDEBOY  
Mme Christiane ARAGNOU  
M. Jean-Marc BOYA  
M. Roger-Vincent CALATAYUD  
M. Jean-Louis CRAMPE  
M. Gilles CRASPAY  
Mme Ginette CURBET  
Mme Andrée DOUBRERE  
M. Michel DUBARRY  
M. Emmanuel DUBIE  
M. Serge DUCLOS  
M. Marc GARROCQ  
M. Jacques GARROT  
Mme Geneviève ISSON  
M. Christian LABORDE  
Mme Evelyne LABORDE  
Mme Yvette LACAZE  
M. David LARRAZABAL  
M. Jean-Claude LASSARRETTE  
M. Jean-Michel LEHMANN  
M. Roger LESCOUTE  
M. Alain LUQUET  
M. Ange MUR  
Mme Michèle PHAM-BARANNE  
Mme Evelyne RICART  
M. François RODRIGUEZ

M. Jean-Michel SEGNERE  
M. Philippe SUBERCAZES  
M. Francis TOUYA  
M. Guy VERGES  
M. Bruno VINUALES  
M. Jean-Christian AMARE  
Mme Elisabeth ARHEIX  
M. Jean-Pierre BALESTAT  
M. Philippe BAUBAY  
M. Francis BORDENAVE  
M. Jean-François CALVO  
Mme Marie-Suzanne CAMPAGNOLLE  
Mme Anne CANDEBAT REQUET  
M. Rémi CARMOUZE  
Mme Marie-Antoinette CASSAGNE  
RODRIGUEZ  
M. Jean-Noel CASSOU  
M. Philippe CASTAING  
M. Jean-Louis CAZAUBON  
Mme Marie-Françoise CRANCEE  
Mme Annette CUQ  
M. Pierre DARRE  
M. Daniel DARRE  
M. Denis DEPOND  
M. Jean-François DRON  
Mme Suzan DUCASSE  
M. Jean-Marc DUCLOS  
Mme Christiane DURAND  
Mme Martine FOCESATO  
M. Michel FORGET  
M. Jean-Pierre FRECHIN  
M. Jean-Bernard GAILLANOU  
M. Alain GARROT  
M. Paul HABATJOU  
M. Jean-Marc LACABANNE  
M. Bernard LACOSTE  
M. Charles LACRAMPE  
M. Paul LAFAILLE  
M. Francis LAFON PUYO  
M. René LAPEYRE

M. Claude LESGARDS  
Mme Sylvie MARCHE  
M. Vincent MASCARAS  
M. Pierre MONTOYA  
Mme Chantal MORERA  
Mme Madeleine NAVARRO  
M. Laurent PENIN  
M. Yves PIETTE  
Mme Marie PLANE  
M. Eugène POURCHIER  
Mme Danielle RENAUD  
M. Michel RICAUD

Mme Claudine RIVALETTO  
Mme Céline ROULET  
M. Michel SAJOUX  
M. Roger SEMMARTIN  
M. Jean-Marie TAPIE  
M. Laurent TEIXEIRA  
M. Jean TOUYA  
Mme Maryse VERDOUX  
M. Christian ZYTYNSKI  
M. Philippe JOUANOLOU  
Mme Florence GASSAN

**Excusés :**

Mme Josette BOURDEU  
M. Alain TALBOT  
M. Laurent DUBOUIX  
M. Robert SUBERCAZES  
Mme Anne-Marie ARGOUNES donne  
pouvoir à Mme Marie-Antoinette  
CASSAGNE RODRIGUEZ  
M. Jean BURON donne pouvoir à M.  
François RODRIGUEZ  
Mme Marie-Paule BARON donne pouvoir à  
M. Roger LESCOUTE  
M. Serge BOURDETTE donne pouvoir à M.  
Jean-Noël CASSOU  
Mme Elisabeth BRUNET donne pouvoir à

Mme Marie-Françoise CRANCEE  
M. François-Xavier BRUNET donne pouvoir  
à M. Gérard TREMEGE  
Mme Danielle CARCAILLON donne pouvoir  
à M. Jacques LAHOILLE  
M. Jean-Claude CASTEROT donne pouvoir  
à M. Jacques GARROT  
M. Romain GIRAL donne pouvoir à M.  
David LARRAZABAL  
M. Paul SADER donne pouvoir à M. André  
LABORDE  
M. Jacques SEVILLA donne pouvoir à M.  
René LAPEYRE

**Absent(s) :**

M. Michel AUSINA  
Mme Myriam MENDES  
Mme Marie-Pierre VIEU  
M. Jean-Pierre ARTIGANAVE  
M. Michel BONZOM  
M. Lucien BOUZET  
M. Yves CARDEILHAC  
M. Georges CASTRES

M. Marcel DE LA CONCEPTION  
M. Jean-Michel DUCLOS  
M. Joseph FOURCADE  
Mme Simone GASQUET  
M. Charles HABAS  
M. Pierre LAGONELLE  
M. Cédric PIRIS  
M. Maxime LAFFAILLE

**Rapporteur : M. VIGNES**

**Objet : Contrat bourg-centre de la commune d'Aureilhan**

Vu le Code Général des Collectivités Territoriales et en particulier l'article L.5111-4,  
Vu l'arrêté préfectoral modifié du 3 août 2016 portant création d'une nouvelle Communauté  
d'Agglomération issue de la fusion de la Communauté d'Agglomération du Grand Tarbes,  
des Communautés de Communes du Pays de Lourdes, du Canton d'Ossun, de Bigorre-  
Adour-Echez, du Montaigu, de Batsurguère, de Gespe-Adour-Alaric et du Syndicat de  
ramassage scolaire des rives de l'Alaric,  
Vu la délibération de la Région Occitanie / Pyrénées-méditerranée n° 2017/AP-JUIN/09 de  
l'Assemblée Plénière du 30 juin 2017 et la délibération N°CP/2017-DEC/11.21 de la  
Commission Permanente du 15 décembre 2017 approuvant les orientations et les principes  
des nouvelles politiques contractuelles territoriales pour la période 2018-2021,  
Vu la délibération n°3 du Conseil Communautaire du 28 novembre 2018 approuvant le  
Contrat Territorial Occitanie / Pyrénées Méditerranée 2018-2021,

Accusé de réception en préfecture  
065-200069300-20181219-CC191218\_07-DE  
Date de télétransmission : 26/12/2018  
Date de réception préfecture : 26/12/2018

Vu la délibération du Conseil Municipal de la Commune d'Aureilhan du 7 décembre 2018 approuvant son Contrat Bourg-centre.

## **EXPOSE DES MOTIFS :**

La Région a engagé et mis en œuvre une nouvelle génération des Politiques Contractuelles Territoriales pour la période 2018-2021 qui a pour objectifs :

- Agir pour l'attractivité, la cohésion sociale, la croissance durable et l'emploi,
- Favoriser la structuration de territoires de projets,
- Mobiliser l'ensemble des dispositifs et moyens financiers des partenaires dans le cadre d'un contrat unique.

Dans ce cadre, la Région Occitanie a souhaité créer un sous-ensemble de ces contrats territoriaux en mettant en place une politique à caractère transversal à travers des contrats bourg-centre.

Les communes concernées doivent répondre aux critères de ville-centre des bassins de vie ruraux ou de pôles de services qui remplissent une fonction de centralité.

La Commune d'Aureilhan répondant à ces critères, a déposé un dossier de candidature auprès de la Région Occitanie correspondant au projet de développement et de valorisation de la commune. Celui-ci constitue le socle stratégique et le cadre de référence des actions qui seront proposés dans le cadre de ce contrat.

Les axes de cette stratégie reposent sur :

- Le développement des offres de services et de logements adaptés.
- L'accueil en centre bourg d'équipements répondant aux besoins de la population par la création et la valorisation d'équipements de services à la population et sportifs.
- Le renforcement du tissu commercial local.
- La facilitation et la fluidification de la circulation multimodale des habitants dans la ville.

Ce contrat bourg-centre sera présenté au comité de pilotage en janvier 2019. Il est néanmoins soumis à l'assemblée afin de permettre le passage de ce contrat à la commission permanente de la Région du mois de février 2019.

Le document est consultable et peut être demandé au Secrétariat Général.

L'exposé du Rapporteur entendu,  
Le Conseil Communautaire,

Après en avoir délibéré,

## **DÉCIDE**

**Article 1 :** d'approuver le Contrat Bourg-centre 2018-2021 de la Commune d'Aureilhan.

**Article 2 :** d'autoriser le Président ou en cas d'empêchement, le 1<sup>er</sup> Vice-Président, à prendre toute disposition pour l'exécution de cette délibération.

à l'unanimité

**Le Président,**



**Gérard TRÉMÈGE.**





## **Conseil Communautaire du mercredi 19 décembre 2018**

### **Délibération n° 8**

#### **Convention de partage financier entre la ville de Tarbes et la Communauté d'Agglomération Tarbes Lourdes Pyrénées pour l'entretien des espaces verts de l'aménagement paysager de la rocade sud-ouest de Tarbes entre l'entrée de Bastillac Communauté et le rond-point de l'Hôpital au droit de la RN 21.**

**Date de la convocation : le 12 décembre 2018**

**Nombre de conseillers en exercice : 133**

#### **Présents :**

M. Gérard TREMEGE  
M. Patrick VIGNES  
M. Yannick BOUBEE  
M. Fabrice SAYOUS  
M. Jean-Claude BEAUQUESTE  
Mme Fabienne LAYRE CASSOU  
M. André BARRET  
M. Gérard CLAVE  
M. Denis FEGNE  
M. Marc BEGORRE  
Mme Valérie LANNE  
M. Jacques LAHOILLE  
M. André LABORDE  
M. Jean-Claude PIRON  
M. Jean-Christian PEDEBOY  
Mme Christiane ARAGNOU  
M. Jean-Marc BOYA  
M. Roger-Vincent CALATAYUD  
M. Jean-Louis CRAMPE  
M. Gilles CRASPAY  
Mme Ginette CURBET  
Mme Andrée DOUBRERE  
M. Michel DUBARRY  
M. Emmanuel DUBIE  
M. Serge DUCLOS  
M. Marc GARROCQ  
M. Jacques GARROT  
Mme Geneviève ISSON  
M. Christian LABORDE  
Mme Evelyne LABORDE  
Mme Yvette LACAZE  
M. David LARRAZABAL  
M. Jean-Claude LASSARRETTE  
M. Jean-Michel LEHMANN  
M. Roger LESCOUTE

M. Alain LUQUET  
M. Ange MUR  
Mme Michèle PHAM-BARANNE  
Mme Evelyne RICART  
M. François RODRIGUEZ  
M. Jean-Michel SEGNERE  
M. Philippe SUBERCAZES  
M. Francis TOUYA  
M. Guy VERGES  
M. Bruno VINUALES  
M. Jean-Christian AMARE  
Mme Elisabeth ARHEIX  
M. Jean-Pierre BALESTAT  
M. Philippe BAUBAY  
M. Francis BORDENAVE  
M. Jean-François CALVO  
Mme Marie-Suzanne CAMPAGNOLLE  
Mme Anne CANDEBAT REQUET  
M. Rémi CARMOUZE  
Mme Marie-Antoinette CASSAGNE  
RODRIGUEZ  
M. Jean-Noel CASSOU  
M. Philippe CASTAING  
M. Jean-Louis CAZAUBON  
Mme Marie-Françoise CRANCEE  
Mme Annette CUQ  
M. Pierre DARRE  
M. Daniel DARRE  
M. Denis DEPOND  
M. Jean-François DRON  
Mme Suzan DUCASSE  
M. Jean-Marc DUCLOS  
Mme Christiane DURAND  
Mme Martine FOCESATO  
M. Michel FORGET

M. Jean-Pierre FRECHIN  
M. Jean-Bernard GAILLANOU  
M. Alain GARROT  
M. Paul HABATJOU  
M. Jean-Marc LACABANNE  
M. Bernard LACOSTE  
M. Charles LACRAMPE  
M. Paul LAFAILLE  
M. Francis LAFON PUYO  
M. René LAPEYRE  
M. Claude LESGARDS  
Mme Sylvie MARCHE  
M. Vincent MASCARAS  
M. Pierre MONTROYA  
Mme Chantal MORERA  
Mme Madeleine NAVARRO  
M. Laurent PENIN

M. Yves PIETTE  
Mme Marie PLANE  
M. Eugène POURCHIER  
Mme Danielle RENAUD  
M. Michel RICAUD  
Mme Claudine RIVALETTO  
Mme Céline ROULET  
M. Michel SAJOUX  
M. Roger SEMMARTIN  
M. Jean-Marie TAPIE  
M. Laurent TEIXEIRA  
M. Jean TOUYA  
Mme Maryse VERDOUX  
M. Christian ZYTYSKI  
M. Philippe JOUANOLLOU  
Mme Florence GASSAN  
M. Maxime LAFFAILLE

**Excusés :**

Mme Josette BOURDEU  
M. Alain TALBOT  
M. Laurent DUBOUIX  
M. Robert SUBERCAZES  
Mme Anne-Marie ARGOUNES donne  
pouvoir à Mme Marie-Antoinette  
CASSAGNE RODRIGUEZ  
M. Jean BURON donne pouvoir à M.  
François RODRIGUEZ  
Mme Marie-Paule BARON donne pouvoir à  
M. Roger LESCOUTE  
M. Serge BOURDETTE donne pouvoir à M.  
Jean-Noël CASSOU  
Mme Elisabeth BRUNET donne pouvoir à

Mme Marie-Françoise CRANCEE  
M. François-Xavier BRUNET donne pouvoir  
à M. Gérard TREMEGE  
Mme Danielle CARCAILLON donne pouvoir  
à M. Jacques LAHOILLE  
M. Jean-Claude CASTEROT donne pouvoir  
à M. Jacques GARROT  
M. Romain GIRAL donne pouvoir à M.  
David LARRAZABAL  
M. Paul SADER donne pouvoir à M. André  
LABORDE  
M. Jacques SEVILLA donne pouvoir à M.  
René LAPEYRE

**Absent(s) :**

M. Michel AUSINA  
Mme Myriam MENDES  
Mme Marie-Pierre VIEU  
M. Jean-Pierre ARTIGANAVE  
M. Michel BONZOM  
M. Lucien BOUZET  
M. Yves CARDEILHAC  
M. Georges CASTRES

M. Marcel DE LA CONCEPTION  
M. Jean-Michel DUCLOS  
M. Joseph FOURCADE  
Mme Simone GASQUET  
M. Charles HABAS  
M. Pierre LAGONELLE  
M. Cédric PIRIS

**Rapporteur : M. BEAUQUESTE**

**Objet :** Convention de partage financier entre la ville de Tarbes et la Communauté d'Agglomération Tarbes Lourdes Pyrénées pour l'entretien des espaces verts de l'aménagement paysager de la rocade sud-ouest de Tarbes entre l'entrée de Bastillac Communauté et le rond-point de l'Hôpital au droit de la RN 21.

Vu le Code Général des Collectivités Territoriales et en particulier les articles L.5111-4, L.5211-10, L.5216-1, L.5216-2, L.5216-4, L.5216-5,

Vu l'arrêté préfectoral modifié en date du 28 décembre 1999 portant transformation de la Communauté de Communes de l'Agglomération Tarbaise en Communauté d'Agglomération du Grand Tarbes,

Vu l'arrêté préfectoral modifié du 3 août 2016 portant création d'une nouvelle Communauté d'Agglomération issue de la fusion de la Communauté d'Agglomération du Grand Tarbes, des Communautés de Communes du Pays de Lourdes, du Canton d'Ossun, de Bigorre-Adour-Echez, du Montaigu, de Batsurguère, de Gespe-Adour-Alaric et du Syndicat de ramassage scolaire des rives de l'Alaric.

## **EXPOSE DES MOTIFS :**

La Communauté d'Agglomération Tarbes-Lourdes-Pyrénées (anciennement Grand Tarbes) a réalisé des travaux d'aménagement paysager de la rocade Sud-Ouest de Tarbes entre l'entrée Bastillac Communauté et le giratoire du Centre hospitalier, au droit de la RN 21. Ces terrains sont la propriété de la Ville de Tarbes.

A l'issue de l'année de garantie, il a été décidé que les dépenses annuelles d'entretien seraient prises en charge pour moitié par la ville de Tarbes et pour moitié par la Communauté d'Agglomération Tarbes-Lourdes-Pyrénées (anciennement Grand Tarbes).

La nature des dépenses est définie dans une convention ainsi que les modalités de versement de la participation de la Communauté d'Agglomération Tarbes-Lourdes-Pyrénées (anciennement Grand Tarbes).

La convention est d'une durée de trois ans renouvelable par reconduction expresse.

L'exposé du Rapporteur entendu,  
Le Conseil Communautaire,

Après en avoir délibéré,

## **DECIDE**

**Article 1 :** d'approuver la convention de partage financier à intervenir entre la ville de Tarbes et la Communauté d'Agglomération Tarbes-Lourdes-Pyrénées pour l'entretien des espaces verts de l'aménagement paysager de la rocade sud-ouest de Tarbes entre l'entrée de Bastillac Communauté et le rond-point de l'Hôpital au droit de la RN21.

**Article 2 :** d'autoriser le Président ou en cas d'empêchement, le 1<sup>er</sup> Vice-Président, à prendre toute disposition pour l'exécution de cette délibération.

à l'unanimité

**Le Président,**



**Gérard TRÉMÈGE.**





**REPUBLIQUE FRANCAISE**

**Etablissement public de coopération  
intercommunale**

**Communauté d'Agglomération  
TARBES – LOURDES - PYRENEES**

**Numéro SIRET : 200 069 300 00016**

**POSTE COMPTABLE DE : Trésorerie Municipale**

**M14**

**BUDGET PRIMITIF**

**BUDGET PRINCIPAL**

**Voté par nature**

**ANNEE 2019**

Accusé de réception en préfecture  
065-200069300-20181219-CC191218\_09a-  
AU  
Date de télétransmission : 26/12/2018  
Date de réception préfecture : 26/12/2018

## S O M M A I R E

Pages	
	<b>I - Informations d'ordre général</b>
2	A - Informations statistiques, fiscales et financières
3	B - Modalités de vote du budget
	<b>II- Présentation générale du budget</b>
4	A1- Vue d'ensemble - Sections
5	A2- Vue d'ensemble - Section de fonctionnement - Chapitres
6	A3- Vue d'ensemble - Section d'investissement - Chapitres
8	B1- Balance générale du budget - Dépenses
	B2- Balance générale du budget - Recettes
	<b>III - Vote du budget</b>
10	A1- Section de fonctionnement - Détail des dépenses
	A2- Section de fonctionnement - Détail des recettes
18	B1- Section d'investissement - Détail des dépenses
	B2- Section d'investissement - Détail des recettes
	B3- Opérations d'équipement pour vote - Détail des chapitres et articles
	B3- Opérations d'équipement pour info - Détail des chapitres et articles

IV - ANNEXES		Joint.	Ss Obj
	<b>A - Eléments du bilan</b>		
26	A1- Présentation croisée par fonction (fonctionnement)		
57	A1- Présentation croisée par fonction (investissement)		
79	A2- Etat de la dette		
	2.1- Détail des crédits de trésorerie		
	2.2- Répartition par nature de dette		
	2.3- Répartition des emprunts par structure de taux		
	2.4- Typologie de la répartition de l'encours		
	2.5- Détail des opérations de couverture		
	2.6- Dette pour financer l'emprunt d'un autre organisme		
	2.7- Autres dettes		
84	A3- Méthode utilisée pour les amortissements		
	A4- Etat des provisions		
	A5- Etalement des provisions		
86	A6- Equilibre des opérations financières		
	A7- Etats des dépenses, recettes services eau assainissement		
	1.1- Fonctionnement		
	1.2- Investissement		
	A7.2- Etat de la répartition de la TEOM		
	A8- Etat des charges transférées		
	A9- Détail des opérations pour le compte de tiers		
	<b>B - Engagements hors bilan</b>		
89	B1- Etat des engagements donnés et reçus		
	1.1- Etat des emprunts garantis		
	1.2- Calcul du ratio d'endettement relatif aux garanties d'emprunt		
	1.3- Etat des contrats de crédit - bail		
	1.4- Etat des contrats de partenariat public - privé		
	1.5- Etat des autres engagements donnés		
	1.6- Etat des engagements reçus		
106	1.7- Subventions versées dans le cadre du vote du budget		
108	B2- Etat des autorisations de programme, crédits de paiement		
	B3- Etat des recettes grevées d'une affectation spéciale		
	<b>C - Autres éléments d'information</b>		
109	C1- Etat du personnel		
	C2- Liste des organismes avec engagements financiers pris		
113	C3.1- Organismes auxquels adhère la commune, l'établissement		
	C3.2- Liste des organismes des établissements publics créés		
	C3.3- Liste des services individualisés dans un budget annexe		
	C3.4- Liste services assujettis à la TVA non érigés en budget		
	<b>D - Décisions en matière de taux - Arrêté et signatures</b>		
114	D1- Décisions en matière de taux de contributions directes		
	D2- Arrêté et signatures		

246500565 BUDGET PRINCIPAL

2019

I - INFORMATIONS GENERALES	I
INFORMATIONS STATISTIQUES, FISCALES et FINANCIERES	A

Informations statistiques	Valeurs
Population totale (colonne h du recensement INSEE) Nombre de résidences secondaires (article R2313-1 in fine) Nom de l'EPCI à fiscalité propre auquel la commune adhère : aucun	126391 1

Potentiel fiscal et financier		Valeurs par hab pour la commune (population DGF)	Moyennes nationales du potentiel financier par habitants de la strate
fiscal	financier		
37 014 974.00		286.31	

Informations financières - RATIOS		Valeurs communales	Moyennes nationales
1	Dépenses réelles de fonctionnement / population	620.29	356.00
2	Produit des impositions directes / population	519.20	351.00
3	Recettes réelles de fonctionnement / population	659.86	435.00
4	Dépenses d'équipement brut / population	90.77	93.00
5	Encours de dette / population	142.88	430.00
6	DGF / population	104.71	133.00
7	Dépenses de personnel / dépenses réelles de fonctionnement	15.44 %	34.20 %
8	Dépenses de fonct. et remboursement de la dette en capital / recettes réelles de fonctionnement	96.55 %	91.10 %
9	Dépenses d'équipement brut / recettes réelles de fonct.	13.75 %	21.40 %
10	Encours de la dette / recettes réelles de fonctionnement	21.53 %	98.80 %

<b>I - INFORMATIONS GENERALES</b>	<b>I</b>
<b>MODALITES DE VOTE DU BUDGET</b>	<b>B</b>

I - L'assemblée délibérante a voté le présent budget par nature :

- au niveau du chapitre pour la section de fonctionnement,
- au niveau du chapitre pour la section d'investissement,

La liste des articles spécialisés sur lesquels l'ordonnateur ne peut procéder à des virements d'article à article est la suivante :

.....

II - En l'absence de mention au paragraphe I ci-dessus, le budget est réputé voté par chapitre et, en section d'investissement, sans chapitre de dépense "opération d'équipement".

III - Les provisions sont :

- semi-budgétaires (pas d'inscription en recette de la section d'investissement).

IV - La comparaison avec le budget précédent (cf. colonne "Pour mémoire") s'effectue par rapport à la colonne du budget cumulé de l'exercice précédent.

V - Le présent budget a été voté :

- sans reprise des résultats de l'exercice N-1.

(2) Mention complétée ou rayer la mention inutile



II - PRESENTATION GENERALE DU BUDGET	II
VUE D'ENSEMBLE	A1

FONCTIONNEMENT		FONCTIONNEMENT	
		Dépenses	Recettes
VOTE	CREDITS DE FONCTIONNEMENT VOTES AU TITRE DU PRESENT BUDGET	83 850 427.00	83 850 427.00

+

+

+

REPORTS	RESTES A REALISER (R.A.R) DE L'EXERCICE PRECEDENT		
	002 RESULTAT DE DE FONCTIONNEMENT REPORTE		

=

=

=

TOTAL DE LA SECTION DE FONCTIONNEMENT (R.A.R + Résultat + Crédits votés)	83 850 427.00	83 850 427.00
---	---------------	---------------

INVESTISSEMENT		INVESTISSEMENT	
		Dépenses	Recettes
VOTE	CREDITS D'INVESTISSEMENT VOTES AU TITRE DU PRESENT BUDGET (y compris le compte 1068)	13 138 086.00	13 138 086.00

+

+

+

REPORTS	RESTES A REALISER (R.A.R) DE L'EXERCICE PRECEDENT		
	001 SOLDE D'EXECUTION DE LA SECTION D'INVESTISSEMENT REPORTE		

=

=

=

TOTAL DE LA SECTION D'INVESTISSEMENT (R.A.R + Résultat + Crédits votés)	13 138 086.00	13 138 086.00
--	---------------	---------------

**TOTAL**

TOTAL DU BUDGET	96 988 513.00	96 988 513.00
-----------------	---------------	---------------

<b>II - PRESENTATION GENERALE DU BUDGET</b>	<b>II</b>
<b>SECTION DE FONCTIONNEMENT - CHAPITRES</b>	<b>A2</b>

## DEPENSES DE FONCTIONNEMENT

Chap.	Libellé	Budget précédent	Propositions nouvelles	VOTE	TOTAL
011	CHARGES A CARACTERE GENERAL	5 403 202.00	5 485 101.00	5 485 101.00	5 485 101.00
012	CHARGES DE PERSONNEL ET FRAIS ASSIMILES	11 739 543.00	12 103 210.00	12 103 210.00	12 103 210.00
014	ATTENUATIONS DE PRODUITS	38 471 975.00	38 494 298.00	38 494 298.00	38 494 298.00
65	AUTRES CHARGES DE GESTION COURANTE	22 062 796.00	21 915 478.00	21 915 478.00	21 915 478.00
<b>Total des dépenses de gestion courante</b>		<b>77 677 516.00</b>	<b>77 998 087.00</b>	<b>77 998 087.00</b>	<b>77 998 087.00</b>
66	CHARGES FINANCIERES	402 017.00	367 157.00	367 157.00	367 157.00
67	CHARGES EXCEPTIONNELLES	8 200.00	15 000.00	15 000.00	15 000.00
022	DEPENSES IMPREVUES	20 000.00	20 000.00	20 000.00	20 000.00
<b>Total des dépenses réelles de fonctionnement</b>		<b>78 107 733.00</b>	<b>78 400 244.00</b>	<b>78 400 244.00</b>	<b>78 400 244.00</b>
023	<b>VIREMENT A LA SECTION D'INVESTISSEMENT</b>	<b>3 000 715.00</b>	<b>2 850 183.00</b>	<b>2 850 183.00</b>	<b>2 850 183.00</b>
042	<b>OPE.D'ORDRE DE TRANSFERTS ENTRE SECTIONS</b>	<b>2 400 000.00</b>	<b>2 600 000.00</b>	<b>2 600 000.00</b>	<b>2 600 000.00</b>
<b>Total des dépenses d'ordre de fonctionnement</b>		<b>5 400 715.00</b>	<b>5 450 183.00</b>	<b>5 450 183.00</b>	<b>5 450 183.00</b>
<b>TOTAL</b>		<b>83 508 448.00</b>	<b>83 850 427.00</b>	<b>83 850 427.00</b>	<b>83 850 427.00</b>

+

D 002 SOLDE D'EXECUTION NEGATIF REPORTE OU ANTICIPE	
---	--

=

TOTAL DES DEPENSES DE FONCTIONNEMENT CUMULEES (Total+Résultat)	83 850 427.00
--	---------------

## RECETTES DE FONCTIONNEMENT

Chap.	Libellé	Budget précédent	Propositions nouvelles	VOTE	TOTAL
013	ATTENUATIONS DE CHARGES	3 000.00	5 000.00	5 000.00	5 000.00
70	PRODUITS DE SERVICES, DU DOMAINE & VENTES DIVERSES	1 611 036.00	1 941 512.00	1 941 512.00	1 941 512.00
73	IMPOTS ET TAXES	65 393 027.00	65 622 515.00	65 622 515.00	65 622 515.00
74	DOTATIONS, SUBVENTIONS ET PARTICIPATIONS	15 852 100.00	15 446 500.00	15 446 500.00	15 446 500.00
75	AUTRES PRODUITS DE GESTION COURANTE	221 000.00	239 900.00	239 900.00	239 900.00
<b>Total des recettes de gestion courante</b>		<b>83 080 163.00</b>	<b>83 255 427.00</b>	<b>83 255 427.00</b>	<b>83 255 427.00</b>
77	PRODUITS EXCEPTIONNELS	5 000.00	145 000.00	145 000.00	145 000.00
<b>Total des recettes réelles de fonctionnement</b>		<b>83 085 163.00</b>	<b>83 400 427.00</b>	<b>83 400 427.00</b>	<b>83 400 427.00</b>
042	<b>OPE.D'ORDRE DE TRANSFERTS ENTRE SECTIONS</b>	<b>423 285.00</b>	<b>450 000.00</b>	<b>450 000.00</b>	<b>450 000.00</b>
<b>Total des recettes d'ordre de fonctionnement</b>		<b>423 285.00</b>	<b>450 000.00</b>	<b>450 000.00</b>	<b>450 000.00</b>
<b>TOTAL</b>		<b>83 508 448.00</b>	<b>83 850 427.00</b>	<b>83 850 427.00</b>	<b>83 850 427.00</b>

+

R 002 SOLDE D'EXECUTION POSITIF REPORTE OU ANTICIPE	
---	--

=

TOTAL DES RECETTES DE FONCTIONNEMENT CUMULEES (Total+Résultat)	83 850 427.00
--	---------------

Pour information : AUTOFINANCEMENT PREVISIONNEL DEGAGE AU PROFIT DE LA SECTION D'INVESTISSEMENT	5 000 183.00
---	--------------

<b>II - PRESENTATION GENERALE DU BUDGET</b>	<b>II</b>
<b>SECTION D'INVESTISSEMENT - CHAPITRES</b>	<b>A3</b>

## DEPENSES D'INVESTISSEMENT

Chap.	Libellé	Budget précédent	Propositions nouvelles	VOTE	TOTAL
20	IMMOBILISATIONS INCORPORELLES	992 044.00	2 231 022.00	2 231 022.00	2 231 022.00
204	SUBVENTIONS D'EQUIPEMENT VERSEES	2 706 500.00	3 485 094.00	3 485 094.00	3 485 094.00
21	IMMOBILISATIONS CORPORELLES	1 282 400.00	3 082 470.00	3 082 470.00	3 082 470.00
23	IMMOBILISATIONS EN COURS	3 027 500.00	2 674 000.00	2 674 000.00	2 674 000.00
	Total des opérations d'équipement				
<b>Total des dépenses d'équipement</b>		<b>8 008 444.00</b>	<b>11 472 586.00</b>	<b>11 472 586.00</b>	<b>11 472 586.00</b>
16	EMPRUNTS ET DETTES ASSIMILES	1 218 000.00	1 165 500.00	1 165 500.00	1 165 500.00
26	PARTICIPATIONS, CREANCES RATTACHEES A DES PARTICI.	10 000.00			
<b>Total des dépenses financières</b>		<b>1 228 000.00</b>	<b>1 165 500.00</b>	<b>1 165 500.00</b>	<b>1 165 500.00</b>
45x1	Total des opérations pour compte de tiers	300 000.00			
<b>Total des dépenses réelles d'investissement</b>		<b>9 536 444.00</b>	<b>12 638 086.00</b>	<b>12 638 086.00</b>	<b>12 638 086.00</b>
040	OPE.D'ORDRE DE TRANSFERTS ENTRE SECTIONS	423 285.00	450 000.00	450 000.00	450 000.00
041	OPERATIONS PATRIMONIALES	50 000.00	50 000.00	50 000.00	50 000.00
<b>Total des dépenses d'ordre d'investissement</b>		<b>473 285.00</b>	<b>500 000.00</b>	<b>500 000.00</b>	<b>500 000.00</b>
<b>TOTAL</b>		<b>10 009 729.00</b>	<b>13 138 086.00</b>	<b>13 138 086.00</b>	<b>13 138 086.00</b>

+

D 001 SOLDE D'EXECUTION NEGATIF REPORTE OU ANTICIPE	
---	--

=

TOTAL DES DEPENSES D'INVESTISSEMENT CUMULEES (Total+Résultat)	13 138 086.00
---	---------------

## RECETTES D'INVESTISSEMENT

Chap.	Libellé	Budget précédent	Propositions nouvelles	VOTE	TOTAL
13	SUBVENTIONS D'INVESTISSEMENT RECUES (hors 138)	75 500.00	1 208 623.00	1 208 623.00	1 208 623.00
16	EMPRUNTS ET DETTES ASSIMILES (hors 165)	3 169 041.00	5 066 280.00	5 066 280.00	5 066 280.00
<b>Total des recettes d'équipement</b>		<b>3 244 541.00</b>	<b>6 274 903.00</b>	<b>6 274 903.00</b>	<b>6 274 903.00</b>
10	DOTATIONS,FONDS DIVERS ET RESERVES	964 473.00	1 312 000.00	1 312 000.00	1 312 000.00
1068	Excédents de fonct. capitalisés				
165	Dépôts et cautionnements reçus	50 000.00	51 000.00	51 000.00	51 000.00
<b>Total des recettes financières</b>		<b>1 014 473.00</b>	<b>1 363 000.00</b>	<b>1 363 000.00</b>	<b>1 363 000.00</b>
45x2	Total des opérations pour compte de tiers	300 000.00			
<b>Total des recettes réelles d'investissement</b>		<b>4 559 014.00</b>	<b>7 637 903.00</b>	<b>7 637 903.00</b>	<b>7 637 903.00</b>
021	VIREMENT DE LA SECTION DE FONCTIONNEMENT	3 000 715.00	2 850 183.00	2 850 183.00	2 850 183.00
040	OPE.D'ORDRE DE TRANSFERTS ENTRE SECTIONS	2 400 000.00	2 600 000.00	2 600 000.00	2 600 000.00
041	OPERATIONS PATRIMONIALES	50 000.00	50 000.00	50 000.00	50 000.00
<b>Total des recettes d'ordre d'investissement</b>		<b>5 450 715.00</b>	<b>5 500 183.00</b>	<b>5 500 183.00</b>	<b>5 500 183.00</b>
<b>TOTAL</b>		<b>10 009 729.00</b>	<b>13 138 086.00</b>	<b>13 138 086.00</b>	<b>13 138 086.00</b>

+

R 001 SOLDE D'EXECUTION POSITIF REPORTE OU ANTICIPE	
---	--

=

TOTAL DES RECETTES D'INVESTISSEMENT CUMULEES (Total+Résultat)	13 138 086.00
---	---------------

<b>II - PRESENTATION GENERALE DU BUDGET</b>	<b>II</b>
<b>SECTION D'INVESTISSEMENT - CHAPITRES</b>	<b>A3</b>

Pour information : AUTOFINANCEMENT PREVISIONNEL DEGAGE PAR	LA SECTION DE FONCTIONNEMENT	5 000 183.00
--	------------------------------	--------------



<b>II - PRESENTATION GENERALE DU BUDGET</b>	<b>II</b>
<b>BALANCE GENERALE DU BUDGET</b>	<b>B1</b>

## 1 - DEPENSES (du présent budget + Restes à réaliser)

	FONCTIONNEMENT	Opérations Réelles	Opérations d'ordre	TOTAL
011	CHARGES A CARACTERE GENERAL	5 485 101.00		5 485 101.00
012	CHARGES DE PERSONNEL ET FRAIS ASSIMILES	12 103 210.00		12 103 210.00
014	ATTENUATIONS DE PRODUITS	38 494 298.00		38 494 298.00
65	AUTRES CHARGES DE GESTION COURANTE	21 915 478.00		21 915 478.00
66	CHARGES FINANCIERES	367 157.00		367 157.00
67	CHARGES EXCEPTIONNELLES	15 000.00		15 000.00
68	<b>Dotations aux amortissements et provisions</b>		<b>2 600 000.00</b>	<b>2 600 000.00</b>
022	DEPENSES IMPREVUES	20 000.00		20 000.00
023	<b>VIREMENT A LA SECTION D'INVESTISSEMENT</b>		<b>2 850 183.00</b>	<b>2 850 183.00</b>
	<b>Dépenses de fonctionnement - Total</b>	<b>78 400 244.00</b>	<b>5 450 183.00</b>	<b>83 850 427.00</b>

+

<b>D 002 RESULTAT REPORTE OU ANTICIPE</b>	
---	--

=

<b>TOTAL DES DEPENSES DE FONCTIONNEMENT CUMULEES</b>	<b>83 850 427.00</b>
--	----------------------

	INVESTISSEMENT	Opérations Réelles	Opérations d'ordre	TOTAL
13	<b>SUBVENTIONS D'INVESTISSEMENT RECUES</b>			
16	EMPRUNTS ET DETTES ASSIMILES	1 165 500.00		1 165 500.00
198	<b>DIFFERENCES SUR REALISATION D'IMMOBILISATIONS</b>		<b>400 000.00</b>	<b>400 000.00</b>
20	IMMOBILISATIONS INCORPORELLES (hors opérations)	2 231 022.00		2 231 022.00
204	SUBVENTIONS D'EQUIPEMENT VERSEES (hors opérations)	3 485 094.00		3 485 094.00
21	IMMOBILISATIONS CORPORELLES (hors opérations)	3 082 470.00	100 000.00	3 182 470.00
23	IMMOBILISATIONS EN COURS (hors opérations)	2 674 000.00		2 674 000.00
26	PARTICIPATIONS, CREANCES RATTACHEES A DES PARTICI.			
45x-1	Total des opérations pour compte de tiers			
	<b>Dépenses d'investissement - Total</b>	<b>12 638 086.00</b>	<b>500 000.00</b>	<b>13 138 086.00</b>

+

<b>D 001 RESULTAT REPORTE OU ANTICIPE</b>	
---	--

=

<b>TOTAL DES DEPENSES D'INVESTISSEMENT CUMULEES</b>	<b>13 138 086.00</b>
---	----------------------

<b>II - PRESENTATION GENERALE DU BUDGET</b>	<b>II</b>
<b>BALANCE GENERALE DU BUDGET</b>	<b>B2</b>

## 2 - RECETTES (du présent budget + Restes à réaliser)

	FONCTIONNEMENT	Opérations Réelles	Opérations d'ordre	TOTAL
013	ATTENUATIONS DE CHARGES	5 000.00		5 000.00
70	PRODUITS DE SERVICES, DU DOMAINE & VENTES DIVERSES	1 941 512.00		1 941 512.00
<b>72</b>	<b>TRAVAUX EN REGIE</b>		<b>50 000.00</b>	<b>50 000.00</b>
73	IMPOTS ET TAXES	65 622 515.00		65 622 515.00
74	DOTATIONS, SUBVENTIONS ET PARTICIPATIONS	15 446 500.00		15 446 500.00
75	AUTRES PRODUITS DE GESTION COURANTE	239 900.00		239 900.00
77	PRODUITS EXCEPTIONNELS	145 000.00	400 000.00	545 000.00
<b>Recettes de fonctionnement - Total</b>		<b>83 400 427.00</b>	<b>450 000.00</b>	<b>83 850 427.00</b>

+

<b>R 002 RESULTAT REPORTE OU ANTICIPE</b>	
---	--

=

<b>TOTAL DES RECETTES DE FONCTIONNEMENT CUMULEES</b>	<b>83 850 427.00</b>
--	----------------------

	INVESTISSEMENT	Opérations Réelles	Opérations d'ordre	TOTAL
10	DOTATIONS, FONDS DIVERS ET RESERVES	1 312 000.00		1 312 000.00
13	SUBVENTIONS D'INVESTISSEMENT RECUES	1 208 623.00		1 208 623.00
16	EMPRUNTS ET DETTES ASSIMILES	5 117 280.00		5 117 280.00
<b>20</b>	<b>IMMOBILISATIONS INCORPORELLES</b>		<b>50 000.00</b>	<b>50 000.00</b>
<b>21</b>	<b>IMMOBILISATIONS CORPORELLES</b>			
<b>28</b>	<b>AMORTISSEMENTS DES IMMOBILISATIONS</b>		<b>2 600 000.00</b>	<b>2 600 000.00</b>
45x-2	Total des opérations pour compte de tiers			
<b>021</b>	<b>VIREMENT DE LA SECTION DE FONCTIONNEMENT</b>		<b>2 850 183.00</b>	<b>2 850 183.00</b>
<b>Recettes d'investissement - Total</b>		<b>7 637 903.00</b>	<b>5 500 183.00</b>	<b>13 138 086.00</b>

+

<b>R 001 RESULTAT REPORTE OU ANTICIPE</b>	
---	--

+

<b>AFFECTATION AU COMPTE 1068</b>	
-----------------------------------	--

=

<b>TOTAL DES RECETTES D'INVESTISSEMENT CUMULEES</b>	<b>13 138 086.00</b>
---	----------------------

## SECTION DE FONCTIONNEMENT

III - VOTE DU BUDGET	III
SECTION DE FONCTIONNEMENT - DETAIL DES DEPENSES	A1

Chap./Art.	Libellé	Budget précédent	Propositions nouvelles	VOTE
011	CHARGES A CARACTERE GENERAL	5 403 202.00	5 485 101.00	5 485 101.00
- 60 -	ACHATS ET VARIATIONS DES STOCKS	1 873 133.00	1 920 090.00	1 920 090.00
	ACHATS NON STOCKES DE MATIERES & FOURNITURES			
	FOURNITURES NON STOCKABLES			
60611	EAU ET ASSAINISSEMENT	315 750.00	272 050.00	272 050.00
60612	ENERGIE - ELECTRICITE	913 600.00	907 700.00	907 700.00
	FOURNITURES NON STOCKEES			
60622	CARBURANTS	42 000.00	44 400.00	44 400.00
60623	ALIMENTATION	17 020.00	16 840.00	16 840.00
60628	AUTRES FOURNITURES NON STOCKEES	2 590.00	4 010.00	4 010.00
	FOURNITURES D'ENTRETIEN ET DE PETIT EQUIPEMENT			
60631	FOURNITURES D'ENTRETIEN	28 800.00	31 450.00	31 450.00
60632	FOURNITURES DE PETIT EQUIPEMENT	131 233.00	186 750.00	186 750.00
60633	FOURNITURES DE VOIRIE	3 000.00	1 500.00	1 500.00
60636	VETEMENTS DE TRAVAIL	26 650.00	29 050.00	29 050.00
6064	FOURNITURES ADMINISTRATIVES	40 160.00	41 810.00	41 810.00
6065	LIVRES, DISQUES, CASSETTES (BIBLIO., MEDIATHEQUE)	231 830.00	242 030.00	242 030.00
6067	FOURNITURES SCOLAIRES			
6068	AUTRES MATIERES ET FOURNITURES	120 500.00	142 500.00	142 500.00
6078	ACHATS DE MARCHANDISES			
	AUTRES MARCHANDISES			
- 61 -	SERVICES EXTERIEURS	2 084 000.00	2 053 456.00	2 053 456.00
611	CONTRATS DE PRESTATIONS DE SERVICES	585 480.00	855 556.00	855 556.00
	LOCATIONS			
6132	LOCATIONS IMMOBILIERES	23 560.00	13 800.00	13 800.00
6135	LOCATIONS MOBILIERES	52 600.00	43 770.00	43 770.00
614	CHARGES LOCATIVES ET DE COPROPRIETE	100.00	100.00	100.00
	ENTRETIEN ET REPARATIONS			
	ENTRETIEN ET REPARATIONS SUR BIENS IMMOBILIERS			
61521	TERRAINS	152 500.00	125 750.00	125 750.00
615221	BATIMENTS PUBLICS	115 000.00	111 150.00	111 150.00
615231	VOIRIES	10 000.00	51 000.00	51 000.00
615232	RESEAUX	8 800.00	8 300.00	8 300.00
	ENTRETIEN ET REPARATIONS SUR BIENS MOBILIERS			
61551	MATERIEL ROULANT	48 500.00	46 300.00	46 300.00
61558	AUTRES BIENS MOBILIERS	39 560.00	40 910.00	40 910.00
6156	MAINTENANCE	285 650.00	295 820.00	295 820.00
	PRIMES D'ASSURANCE			
6161	MULTIRISQUES	35 000.00	90 400.00	90 400.00
6168	AUTRES	50 000.00		
617	ETUDES ET RECHERCHES	486 000.00	123 000.00	123 000.00
	DIVERS			
6182	DOCUMENTATION GENERALE ET TECHNIQUE	15 300.00	12 100.00	12 100.00

<b>III - VOTE DU BUDGET</b>	<b>III</b>
<b>SECTION DE FONCTIONNEMENT - DETAIL DES DEPENSES</b>	<b>A1</b>

Chap./Art.	Libellé	Budget précédent	Propositions nouvelles	VOTE
6184	VERSEMENTS A DES ORGANISMES DE FORMATION	67 600.00	63 500.00	63 500.00
6185	FRAIS DE COLLOQUES ET SEMINAIRES		800.00	800.00
6188	AUTRES FRAIS DIVERS	108 350.00	171 200.00	171 200.00
- 62 -	AUTRES SERVICES EXTERIEURS	1 398 299.00	1 460 985.00	1 460 985.00
	REMUNERATIONS D'INTERMEDIAIRES ET HONORAIRES			
6225	INDEMNITES AU COMPTABLE ET AUX REGISSEURS	8 500.00	8 000.00	8 000.00
6226	HONORAIRES	7 000.00	3 000.00	3 000.00
6227	FRAIS D'ACTES ET DE CONTENTIEUX	16 500.00	16 500.00	16 500.00
6228	DIVERS		15 000.00	15 000.00
	PUBLICITE, PUBLICATIONS, RELATIONS PUBLIQUES			
6231	ANNONCES ET INSERTIONS	71 120.00	77 660.00	77 660.00
6232	FETES ET CEREMONIES	2 250.00	6 250.00	6 250.00
6233	FOIRES ET EXPOSITIONS	25 000.00	7 000.00	7 000.00
6236	CATALOGUES ET IMPRIMES	81 800.00	63 300.00	63 300.00
6237	PUBLICATIONS			
6238	DIVERS	607 864.00	386 030.00	386 030.00
	TRANSPORTS DE BIENS ET TRANSPORTS COLLECTIFS			
6247	TRANSPORTS COLLECTIFS	20 240.00	19 950.00	19 950.00
	DEPLACEMENTS, MISSIONS ET RECEPTIONS			
6255	FRAIS DE DEMENAGEMENT			
6256	MISSIONS	35 845.00	46 265.00	46 265.00
6257	RECEPTIONS	23 140.00	43 100.00	43 100.00
	FRAIS POSTAUX ET FRAIS DE TELECOMMUNICATIONS			
6261	FRAIS D'AFFRANCHISSEMENT	31 000.00	31 000.00	31 000.00
6262	FRAIS DE TELECOMMUNICATIONS	126 650.00	166 700.00	166 700.00
627	SERVICES BANCAIRES ET ASSIMILES	1 600.00	1 800.00	1 800.00
	DIVERS			
6281	CONCOURS DIVERS (COTISATIONS ...)	55 590.00	72 610.00	72 610.00
6282	FRAIS DE GARDIENNAGE (EGLISES, FORETS ET BOIS )		54 000.00	54 000.00
6283	FRAIS DE NETTOYAGE DES LOCAUX	128 900.00	148 220.00	148 220.00
	REMBOURSEMENTS DE FRAIS			
62875	AUX COMMUNES MEMBRES DU GFP	146 300.00	286 100.00	286 100.00
6288	AUTRES SERVICES EXTERIEURS	9 000.00	8 500.00	8 500.00
- 63 -	IMPOTS, TAXES ET VERSEMENTS ASSIMILES	47 770.00	50 570.00	50 570.00
	AUTRES IMPOTS, TAXES ET VERS. ASSIMILES (ADM IMP.)			
	IMPOTS DIRECTS			
63512	TAXES FONCIERES	15 000.00	11 500.00	11 500.00
6354	DROITS D'ENREGISTREMENT ET DE TIMBRE	100.00		
6355	TAXES ET IMPOTS SUR LES VEHICULES		200.00	200.00
6358	AUTRES DROITS	2 770.00	1 270.00	1 270.00
637	AUTRES IMPOTS, TAXES ET VERS. ASSIMILES (AUTRES)	29 900.00	37 600.00	37 600.00
<b>012</b>	<b>CHARGES DE PERSONNEL ET FRAIS ASSIMILES</b>	<b>11 739 543.00</b>	<b>12 103 210.00</b>	<b>12 103 210.00</b>
- 62 -	AUTRES SERVICES EXTERIEURS	342 130.00	305 970.00	305 970.00
	PERSONNEL EXTERIEUR AU SERVICE			
6217	PERSONNEL AFFECTE PAR LA COMMUNE MEMBRE DU GFP	322 300.00	283 700.00	283 700.00
6218	AUTRE PERSONNEL EXTERIEUR	19 830.00	22 270.00	22 270.00

<b>III - VOTE DU BUDGET</b>	<b>III</b>
<b>SECTION DE FONCTIONNEMENT - DETAIL DES DEPENSES</b>	<b>A1</b>

Chap./Art.	Libellé	Budget précédent	Propositions nouvelles	VOTE
- 63 -	IMPOTS, TAXES ET VERSEMENTS ASSIMILES	266 496.00	258 151.00	258 151.00
6331	IMPOTS, TAXES ET VERS. SUR REMUN. (AUTRES ORGANIS.			
	VERSEMENT DE TRANSPORT	64 680.00	71 957.00	71 957.00
6332	COTISATIONS VERSEES AU F.N.A.L.	33 417.00	34 398.00	34 398.00
6333	PART. EMPLOYEURS FORMATION PROFESS. CONTINUE	100.00	275.00	275.00
6336	COTISATIONS CENTRE NATIONAL ET DE GESTION	168 299.00	151 521.00	151 521.00
- 64 -	CHARGES DE PERSONNEL	11 130 917.00	11 539 089.00	11 539 089.00
	REMUNERATIONS DU PERSONNEL			
	PERSONNEL TITULAIRE			
64111	REMUNERATION PRINCIPALE	5 813 073.00	5 808 273.00	5 808 273.00
64112	NBI, SUPPLEMENT FAMILIAL ET INDEMNITE DE RESIDENCE	98 509.00	95 834.00	95 834.00
64118	AUTRES INDEMNITES	876 800.00	1 033 297.00	1 033 297.00
64131	PERSONNEL NON TITULAIRE			
	REMUNERATIONS NON TITULAIRES	1 075 634.00	1 181 011.00	1 181 011.00
	EMPLOIS D'INSERTION			
64162	EMPLOIS D'AVENIR	18 000.00		
64168	AUTRES EMPLOIS D'INSERTION	52 791.00		
	CHARGES DE SECURITE SOCIALE ET DE PREVOYANCE			
6451	COTISATIONS A L' U.R.S.S.A.F.	1 267 577.00	1 263 854.00	1 263 854.00
6453	COTISATIONS AUX CAISSES DE RETRAITES	1 629 898.00	1 845 210.00	1 845 210.00
6454	COTISATIONS AUX A.S.S.E.D.I.C.	71 106.00	64 845.00	64 845.00
6455	COTISATIONS POUR ASSURANCE DU PERSONNEL	38 385.00	36 033.00	36 033.00
6456	VERSEMENT AU F.N.C. DU SUPPLEMENT FAMILIAL	30 000.00	30 000.00	30 000.00
6458	COTISATIONS AUX AUTRES ORGANISMES SOCIAUX	22 094.00	23 691.00	23 691.00
	AUTRES CHARGES SOCIALES			
6475	MEDECINE DU TRAVAIL, PHARMACIE	100 050.00	100 041.00	100 041.00
6478	AUTRES CHARGES SOCIALES DIVERSES		12 000.00	12 000.00
6488	AUTRES CHARGES DE PERSONNEL			
	AUTRES CHARGES	37 000.00	45 000.00	45 000.00
<b>014</b>	<b>ATTENUATIONS DE PRODUITS</b>	<b>38 471 975.00</b>	<b>38 494 298.00</b>	<b>38 494 298.00</b>
- 73 -	IMPOTS ET TAXES	38 471 975.00	38 494 298.00	38 494 298.00
	REVERSEMENTS ET RESTITUTIONS SUR IMPOTS ET TAXES			
73918	VERSEMENTS ET RESTITUTIONS SUR IMPOTS LOCAUX			
	AUTRES REVERS.SUR AUTRES IMP. LOCAUX OU ASSIMILES	10 000.00	10 000.00	10 000.00
739211	PRELEVEMENTS POUR REVERSEMENTS DE FISCALITE			
739221	ATTRIBUTIONS DE COMPENSATION	26 833 611.00	26 855 934.00	26 855 934.00
73923	FNGIR		11 628 364.00	11 628 364.00
	REVERSEMENTS SUR FNGIR	11 628 364.00		
<b>65</b>	<b>AUTRES CHARGES DE GESTION COURANTE</b>	<b>22 062 796.00</b>	<b>21 915 478.00</b>	<b>21 915 478.00</b>
- 65 -	AUTRES CHARGES DE GESTION COURANTE	22 062 796.00	21 915 478.00	21 915 478.00
651	REDEVANCES POUR CONCESSIONS,BREVETS,LICENCES...		2 000.00	2 000.00
6531	INDEMN. FRAIS DE MISSION ET DE FORM. MAIRES ET ADJ			
	IMDEMNITES	630 500.00	760 000.00	760 000.00
6532	FRAIS DE MISSION	5 000.00	5 000.00	5 000.00
6533	COTISATIONS DE RETRAITE	32 700.00	37 500.00	37 500.00



<b>III - VOTE DU BUDGET</b>	<b>III</b>
<b>SECTION DE FONCTIONNEMENT - DETAIL DES DEPENSES</b>	<b>A1</b>

Chap./Art.	Libellé	Budget précédent	Propositions nouvelles	VOTE
6534 6535	COTISATIONS DE SECURITE SOCIALE - PART PATRONALE FORMATION	112 800.00 19 000.00	148 000.00 15 000.00	148 000.00 15 000.00
6541	PERTES SUR CREANCES IRRECOUVRABLES CREANCES ADMISES EN NON-VALEUR	11 000.00		
6553	CONTINGENTS ET PARTICIPATIONS OBLIGATOIRES SERVICE D'INCENDIE	390 000.00	420 000.00	420 000.00
65548	CONTRIBUTIONS AUX ORGANISMES DE GROUPEMENT AUTRES CONTRIBUTIONS	19 388 265.00	18 794 600.00	18 794 600.00
	SUBVENTIONS DE FONCTIONNEMENT VERSEES			
657341 657363 65737 65738	SUBV. FONCTIONNEMENT AUX ORGANISMES PUBLICS COMMUNES MEMBRES DU GFP A CARACTERE ADMINISTRATIF AUTRES ETABLISSEMENTS PUBLICS LOCAUX AUTRES ORGANISMES PUBLICS	10 000.00 190 306.00 40 000.00 263 000.00	10 000.00 410 436.00 35 000.00 263 000.00	10 000.00 410 436.00 35 000.00 263 000.00
6574	SUBV. FONCTIONNEMENT ASSOCIATIONS ET AUTRES	970 225.00	1 014 942.00	1 014 942.00
<b>TOTAL DES DEPENSES DE GESTION DES SERVICES (a)=011+012+014+65+656</b>		<b>77 677 516.00</b>	<b>77 998 087.00</b>	<b>77 998 087.00</b>
<b>66</b>	<b>CHARGES FINANCIERES</b>	<b>402 017.00</b>	<b>367 157.00</b>	<b>367 157.00</b>
- 66 -	CHARGES FINANCIERES	402 017.00	367 157.00	367 157.00
	CHARGES D'INTERETS			
66111 66112	INTERETS DES EMPRUNTS ET DETTES INTERETS REGLES A ECHEANCE INTERETS - RATTACHEMENT DES ICNES	417 000.00 -14 983.00	375 000.00 -7 843.00	375 000.00 -7 843.00
<b>67</b>	<b>CHARGES EXCEPTIONNELLES</b>	<b>8 200.00</b>	<b>15 000.00</b>	<b>15 000.00</b>
- 67 -	CHARGES EXCEPTIONNELLES	8 200.00	15 000.00	15 000.00
6711 6718	CHARGES EXCEPTIONNELLES SUR OPERAT. DE GESTION INTERETS MORATOIRES ET PENALITES SUR MARCHES AUTRES CHARGES EXCEPTIONNELLES SUR OPE DE GESTION	500.00 2 100.00	500.00	500.00
673	TITRES ANNULES (SUR EXERCICES ANTERIEURS)	5 600.00	8 500.00	8 500.00
6743	SUBVENTIONS DE FONCTIONNEMENT EXCEPTIONNELLES SUBVENTIONS DE FONCT. (VERSEES PAR GROUPEMENT)		6 000.00	6 000.00
<b>022</b>	<b>DEPENSES IMPREVUES</b>	<b>20 000.00</b>	<b>20 000.00</b>	<b>20 000.00</b>
022	DEPENSES IMPREVUES	20 000.00	20 000.00	20 000.00
<b>TOTAL DES DEPENSES REELLES (r)=(a)+66+67+68+022</b>		<b>78 107 733.00</b>	<b>78 400 244.00</b>	<b>78 400 244.00</b>

<b>III - VOTE DU BUDGET</b>	<b>III</b>
<b>SECTION DE FONCTIONNEMENT - DETAIL DES DEPENSES</b>	<b>A1</b>

Chap./Art.	Libellé	Budget précédent	Propositions nouvelles	VOTE
023	VIREMENT A LA SECTION D'INVESTISSEMENT	3 000 715.00	2 850 183.00	2 850 183.00
023	VIREMENT A LA SECTION D'INVESTISSEMENT	3 000 715.00	2 850 183.00	2 850 183.00
042	OPE.D'ORDRE DE TRANSFERTS ENTRE SECTIONS	2 400 000.00	2 600 000.00	2 600 000.00
- 67 - 675	CHARGES EXCEPTIONNELLES VALEURS COMPTABLES DES IMMOBILISATIONS CEDEES			
6761	DIFFERENCES SUR REALISAT. TRANSFEREES EN INVEST. DIFFERENCES SUR REALISAT.(POSITIVES) TRANSF.EN INV			
- 68 -	DOTATIONS AUX AMORTISSEMENTS ET PROVISIONS	2 400 000.00	2 600 000.00	2 600 000.00
6811	DAP - CHARGES DE FONCTIONNEMENT COURANT DAP - IMMO. INCORPORELLES ET CORPORELLES	2 400 000.00	2 600 000.00	2 600 000.00
TOTAL DES PRELEVEMENTS AU PROFIT DE LA SECTION D'INVESTISSEMENT		5 400 715.00	5 450 183.00	5 450 183.00
TOTAL DES DEPENSES D'ORDRE		5 400 715.00	5 450 183.00	5 450 183.00

TOTAL DES DEPENSES DE FONCTIONNEMENT DE L'EXERCICE (=total réelles + ordres)	83 508 448.00	83 850 427.00	83 850 427.00
--	---------------	---------------	---------------

RESTES A REALISER N-1	
D 002 RESULTAT REPORTE OU ANTICIPE	
TOTAL DES DEPENSES DE FONCTIONNEMENT CUMULEES (Total+RaR+Résultat)	83 850 427.00

## Détail du calcul des ICNE au compte 66112

Montant des ICNE de l'exercice	58 300.00
Montant des ICNE de l'exercice N-1	66 143.00
= Différence ICNE N - ICNE N-1	-7 843.00

III - VOTE DU BUDGET	III
SECTION DE FONCTIONNEMENT - DETAIL DES RECETTES	A2

Chap./Art.	Libellé	Budget précédent	Propositions nouvelles	VOTE
<b>013</b>	<b>ATTENUATIONS DE CHARGES</b>	<b>3 000.00</b>	<b>5 000.00</b>	<b>5 000.00</b>
- 64 -	CHARGES DE PERSONNEL	3 000.00	5 000.00	5 000.00
6419	REMUNERATIONS DU PERSONNEL			
	REMBOURSEMENTS SUR REMUNERATIONS DU PERSONNEL	3 000.00	5 000.00	5 000.00
6459	CHARGES DE SECURITE SOCIALE ET DE PREVOYANCE			
	REMBOURSEMENTS SUR CHARGES DE S.S ET PREVOYANCE			
<b>70</b>	<b>PRODUITS DE SERVICES, DU DOMAINE &amp; VENTES DIVERSES</b>	<b>1 611 036.00</b>	<b>1 941 512.00</b>	<b>1 941 512.00</b>
- 70 -	PRODUITS DES SERVICES DU DOMAINE VENTES DIVERSES	1 611 036.00	1 941 512.00	1 941 512.00
7062	PRESTATIONS DE SERVICES			
	REDEVANCES ET DROITS DES SERVICES A CARAC. CULTURE	284 200.00	279 200.00	279 200.00
70631	REDEV. ET DROITS DES SERVICES A CAR. SPORTIF ET LO A CARACTERE SPORTIF	580 000.00	598 000.00	598 000.00
70682	AUTRES REDEVANCES ET DROITS			
	LOCATION DE COMPTEURS	45 000.00	45 000.00	45 000.00
70688	AUTRES PRESTATIONS DE SERVICE	4 400.00	4 300.00	4 300.00
	VENTES DE MARCHANDISES			
7078	AUTRES MARCHANDISES	5 700.00	4 100.00	4 100.00
7083	AUTRES PRODUITS			
	LOCATIONS DIVERSES (AUTRES QU'IMMEUBLES)	21 700.00	25 500.00	25 500.00
70841	MISE A DISPOSITION DE PERSONNEL FACTUREE			
	AUX BUDG. ANNEX., REGIES MUNICIPALES, CCAS ET CDE	17 500.00	147 000.00	147 000.00
70845	AUX COMMUNES MEMBRES DU GFP	82 000.00	106 300.00	106 300.00
70848	AUX AUTRES ORGANISMES	40 000.00	120 000.00	120 000.00
70875	REMBOURSEMENTS DE FRAIS			
	PAR LES COMMUNES MEMBRES DU GFP	245 000.00	563 112.00	563 112.00
70878	PAR D'AUTRES REDEVABLES	285 536.00	49 000.00	49 000.00
<b>73</b>	<b>IMPOTS ET TAXES</b>	<b>65 393 027.00</b>	<b>65 622 515.00</b>	<b>65 622 515.00</b>
- 73 -	IMPOTS ET TAXES	65 393 027.00	65 622 515.00	65 622 515.00
	IMPOTS LOCAUX			
73111	CONTRIBUTIONS DIRECTES			
	TAXES FONCIERES ET D'HABITATION	36 003 532.00	36 893 906.00	36 893 906.00
73112	COTISATION SUR LA VALEUR AJOUTEE DES ENTREPRISES	6 845 520.00	6 821 000.00	6 821 000.00
73113	TAXE SUR LES SURFACES COMMERCIALES	2 160 000.00	2 120 000.00	2 120 000.00
73114	IMPOSITION FORFAIT. SUR LES ENTREPRISES DE RESEAU	619 757.00	649 109.00	649 109.00
	FISCALITE REVERSEE			
73211	FISCALITE REVERSEE ENTRE COLLECTIVITES LOCALES			
	ATTRIBUTION DE COMPENSATION	57 218.00		
73223	FISCALITE REVERSEE PAR L'INTERMEDIAIRE D'UN FONDS			
	FONDS DE PEREQUATION DES RESS.COMMUNALES ET INTERC		1 052 500.00	1 052 500.00
7323	REVERSEMENT DU PRELEVEMENT DE L'ETAT SUR LES PRODU		20 000.00	20 000.00

<b>III - VOTE DU BUDGET</b>	<b>III</b>
<b>SECTION DE FONCTIONNEMENT - DETAIL DES RECETTES</b>	<b>A2</b>

Chap./Art.	Libellé	Budget précédent	Propositions nouvelles	VOTE
7328	AUTRES FISCALITES REVERSEES	1 079 000.00		
7331	TAXES PR UTILISAT. SERVICES PUBLICS ET DU DOMAINE TAXE D'ENLEVEMENT DES OORDUMES MENAGERES ET ASSIMI	17 072 000.00	17 226 000.00	17 226 000.00
7346	TAXES ET PARTICIPAT. LIEES A L'URBANISAT. ET L'ENV TAXE PR LA GESTION DES MILIEUX AQUA. ET PREV. DES	1 550 000.00	840 000.00	840 000.00
7362	IMPOTS ET TAXES LIES AUX ACTIVITES DE SERVICES TAXES DE SEJOUR	6 000.00		
<b>74</b>	<b>DOTATIONS, SUBVENTIONS ET PARTICIPATIONS</b>	<b>15 852 100.00</b>	<b>15 446 500.00</b>	<b>15 446 500.00</b>
- 74 -	DOTATIONS ET PARTICIPATIONS	15 852 100.00	15 446 500.00	15 446 500.00
	D.G.F.			
74124	DOTATION D'AMENAGEMENT	4 273 000.00	4 245 000.00	4 245 000.00
74126	DOTATION D'INTERCOMMUNALITE DOTATION DE COMPENSAT. GROUP. DE COMMUNES	9 192 000.00	8 990 000.00	8 990 000.00
744	FCTVA		8 000.00	8 000.00
	PARTICIPATIONS			
74718	ETAT AUTRES	368 500.00	321 400.00	321 400.00
7472	REGIONS	8 000.00	20 000.00	20 000.00
7473	DEPARTEMENTS	140 700.00	176 000.00	176 000.00
7478	AUTRES ORGANISMES	432 400.00	256 100.00	256 100.00
	AUTRES ATTRIBUTIONS ET PARTICIPATIONS			
74833	ATTRIBUTIONS DE PEREQUATION ET DE COMPENSATION ETAT - COMPENS. DE LA CONTRIB. ECO. TERR. (CVAE ET	46 000.00	20 000.00	20 000.00
74834	ETAT - COMPENSAT. EXONERATIONS TAXES FONCIERES	7 500.00	10 000.00	10 000.00
74835	ETAT - COMPENSAT. EXONERATIONS TAXE HABITATION	1 384 000.00	1 400 000.00	1 400 000.00
<b>75</b>	<b>AUTRES PRODUITS DE GESTION COURANTE</b>	<b>221 000.00</b>	<b>239 900.00</b>	<b>239 900.00</b>
- 75 -	AUTRES PRODUITS DE GESTION COURANTE	221 000.00	239 900.00	239 900.00
752	REVENUS DES IMMEUBLES	221 000.00	239 900.00	239 900.00
<b>TOTAL DES RECETTES DE GESTION DES SERVICES (a)=70+73+74+75+013</b>		<b>83 080 163.00</b>	<b>83 255 427.00</b>	<b>83 255 427.00</b>
<b>77</b>	<b>PRODUITS EXCEPTIONNELS</b>	<b>5 000.00</b>	<b>145 000.00</b>	<b>145 000.00</b>
- 77 -	PRODUITS EXCEPTIONNELS	5 000.00	145 000.00	145 000.00
7711	PRODUITS EXCEPTIONNELS SUR OPERATIONS DE GESTION			
7718	DEDITS ET PENALITES PERCUES AUTRES PRODUITS EXCEPTIONNELS SUR OPE. DE GEST.			
773	MANDATS ANNULES SUR EXERCICES ANTERIEURS			
775	PRODUITS DES CESSIONS D'IMMOBILISATIONS			
7788	PRODUITS EXCEPTIONNELS DIVERS	5 000.00	145 000.00	145 000.00

<b>III - VOTE DU BUDGET</b>	<b>III</b>
<b>SECTION DE FONCTIONNEMENT - DETAIL DES RECETTES</b>	<b>A2</b>

Chapitre / Article	Libellé	Budget précédent	Propositions nouvelles	VOTE
TOTAL DES RECETTES REELLES (r)=(a)+76+77+78		83 085 163.00	83 400 427.00	83 400 427.00



<b>III - VOTE DU BUDGET</b>	<b>III</b>
<b>SECTION DE FONCTIONNEMENT - DETAIL DES RECETTES</b>	<b>A2</b>

Chap./Art.	Libellé	Budget précédent	Propositions nouvelles	VOTE
042	OPE.D'ORDRE DE TRANSFERTS ENTRE SECTIONS	423 285.00	450 000.00	450 000.00
- 72 - 722	PRODUCTION IMMOBILISEE IMMOBILISATIONS CORPORELLES	50 000.00 50 000.00	50 000.00 50 000.00	50 000.00 50 000.00
- 77 - 7761 7768 777	PRODUITS EXCEPTIONNELS DIFFERENCES SUR REALISATIONS (POSITIVE) TRANSF.EN NEUTRALISATION DES AMORTISSEMENTS DES SUBVENTIONS QUOTE PART SUBV. D'INVEST. TRANSF. CPTÉ DE RESULTA	373 285.00 350 000.00 23 285.00	400 000.00 400 000.00	400 000.00 400 000.00
TOTAL DES RECETTES D'ORDRE		423 285.00	450 000.00	450 000.00

TOTAL DES RECETTES DE FONCTIONNEMENT DE L'EXERCICE (=total réelles + ordres)	83 508 448.00	83 850 427.00	83 850 427.00
--	---------------	---------------	---------------

RESTES A REALISER N-1	
R 002 RESULTAT REPORTE OU ANTICIPE	
TOTAL DES RECETTES DE FONCTIONNEMENT CUMULEES (Total+RaR+Résultat)	83 850 427.00

## Détail du calcul des ICNE au compte 7622

Montant des ICNE de l'exercice	
Montant des ICNE de l'exercice N-1	
= Différence ICNE N - ICNE N-1	

## SECTION D'INVESTISSEMENT

III - VOTE DU BUDGET	III
SECTION D'INVESTISSEMENT - DETAIL DES DEPENSES	B1

Chap./Art.	Libellé	Budget précédent	Propositions nouvelles	VOTE
<b>20</b>	<b>IMMOBILISATIONS INCORPORELLES</b>	<b>992 044.00</b>	<b>2 231 022.00</b>	<b>2 231 022.00</b>
- 20 - 202	IMMOBILISATIONS INCORPORELLES FRAIS LIES A LA REAL.DES DOCS D'URBA,NUM DU CADAST	992 044.00 456 324.00	2 231 022.00 850 822.00	2 231 022.00 850 822.00
2031 2033	FRAIS D'ETUDES, RECHERCHE ET DEVELOPPEMENT FRAIS D'ETUDES FRAIS D'INSERTION	452 000.00 37 220.00	1 028 000.00 92 500.00	1 028 000.00 92 500.00
2051	CONCESS. ET DROITS SIMILAIRES, BREVETS, LICENCES, CONCESSIONS ET DROITS SIMILAIRES	46 500.00	259 700.00	259 700.00
<b>204</b>	<b>SUBVENTIONS D'EQUIPEMENT VERSEES</b>	<b>2 706 500.00</b>	<b>3 485 094.00</b>	<b>3 485 094.00</b>
- 20 - +204	IMMOBILISATIONS INCORPORELLES SUBVENTIONS D'EQUIPEMENT VERSEES	2 706 500.00 2 706 500.00	3 485 094.00 3 485 094.00	3 485 094.00 3 485 094.00
204132 2041412 2041582 2041612 204172 204182	SUBVENTIONS D'EQUIPEMENT AUX ORGANISMES PUBLICS BATIMENTS ET INSTALLATIONS BATIMENTS ET INSTALLATIONS BATIMENTS ET INSTALLATIONS BATIMENTS ET INSTALLATIONS BATIMENTS ET INSTALLATIONS BATIMENTS ET INSTALLATIONS	900 000.00 320 000.00 841 500.00 90 000.00	790 000.00 435 000.00 1 066 000.00 330 000.00	790 000.00 435 000.00 1 066 000.00 330 000.00
20422	SUBVENT. D'EQUIPEMENT AUX PERSONNES DE DROIT PRIVE BATIMENTS ET INSTALLATIONS	555 000.00	812 000.00	812 000.00
2046	ATTRIBUTIONS DE COMPENSATION D'INVESTISSEMENT		52 094.00	52 094.00
<b>21</b>	<b>IMMOBILISATIONS CORPORELLES</b>	<b>1 282 400.00</b>	<b>3 082 470.00</b>	<b>3 082 470.00</b>
- 21 - 2111 2128 21318 2138 21568 2158	IMMOBILISATIONS CORPORELLES TERRAINS TERRAINS NUS AGENCEMENTS ET AMENAGEMENTS DE TERRAINS AUTRES AGENCEMENTS ET AMENAGEMENTS DE TERRAINS CONSTRUCTIONS BATIMENTS PUBLICS AUTRES BATIMENTS PUBLICS AUTRES CONSTRUCTIONS INSTALLATIONS, MATERIEL ET OUTILLAGE TECHNIQUES MATERIEL ET OUTILLAGE D'INCENDIE ET DEFENSE CIVILE AUTRE MATERIEL ET OUTIL. D'INCENDIE DEFENSE CIVILE AUTRES INSTALLATIONS, MATERIEL ET OUTILLAGE TECH. IMMOB. CORPORELLES RECUES AU TITRE MISE A DISPOS.	1 282 400.00 50 000.00 284 000.00 220 200.00	3 082 470.00 356 000.00 313 000.00 308 000.00 100 000.00 253 500.00	3 082 470.00 356 000.00 313 000.00 308 000.00 100 000.00 253 500.00

<b>III - VOTE DU BUDGET</b>	<b>III</b>
<b>SECTION D'INVESTISSEMENT - DETAIL DES DEPENSES</b>	<b>B1</b>

Chap./Art.	Libellé	Budget précédent	Propositions nouvelles	VOTE
21728	AGENCEMENTS ET AMENAGEMENTS DE TERRAINS AUTRES AGENCEMENTS ET AMENAGEMENTS DE TERRAINS	165 000.00	147 000.00	147 000.00
21731	CONSTRUCTIONS	178 000.00	475 000.00	475 000.00
21735	CONSTRUCTIONS BATIMENTS PUBLICS	10 000.00	522 500.00	522 500.00
21738	CONSTRUCTIONS INSTAL. GEN., AGENC., AMENAG.	30 000.00	10 000.00	10 000.00
21758	AUTRES CONSTRUCTIONS			
21758	INSTALLATIONS, MATERIEL ET OUTILLAGE TECHNIQUES AUTRES INSTALLATIONS, MATERIEL ET OUTILLAGE TECH.	96 400.00	32 500.00	32 500.00
21782	AUTRES IMMO. CORP. RECUES AU TITRE DE MISE A DISPO			
21782	MATERIEL DE TRANSPORT	27 600.00	20 000.00	20 000.00
21783	MATERIEL DE BUREAU ET MATERIEL INFORMATIQUE	15 700.00	135 300.00	135 300.00
21784	MOBILIER	31 500.00	18 450.00	18 450.00
21788	AUTR. IMMO. CORP. RECUES AU TITRE D'UNE MISE A DIS	54 200.00	84 900.00	84 900.00
	AUTRES IMMOBILISATIONS CORPORELLES			
2182	MATERIEL DE TRANSPORT	35 000.00	32 500.00	32 500.00
2183	MATERIEL DE BUREAU ET INFORMATIQUE	58 700.00	120 000.00	120 000.00
2184	MOBILIER	20 800.00	48 800.00	48 800.00
2188	AUTRES IMMOBILISATIONS CORPORELLES	5 300.00	105 020.00	105 020.00
<b>23</b>	<b>IMMOBILISATIONS EN COURS</b>	<b>3 027 500.00</b>	<b>2 674 000.00</b>	<b>2 674 000.00</b>
- 23 -	IMMOBILISATIONS EN COURS	3 027 500.00	2 674 000.00	2 674 000.00
2313	IMMOBILISATIONS CORPORELLES EN COURS			
2313	CONSTRUCTIONS	1 069 500.00	2 632 000.00	2 632 000.00
2315	INSTALLATIONS, MATERIEL ET OUTILLAGE TECHNIQUES			
2317	IMMO. CORPORELLES RECUES AU TITRE DE MISE A DISPO.	1 901 000.00		
238	AVANCES VERSEES SUR COMMANDES IMMO. CORP.	57 000.00	42 000.00	42 000.00
<b>TOTAL DES DEPENSES D'EQUIPEMENT</b>		<b>8 008 444.00</b>	<b>11 472 586.00</b>	<b>11 472 586.00</b>
<b>16</b>	<b>EMPRUNTS ET DETTES ASSIMILES</b>	<b>1 218 000.00</b>	<b>1 165 500.00</b>	<b>1 165 500.00</b>
- 16 -	EMPRUNTS ET DETTES ASSIMILEES	1 218 000.00	1 165 500.00	1 165 500.00
1641	EMPRUNTS AUPRES DES ETABLISSEMENTS FINANCIERS			
1641	EMPRUNTS EN EUROS	1 168 000.00	1 114 500.00	1 114 500.00
165	DEPOTS ET CAUTIONNEMENTS RECUS	50 000.00	51 000.00	51 000.00
<b>26</b>	<b>PARTICIPATIONS, CREANCES RATTACHEES A DES PARTICI.</b>	<b>10 000.00</b>		
- 26 -	PARTICIPATIONS ET CREANCES RATTACHEES A DES PART.	10 000.00		
261	TITRES DE PARTICIPATION	10 000.00		
<b>TOTAL DES DEPENSES FINANCIERES</b>		<b>1 228 000.00</b>	<b>1 165 500.00</b>	<b>1 165 500.00</b>
45814	BAT 313 - OPERATION CPTÉ DE TIERS VILLE DE TARDES	300 000.00		
<b>TOTAL DES DEPENSES D'OPERATIONS POUR COMPTE DE TIERS</b>		<b>300 000.00</b>		

<b>III - VOTE DU BUDGET</b>	<b>III</b>
<b>SECTION D'INVESTISSEMENT - DETAIL DES DEPENSES</b>	<b>B1</b>

Chap./Art.	Libellé	Budget précédent	Propositions nouvelles	VOTE
<b>TOTAL DES DEPENSES REELLES</b>		<b>9 536 444.00</b>	<b>12 638 086.00</b>	<b>12 638 086.00</b>

<b>III - VOTE DU BUDGET</b>	<b>III</b>
<b>SECTION D'INVESTISSEMENT - DETAIL DES DEPENSES</b>	<b>B1</b>

Chap./Art.	Libellé	Budget précédent	Propositions nouvelles	VOTE
040	OPE.D'ORDRE DE TRANSFERTS ENTRE SECTIONS	423 285.00	450 000.00	450 000.00
Reprises sur autofinancement antérieur		23 285.00		
- 13 -	SUBVENTIONS D'INVESTISSEMENT	23 285.00		
	SUBV. INVEST. TRANSFEREES AU Cpte DE RESULTAT			
13911	SUBVENTIONS D'INVESTISSEMENT RATTACHEES AUX ACTIFS ETAT ET ETABLISSEMENTS NATIONAUX	9 405.00		
13912	REGIONS	7 882.00		
13931	FONDS AFFECTES A L'EQUIPEMENT DOTATION D'EQUIPEMENT DES TERRITOIRES RURAUX	5 998.00		
Charges transférées		400 000.00	450 000.00	450 000.00
192	NEUTRALISATIONS ET REALISATIONS D'OPERATIONS PLUS OU MOINS VALUES SUR CESSIONS D'IMMOBILISATION			
198	NEUTRALISATIONS DES AMORTISSEMENTS DES SUBVENTIONS	350 000.00	400 000.00	400 000.00
- 21 -	IMMOBILISATIONS CORPORELLES	50 000.00	50 000.00	50 000.00
2138	CONSTRUCTIONS AUTRES CONSTRUCTIONS	50 000.00	50 000.00	50 000.00
041	OPERATIONS PATRIMONIALES	50 000.00	50 000.00	50 000.00
- 21 -	IMMOBILISATIONS CORPORELLES	50 000.00	50 000.00	50 000.00
	CONSTRUCTIONS			
21318	BATIMENTS PUBLICS AUTRES BATIMENTS PUBLICS	50 000.00	50 000.00	50 000.00
TOTAL DES DEPENSES D'ORDRE		473 285.00	500 000.00	500 000.00
TOTAL DES DEPENSES D'INVESTISSEMENT DE L'EXERCICE (=total réelles + ordres)		10 009 729.00	13 138 086.00	13 138 086.00
RESTES A REALISER N-1				
D 001 RESULTAT REPORTE OU ANTICIPE				
TOTAL DES DEPENSES D'INVESTISSEMENT CUMULEES (Total+RaR+Résultat)				13 138 086.00



<b>III - VOTE DU BUDGET</b>	<b>III</b>
<b>SECTION D'INVESTISSEMENT - DETAIL DES RECETTES</b>	<b>B2</b>

Chap./Art.	Libellé	Budget précédent	Propositions nouvelles	VOTE
<b>13</b>	<b>SUBVENTIONS D'INVESTISSEMENT RECUES</b>	<b>75 500.00</b>	<b>1 208 623.00</b>	<b>1 208 623.00</b>
- 13 -	SUBVENTIONS D'INVESTISSEMENT	75 500.00	1 208 623.00	1 208 623.00
1321	SUBVENTIONS D'INVESTISSEMENT RATTACHEES AUX ACTIFS			
1322	ETAT ET ETABLISSEMENTS NATIONAUX	56 000.00	274 000.00	274 000.00
1323	REGIONS	8 800.00	398 730.00	398 730.00
13246	DEPARTEMENTS		240 000.00	240 000.00
1328	ATTRIBUTIONS DE COMPENSATION D'INVESTISSEMENT		226 343.00	226 343.00
	AUTRES	10 700.00	69 550.00	69 550.00
<b>16</b>	<b>EMPRUNTS ET DETTES ASSIMILES</b>	<b>3 169 041.00</b>	<b>5 066 280.00</b>	<b>5 066 280.00</b>
- 16 -	EMPRUNTS ET DETTES ASSIMILEES	3 169 041.00	5 066 280.00	5 066 280.00
1641	EMPRUNTS AUPRES DES ETABLISSEMENTS FINANCIERS			
	EMPRUNTS EN EUROS	3 169 041.00	5 066 280.00	5 066 280.00
<b>TOTAL DES RECETTES D'EQUIPEMENT</b>		<b>3 244 541.00</b>	<b>6 274 903.00</b>	<b>6 274 903.00</b>
<b>10</b>	<b>DOTATIONS,FONDS DIVERS ET RESERVES</b>	<b>964 473.00</b>	<b>1 312 000.00</b>	<b>1 312 000.00</b>
- 10 -	DOTATIONS, FONDS DIVERS ET RESERVES	964 473.00	1 312 000.00	1 312 000.00
	DOTATIONS ET FONDS D'INVESTISSEMENT			
10222	FONDS D'INVESTISSEMENT			
	F.C.T.V.A.	964 473.00	1 312 000.00	1 312 000.00
	RESERVES			
1068	EXCEDENTS DE FONCTIONNEMENT CAPITALISES			
<b>165</b>	<b>Dépôts et cautionnements reçus</b>	<b>50 000.00</b>	<b>51 000.00</b>	<b>51 000.00</b>
- 16 -	EMPRUNTS ET DETTES ASSIMILEES	50 000.00	51 000.00	51 000.00
165	DEPOTS ET CAUTIONNEMENTS RECUS	50 000.00	51 000.00	51 000.00
<b>TOTAL DES RECETTES FINANCIERES</b>		<b>1 014 473.00</b>	<b>1 363 000.00</b>	<b>1 363 000.00</b>
45824	RECETTES-BATIMENT 313-OPERAT*PR CPT DE TIERS	300 000.00		
<b>TOTAL DES RECETTES D'OPERATIONS POUR COMPTE DE TIERS</b>		<b>300 000.00</b>		
<b>TOTAL DES RECETTES REELLES</b>		<b>4 559 014.00</b>	<b>7 637 903.00</b>	<b>7 637 903.00</b>

<b>III - VOTE DU BUDGET</b>	<b>III</b>
<b>SECTION D'INVESTISSEMENT - DETAIL DES RECETTES</b>	<b>B2</b>

Chap./Art.	Libellé	Budget précédent	Propositions nouvelles	VOTE
021	VIREMENT DE LA SECTION DE FONCTIONNEMENT	3 000 715.00	2 850 183.00	2 850 183.00
021	VIREMENT A LA SECTION FONCTIONNEMENT	3 000 715.00	2 850 183.00	2 850 183.00
040	OPE.D'ORDRE DE TRANSFERTS ENTRE SECTIONS	2 400 000.00	2 600 000.00	2 600 000.00
192	NEUTRALISATIONS ET REALISATIONS D'OPERATIONS PLUS OU MOINS VALUES SUR CESSIONS D'IMMOBILISATION			
- 21 -	IMMOBILISATIONS CORPORELLES			
	INSTALLATIONS, MATERIEL ET OUTILLAGE TECHNIQUES			
21578	MATERIEL ET OUTILLAGE DE VOIRIE AUTRE MATERIEL ET OUTILLAGE DE VOIRIE			
	AUTRES IMMOBILISATIONS CORPORELLES			
2188	AUTRES IMMOBILISATIONS CORPORELLES			
- 28 -	AMORTISSEMENTS DES IMMOBILISATIONS	2 400 000.00	2 600 000.00	2 600 000.00
	AMORTISSEMENTS DES IMMOBILISATIONS INCORPORELLES			
2802	FRAIS LIES A LA REAL.DES DOCS D'URBA,NUM DU CADAST	25 000.00	26 100.00	26 100.00
	FRAIS ETUDES, RECH. ET DE DEVELOP. ET D'INSERT.			
28031	FRAIS D'ETUDES	60 000.00	62 000.00	62 000.00
28032	FRAIS DE RECHERCHE ET DEVELOPPEMENT	6 900.00	7 000.00	7 000.00
	SUBVENTIONS D'EQUIPEMENT VERSEES			
2804132	BATIMENTS ET INSTALLATIONS	55 000.00	57 500.00	57 500.00
28041411	BIENS MOBILIERS, MATERIEL ET ETUDES	25 600.00	27 000.00	27 000.00
28041412	BATIMENTS ET INSTALLATIONS	150 000.00	155 700.00	155 700.00
28041482	BATIMENTS ET INSTALLATIONS	12 600.00	13 100.00	13 100.00
28041512	BATIMENTS ET INSTALLATIONS	28 700.00	30 000.00	30 000.00
28041581	BIENS MOBILIERS, MATERIEL ET ETUDES	15 000.00	15 600.00	15 600.00
28041582	BATIMENTS ET INSTALLATIONS	88 000.00	92 000.00	92 000.00
28041632	BATIMENTS ET INSTALLATIONS	600.00	600.00	600.00
28041641	BIENS MOBILIERS, MATERIEL ET ETUDES	300 000.00	315 000.00	315 000.00
28041642	BATIMENTS ET INSTALLATIONS	18 000.00	18 500.00	18 500.00
2804171	BIENS MOBILIERS, MATERIEL ET ETUDES	4 100.00	4 100.00	4 100.00
2804172	BATIMENTS ET INSTALLATIONS	56 500.00	60 000.00	60 000.00
2804182	BATIMENTS ET INSTALLATIONS	350 000.00	366 000.00	366 000.00
2804183	PROJETS D'INFRASTRUCTURES D'INTERET NATIONAL	450 000.00	470 000.00	470 000.00
280421	BIENS MOBILIERS, MATERIEL ET ETUDES	37 000.00	38 500.00	38 500.00
280422	BATIMENTS ET INSTALLATIONS	35 000.00	36 600.00	36 600.00
2804411	BIENS MOBILIERS, MATERIEL ET ETUDES	100 000.00	105 000.00	105 000.00
	CONCESSIONS ET DROITS SIMILAIRES, BREVETS,LICENCES			
28051	CONCESSIONS ET DROITS SIMILAIRES	65 000.00	68 000.00	68 000.00
	AMORTISSEMENTS DES IMMOBILISATIONS CORPORELLES			
	INSTALLATIONS, MATERIEL ET OUTILLAGE TECHNIQUES			
281568	AUTRE MATER. ET OUTIL. D'INCENDIE, DEFENSE CIVILE	15 000.00	15 100.00	15 100.00
28158	AUTRES INSTALLATIONS, MATERIEL ET OUTILLAGE TECH.	30 000.00	73 100.00	73 100.00
	IMMO.CORPORELLES RECUES AU TITRE D'UNE MISE DISPO.			
281728	AUTRES AGENCEMENTS ET AMENAGEMENTS	12 000.00	12 500.00	12 500.00
281758	AUTRES INSTALLATIONS, MATERIEL ET OUTILLAGE TECH.	80 000.00	85 000.00	85 000.00
281782	MATERIEL DE TRANSPORT	5 000.00	5 000.00	5 000.00
281783	MATERIEL DE BUREAU ET MATERIEL D'INFORMATIQUE	20 000.00	21 000.00	21 000.00
281784	MOBILIER	20 000.00	21 000.00	21 000.00

<b>III - VOTE DU BUDGET</b>	<b>III</b>
<b>SECTION D'INVESTISSEMENT - DETAIL DES RECETTES</b>	<b>B2</b>

Chap./Art.	Libellé	Budget précédent	Propositions nouvelles	VOTE
281788	AUTRES IMMO. CORP. RECUES AU TITRE D'UNE MISE A DI	45 000.00	48 000.00	48 000.00
	AUTRES IMMOBILISATIONS CORPORELLES			
28182	MATERIEL DE TRANSPORT	80 000.00	85 000.00	85 000.00
28183	MATERIEL DE BUREAU ET MATERIEL INFORMATIQUE	90 000.00	100 000.00	100 000.00
28184	MOBILIER	30 000.00	31 000.00	31 000.00
28188	AUTRES IMMOBILISATIONS CORPORELLES	90 000.00	135 000.00	135 000.00
TOTAL DES PRELEVEMENTS PROVENANT DE LA SECTION DE FONCTIONNEMENT		5 400 715.00	5 450 183.00	5 450 183.00
041	OPERATIONS PATRIMONIALES	50 000.00	50 000.00	50 000.00
- 20 -	IMMOBILISATIONS INCORPORELLES	50 000.00	50 000.00	50 000.00
	FRAIS D'ETUDES, RECHERCHE ET DEVELOPPEMENT			
2031	FRAIS D'ETUDES	50 000.00	50 000.00	50 000.00
TOTAL DES RECETTES D'ORDRE		5 450 715.00	5 500 183.00	5 500 183.00

TOTAL DES RECETTES D'INVESTISSEMENT DE L'EXERCICE (=total réelles + ordres)	10 009 729.00	13 138 086.00	13 138 086.00
---	---------------	---------------	---------------

RESTES A REALISER N-1			
R 001 RESULTAT REPORTE OU ANTICIPE			
TOTAL DES RECETTES D'INVESTISSEMENT CUMULEES (Total+RaR+Résultat)			13 138 086.00

<b>IV - ANNEXES</b>	<b>IV</b>
<b>PRESENTATION CROISEE PAR FONCTION - VUE D'ENSEMBLE</b>	<b>A1</b>

## INVESTISSEMENT

No	Libellé	TOTAL	Non ventilable 01	0 SCES GENERAUX ADM.PUBLIQUES LOCALES	1 SECURITE ET SALUBRITE PUBLIQUE	2 ENSEIGNEMENT - FORMATION	3 CULTURE	4 SPORTS ET JEUNESSE
DEPENSES								
	Dépenses réelles	12 638 086.00		1 928 394.00		180 000.00	627 170.00	3 492 700.00
	Equipements municipaux	7 987 492.00		761 800.00			627 170.00	3 492 700.00
	Equip. non municipaux	3 485 094.00		52 094.00		180 000.00		
	Opérations financières	1 165 500.00						
	Dépenses d'ordre	500 000.00	400 000.00					
	<b>Total dépenses de l'exercice</b>	<b>13 138 086.00</b>	<b>400 000.00</b>	<b>2 028 394.00</b>		<b>180 000.00</b>	<b>627 170.00</b>	<b>3 492 700.00</b>
	<b>RAR N-1 et reports</b>							
	<b>Total cumulé dépenses</b>	<b>13 138 086.00</b>	<b>400 000.00</b>	<b>2 028 394.00</b>		<b>180 000.00</b>	<b>627 170.00</b>	<b>3 492 700.00</b>
RECETTES								
	<b>Total recettes de l'exercice</b>	<b>13 138 086.00</b>	<b>6 762 183.00</b>	<b>5 436 623.00</b>				<b>810 000.00</b>
	<b>RAR N-1 et reports</b>							
	<b>Total cumulé recettes</b>	<b>13 138 086.00</b>	<b>6 762 183.00</b>	<b>5 436 623.00</b>				<b>810 000.00</b>

<b>IV - ANNEXES</b>	<b>IV</b>
<b>PRESENTATION CROISEE PAR FONCTION - VUE D'ENSEMBLE</b>	<b>A1</b>

# INVESTISSEMENT

No	Libellé	5 INTERVENTIONS SOCIALES ET SANTÉ	7 LOGEMENT	8 AMENAGEMENT ET SERVICE URBAIN, ENVIRONNEMENT	9 ACTION ECONOMIQUE
DEPENSES					
Dépenses réelles		1 066 000.00	514 000.00	2 659 822.00	2 170 000.00
Equipements municipaux		1 015 000.00		1 446 822.00	644 000.00
Equip. non municipaux			514 000.00	1 213 000.00	1 526 000.00
Opérations financières					
Dépenses d'ordre					
<b>Total dépenses de l'exercice</b>		<b>1 066 000.00</b>	<b>514 000.00</b>	<b>2 659 822.00</b>	<b>2 170 000.00</b>
<b>RAR N-1 et reports</b>					
<b>Total cumulé dépenses</b>		<b>1 066 000.00</b>	<b>514 000.00</b>	<b>2 659 822.00</b>	<b>2 170 000.00</b>
RECETTES					
<b>Total recettes de l'exercice</b>		<b>51 000.00</b>		<b>78 280.00</b>	
<b>RAR N-1 et reports</b>					
<b>Total cumulé recettes</b>		<b>51 000.00</b>		<b>78 280.00</b>	



<b>IV - ANNEXES</b>	<b>IV</b>
<b>PRESENTATION CROISEE PAR FONCTION - VUE D'ENSEMBLE</b>	<b>A1</b>

## FONCTIONNEMENT

No	Libellé	TOTAL	Non ventilable 01	0 SCES GENERAUX ADM.PUBLIQUES LOCALES	1 SECURITE ET SALUBRITE PUBLIQUE	2 ENSEIGNEMENT - FORMATION	3 CULTURE	4 SPORTS ET JEUNESSE
DEPENSES								
Total dépenses de l'exercice		83 850 427.00	5 470 183.00	44 514 443.00	420 000.00	70 000.00	6 755 146.00	3 287 688.00
RAR N-1 et reports								
Total cumulé dépenses		83 850 427.00	5 470 183.00	44 514 443.00	420 000.00	70 000.00	6 755 146.00	3 287 688.00
RECETTES								
Total recettes de l'exercice		83 850 427.00	408 000.00	80 007 815.00			553 500.00	770 100.00
RAR N-1 et reports								
Total cumulé recettes		83 850 427.00	408 000.00	80 007 815.00			553 500.00	770 100.00

<b>IV - ANNEXES</b>	<b>IV</b>
<b>PRESENTATION CROISEE PAR FONCTION - VUE D'ENSEMBLE</b>	<b>A1</b>

## FONCTIONNEMENT

No	Libellé	5 INTERVENTIONS SOCIALES ET SANTE	7 LOGEMENT	8 AMENAGEMENT ET SERVICE URBAIN, ENVIRONNEMENT	9 ACTION ECONOMIQUE
DEPENSES					
Total dépenses de l'exercice		899 246.00	282 000.00	20 256 079.00	1 895 642.00
RAR N-1 et reports					
Total cumulé dépenses		899 246.00	282 000.00	20 256 079.00	1 895 642.00
RECETTES					
Total recettes de l'exercice		412 800.00		1 636 312.00	61 900.00
RAR N-1 et reports					
Total cumulé recettes		412 800.00		1 636 312.00	61 900.00

<b>IV - ANNEXES</b>	<b>IV</b>
<b>PRESENTATION CROISEE PAR FONCTION - VUE D'ENSEMBLE</b>	<b>A1</b>

## INVESTISSEMENT

No	Libellé	TOTAL	Non ventilable 01	0 SCES GENERAUX ADM.PUBLIQUES LOCALES	1 SECURITE ET SALUBRITE PUBLIQUE	2 ENSEIGNEMENT - FORMATION	3 CULTURE	4 SPORTS ET JEUNESSE
<b>Total dépenses</b>		<b>13 138 086.00</b>	<b>400 000.00</b>	<b>2 028 394.00</b>		<b>180 000.00</b>	<b>627 170.00</b>	<b>3 492 700.00</b>
Dépenses réelles		12 638 086.00		1 928 394.00		180 000.00	627 170.00	3 492 700.00
16	EMPRUNTS ET DETTES ASSIMILES	1 165 500.00		1 114 500.00				
20	IMMOBILISATIONS INCORPORELLES	2 231 022.00		226 500.00			163 700.00	788 000.00
204	SUBVENTIONS D'EQUIPEMENT VERSEES	3 485 094.00		52 094.00		180 000.00		
21	IMMOBILISATIONS CORPORELLES	3 082 470.00		403 300.00			421 470.00	974 700.00
23	IMMOBILISATIONS EN COURS	2 674 000.00		132 000.00			42 000.00	1 730 000.00
26	PARTICIPATIONS, CREANCES RATTACHEES A DE							
Opérations d'équipement								
Opérations pour compte de tiers								

Dépenses d'ordre		500 000.00	400 000.00	100 000.00				
<b>040</b>	<b>OPE.D'ORDRE DE TRANSFERTS ENTRE SECTIONS</b>	<b>450 000.00</b>	<b>400 000.00</b>	<b>50 000.00</b>				
<b>041</b>	<b>OPERATIONS PATRIMONIALES</b>	<b>50 000.00</b>		<b>50 000.00</b>				

<b>Total recettes</b>		<b>13 138 086.00</b>	<b>6 762 183.00</b>	<b>5 436 623.00</b>				<b>810 000.00</b>
Recettes réelles		7 637 903.00	1 312 000.00	5 386 623.00				810 000.00
10	DOTATIONS,FONDS DIVERS ET RESERVES	1 312 000.00	1 312 000.00					
13	SUBVENTIONS D'INVESTISSEMENT RECUES	1 208 623.00		320 343.00				810 000.00
16	EMPRUNTS ET DETTES ASSIMILES	5 117 280.00		5 066 280.00				
Opérations pour compte de tiers								

Recettes d'ordre		5 500 183.00	5 450 183.00	50 000.00				
<b>021</b>	<b>VIREMENT DE LA SECTION DE FONCTIONNEMENT</b>	<b>2 850 183.00</b>	<b>2 850 183.00</b>					
<b>040</b>	<b>OPE.D'ORDRE DE TRANSFERTS ENTRE SECTIONS</b>	<b>2 600 000.00</b>	<b>2 600 000.00</b>					
<b>041</b>	<b>OPERATIONS PATRIMONIALES</b>	<b>50 000.00</b>		<b>50 000.00</b>				

IV - ANNEXES	IV
PRESENTATION CROISEE PAR FONCTION - VUE D'ENSEMBLE	A1

## INVESTISSEMENT

No	Libellé	5 INTERVENTIONS SOCIALES ET SANTÉ	7 LOGEMENT	8 AMENAGEMENT ET SERVICE URBAIN, ENVIRONNEMENT	9 ACTION ECONOMIQUE
<b>Total dépenses</b>		<b>1 066 000.00</b>	<b>514 000.00</b>	<b>2 659 822.00</b>	<b>2 170 000.00</b>
Dépenses réelles		1 066 000.00	514 000.00	2 659 822.00	2 170 000.00
16	EMPRUNTS ET DETTES ASSIMILES	51 000.00			
20	IMMOBILISATIONS INCORPORELLES	71 000.00		947 822.00	34 000.00
204	SUBVENTIONS D'EQUIPEMENT VERSEES		514 000.00	1 213 000.00	1 526 000.00
21	IMMOBILISATIONS CORPORELLES	174 000.00		499 000.00	610 000.00
23	IMMOBILISATIONS EN COURS	770 000.00			
26	PARTICIPATIONS, CREANCES RATTACHEES A DE				
Opérations d'équipement					
Opérations pour compte de tiers					

Dépenses d'ordre					
040	041	OPE.D'ORDRE DE TRANSFERTS ENTRE SECTIONS OPERATIONS PATRIMONIALES			

<b>Total recettes</b>		<b>51 000.00</b>		<b>78 280.00</b>	
Recettes réelles		51 000.00		78 280.00	
10	DOTATIONS,FONDS DIVERS ET RESERVES				
13	SUBVENTIONS D'INVESTISSEMENT RECUES			78 280.00	
16	EMPRUNTS ET DETTES ASSIMILES	51 000.00			
Opérations pour compte de tiers					

Recettes d'ordre					
021	040	041	VIREMENT DE LA SECTION DE FONCTIONNEMENT OPE.D'ORDRE DE TRANSFERTS ENTRE SECTIONS OPERATIONS PATRIMONIALES		

<b>IV - ANNEXES</b>	<b>IV</b>
<b>PRESENTATION CROISEE PAR FONCTION - VUE D'ENSEMBLE</b>	<b>A1</b>

## FONCTIONNEMENT

No	Libellé	TOTAL	Non ventilable 01	0 SCES GENERAUX ADM.PUBLIQUES LOCALES	1 SECURITE ET SALUBRITE PUBLIQUE	2 ENSEIGNEMENT - FORMATION	3 CULTURE	4 SPORTS ET JEUNESSE
<b>Total dépenses</b>		<b>83 850 427.00</b>	<b>5 470 183.00</b>	<b>44 514 443.00</b>	<b>420 000.00</b>	<b>70 000.00</b>	<b>6 755 146.00</b>	<b>3 287 688.00</b>
Dépenses réelles		78 400 244.00	20 000.00	44 514 443.00	420 000.00	70 000.00	6 755 146.00	3 287 688.00
011	CHARGES A CARACTERE GENERAL	5 485 101.00		1 386 830.00			976 386.00	1 219 670.00
012	CHARGES DE PERSONNEL ET FRAIS ASSIMILES	12 103 210.00		2 867 722.00			5 242 218.00	2 066 118.00
014	ATTENUATIONS DE PRODUITS	38 494 298.00		38 494 298.00				
022	DEPENSES IMPREVUES	20 000.00	20 000.00					
65	AUTRES CHARGES DE GESTION COURANTE	21 915 478.00		1 390 436.00	420 000.00	70 000.00	535 942.00	1 500.00
66	CHARGES FINANCIERES	367 157.00		367 157.00				
67	CHARGES EXCEPTIONNELLES	15 000.00		8 000.00			600.00	400.00
Dépenses d'ordre		5 450 183.00	5 450 183.00					
<b>023</b>	<b>VIREMENT A LA SECTION D'INVESTISSEMENT</b>	<b>2 850 183.00</b>	<b>2 850 183.00</b>					
<b>042</b>	<b>OPE.D'ORDRE DE TRANSFERTS ENTRE SECTIONS</b>	<b>2 600 000.00</b>	<b>2 600 000.00</b>					
<b>Total recettes</b>		<b>83 850 427.00</b>	<b>408 000.00</b>	<b>80 007 815.00</b>			<b>553 500.00</b>	<b>770 100.00</b>
Recettes réelles		83 400 427.00	8 000.00	79 957 815.00			553 500.00	770 100.00
013	ATTENUATIONS DE CHARGES	5 000.00		5 000.00				
70	PRODUITS DE SERVICES, DU DOMAINE & VENTE	1 941 512.00		508 000.00			310 000.00	600 100.00
73	IMPOTS ET TAXES	65 622 515.00		64 762 515.00				20 000.00
74	DOTATIONS, SUBVENTIONS ET PARTICIPATIONS	15 446 500.00	8 000.00	14 665 000.00			243 500.00	10 000.00
75	AUTRES PRODUITS DE GESTION COURANTE	239 900.00		12 300.00				
77	PRODUITS EXCEPTIONNELS	145 000.00		5 000.00				140 000.00
Recettes d'ordre		450 000.00	400 000.00	50 000.00				
<b>042</b>	<b>OPE.D'ORDRE DE TRANSFERTS ENTRE SECTIONS</b>	<b>450 000.00</b>	<b>400 000.00</b>	<b>50 000.00</b>				



<b>IV - ANNEXES</b>	<b>IV</b>
<b>PRESENTATION CROISEE PAR FONCTION - VUE D'ENSEMBLE</b>	<b>A1</b>

## FONCTIONNEMENT

No	Libellé	5 INTERVENTIONS SOCIALES ET SANTÉ	7 LOGEMENT	8 AMENAGEMENT ET SERVICE URBAIN, ENVIRONNEMENT	9 ACTION ECONOMIQUE
<b>Total dépenses</b>		<b>899 246.00</b>	<b>282 000.00</b>	<b>20 256 079.00</b>	<b>1 895 642.00</b>
Dépenses réelles		899 246.00	282 000.00	20 256 079.00	1 895 642.00
011	CHARGES A CARACTERE GENERAL	837 650.00	282 000.00	373 100.00	409 465.00
012	CHARGES DE PERSONNEL ET FRAIS ASSIMILES	61 596.00		1 560 979.00	304 577.00
014	ATTENUATIONS DE PRODUITS				
022	DEPENSES IMPREVUES				
65	AUTRES CHARGES DE GESTION COURANTE			18 316 000.00	1 181 600.00
66	CHARGES FINANCIERES				
67	CHARGES EXCEPTIONNELLES			6 000.00	
Dépenses d'ordre					
<b>023</b>	<b>VIREMENT A LA SECTION D'INVESTISSEMENT</b>				
<b>042</b>	<b>OPE.D'ORDRE DE TRANSFERTS ENTRE SECTIONS</b>				

<b>Total recettes</b>		<b>412 800.00</b>		<b>1 636 312.00</b>	<b>61 900.00</b>
Recettes réelles		412 800.00		1 636 312.00	61 900.00
013	ATTENUATIONS DE CHARGES				
70	PRODUITS DE SERVICES, DU DOMAINE & VENTE	45 000.00		478 412.00	
73	IMPOTS ET TAXES			840 000.00	
74	DOTATIONS, SUBVENTIONS ET PARTICIPATIONS	152 800.00		317 900.00	49 300.00
75	AUTRES PRODUITS DE GESTION COURANTE	215 000.00			12 600.00
77	PRODUITS EXCEPTIONNELS				
Recettes d'ordre					
<b>042</b>	<b>OPE.D'ORDRE DE TRANSFERTS ENTRE SECTIONS</b>				

<b>IV - ANNEXES</b>	<b>IV</b>
<b>PRESENTATION CROISEE PAR FONCTION - VUE D'ENSEMBLE</b>	<b>A1</b>

## FONCTIONNEMENT

No	Libellé	TOTAL	Non ventilable 01	0 SCES GENERAUX ADM.PUBLIQUES LOCALES	1 SECURITE ET SALUBRITE PUBLIQUE	2 ENSEIGNEMENT - FORMATION	3 CULTURE	4 SPORTS ET JEUNESSE
DEPENSES								
Total dépenses de l'exercice		83 850 427.00	5 470 183.00	44 514 443.00	420 000.00	70 000.00	6 755 146.00	3 287 688.00
RAR N-1 et reports								
Total cumulé dépenses		83 850 427.00	5 470 183.00	44 514 443.00	420 000.00	70 000.00	6 755 146.00	3 287 688.00
RECETTES								
Total recettes de l'exercice		83 850 427.00	408 000.00	80 007 815.00			553 500.00	770 100.00
RAR N-1 et reports								
Total cumulé recettes		83 850 427.00	408 000.00	80 007 815.00			553 500.00	770 100.00

<b>IV - ANNEXES</b>	<b>IV</b>
<b>PRESENTATION CROISEE PAR FONCTION - VUE D'ENSEMBLE</b>	<b>A1</b>

## FONCTIONNEMENT

No	Libellé	5 INTERVENTIONS SOCIALES ET SANTÉ	7 LOGEMENT	8 AMENAGEMENT ET SERVICE URBAIN, ENVIRONNEMENT	9 ACTION ECONOMIQUE
DEPENSES					
Total dépenses de l'exercice		899 246.00	282 000.00	20 256 079.00	1 895 642.00
RAR N-1 et reports					
Total cumulé dépenses		899 246.00	282 000.00	20 256 079.00	1 895 642.00
RECETTES					
Total recettes de l'exercice		412 800.00		1 636 312.00	61 900.00
RAR N-1 et reports					
Total cumulé recettes		412 800.00		1 636 312.00	61 900.00

<b>IV - ANNEXES</b>	<b>IV</b>
<b>PRESENTATION CROISEE PAR FONCTION - VUE D'ENSEMBLE</b>	<b>A1</b>

## FONCTIONNEMENT

No	Libellé	TOTAL	Non ventilable 01	0 SCES GENERAUX ADM.PUBLIQUES LOCALES	1 SECURITE ET SALUBRITE PUBLIQUE	2 ENSEIGNEMENT - FORMATION	3 CULTURE	4 SPORTS ET JEUNESSE
<b>Total dépenses</b>		<b>83 850 427.00</b>	<b>5 470 183.00</b>	<b>44 514 443.00</b>	<b>420 000.00</b>	<b>70 000.00</b>	<b>6 755 146.00</b>	<b>3 287 688.00</b>
Dépenses réelles		78 400 244.00	20 000.00	44 514 443.00	420 000.00	70 000.00	6 755 146.00	3 287 688.00
011	CHARGES A CARACTERE GENERAL	5 485 101.00		1 386 830.00			976 386.00	1 219 670.00
012	CHARGES DE PERSONNEL ET FRAIS ASSIMILES	12 103 210.00		2 867 722.00			5 242 218.00	2 066 118.00
014	ATTENUATIONS DE PRODUITS	38 494 298.00		38 494 298.00				
022	DEPENSES IMPREVUES	20 000.00	20 000.00					
65	AUTRES CHARGES DE GESTION COURANTE	21 915 478.00		1 390 436.00	420 000.00	70 000.00	535 942.00	1 500.00
66	CHARGES FINANCIERES	367 157.00		367 157.00				
67	CHARGES EXCEPTIONNELLES	15 000.00		8 000.00			600.00	400.00
Dépenses d'ordre		5 450 183.00	5 450 183.00					
<b>023</b>	<b>VIREMENT A LA SECTION D'INVESTISSEMENT</b>	<b>2 850 183.00</b>	<b>2 850 183.00</b>					
<b>042</b>	<b>OPE.D'ORDRE DE TRANSFERTS ENTRE SECTIONS</b>	<b>2 600 000.00</b>	<b>2 600 000.00</b>					

<b>Total recettes</b>		<b>83 850 427.00</b>	<b>408 000.00</b>	<b>80 007 815.00</b>			<b>553 500.00</b>	<b>770 100.00</b>
Recettes réelles		83 400 427.00	8 000.00	79 957 815.00			553 500.00	770 100.00
013	ATTENUATIONS DE CHARGES	5 000.00		5 000.00				
70	PRODUITS DE SERVICES, DU DOMAINE & VENTE	1 941 512.00		508 000.00			310 000.00	600 100.00
73	IMPOTS ET TAXES	65 622 515.00		64 762 515.00				20 000.00
74	DOTATIONS, SUBVENTIONS ET PARTICIPATIONS	15 446 500.00	8 000.00	14 665 000.00			243 500.00	10 000.00
75	AUTRES PRODUITS DE GESTION COURANTE	239 900.00		12 300.00				
77	PRODUITS EXCEPTIONNELS	145 000.00		5 000.00				140 000.00
Recettes d'ordre		450 000.00	400 000.00	50 000.00				
<b>042</b>	<b>OPE.D'ORDRE DE TRANSFERTS ENTRE SECTIONS</b>	<b>450 000.00</b>	<b>400 000.00</b>	<b>50 000.00</b>				

<b>IV - ANNEXES</b>	<b>IV</b>
<b>PRESENTATION CROISEE PAR FONCTION - VUE D'ENSEMBLE</b>	<b>A1</b>

## FONCTIONNEMENT

No	Libellé	5 INTERVENTIONS SOCIALES ET SANTÉ	7 LOGEMENT	8 AMENAGEMENT ET SERVICE URBAIN, ENVIRONNEMENT	9 ACTION ECONOMIQUE
<b>Total dépenses</b>		<b>899 246.00</b>	<b>282 000.00</b>	<b>20 256 079.00</b>	<b>1 895 642.00</b>
Dépenses réelles		899 246.00	282 000.00	20 256 079.00	1 895 642.00
011	CHARGES A CARACTERE GENERAL	837 650.00	282 000.00	373 100.00	409 465.00
012	CHARGES DE PERSONNEL ET FRAIS ASSIMILES	61 596.00		1 560 979.00	304 577.00
014	ATTENUATIONS DE PRODUITS				
022	DÉPENSES IMPREVUES				
65	AUTRES CHARGES DE GESTION COURANTE			18 316 000.00	1 181 600.00
66	CHARGES FINANCIERES				
67	CHARGES EXCEPTIONNELLES			6 000.00	
Dépenses d'ordre					
<b>023</b>	<b>VIREMENT A LA SECTION D'INVESTISSEMENT</b>				
<b>042</b>	<b>OPE.D'ORDRE DE TRANSFERTS ENTRE SECTIONS</b>				

<b>Total recettes</b>		<b>412 800.00</b>		<b>1 636 312.00</b>	<b>61 900.00</b>
Recettes réelles		412 800.00		1 636 312.00	61 900.00
013	ATTENUATIONS DE CHARGES				
70	PRODUITS DE SERVICES, DU DOMAINE & VENTE	45 000.00		478 412.00	
73	IMPOTS ET TAXES			840 000.00	
74	DOTATIONS, SUBVENTIONS ET PARTICIPATIONS	152 800.00		317 900.00	49 300.00
75	AUTRES PRODUITS DE GESTION COURANTE	215 000.00			12 600.00
77	PRODUITS EXCEPTIONNELS				
Recettes d'ordre					
<b>042</b>	<b>OPE.D'ORDRE DE TRANSFERTS ENTRE SECTIONS</b>				



<b>IV - ANNEXES</b>	<b>IV</b>
<b>ELEMENTS DU BILAN PRESENTATION CROISEE PAR FONCTION</b>	<b>A1</b>

## FONCTIONNEMENT

Fonction 0

SCES GENERAUX ADM.PUBLIQUES LOCALES

(DETAIL DES SOUS-FONCTIONS)

No	LIBELLE	TOTAL	01 OPERATIONS NON VENTILABLES	02 ADMINISTRATION GENERALE
<b>DEPENSES</b>		<b>49 984 626.00</b>	<b>5 470 183.00</b>	<b>44 514 443.00</b>
Dépenses de l'exercice		49 984 626.00	5 470 183.00	44 514 443.00
011	CHARGES A CARACTERE GENERAL	1 386 830.00		1 386 830.00
012	CHARGES DE PERSONNEL ET FRAIS ASSIMILES	2 867 722.00		2 867 722.00
014	ATTENUATIONS DE PRODUITS	38 494 298.00		38 494 298.00
65	AUTRES CHARGES DE GESTION COURANTE	1 390 436.00		1 390 436.00
66	CHARGES FINANCIERES	367 157.00		367 157.00
67	CHARGES EXCEPTIONNELLES	8 000.00		8 000.00
022	DEPENSES IMPREVUES	20 000.00	20 000.00	
023	VIREMENT A LA SECTION D'INVESTISSEMENT	2 850 183.00	2 850 183.00	
042	OPE.D'ORDRE DE TRANSFERTS ENTRE SECTIONS	2 600 000.00	2 600 000.00	
Restes à réaliser - reports				
<b>RECETTES</b>		<b>80 415 815.00</b>	<b>408 000.00</b>	<b>80 007 815.00</b>
Recettes de l'exercice		80 415 815.00	408 000.00	80 007 815.00
013	ATTENUATIONS DE CHARGES	5 000.00		5 000.00
70	PRODUITS DE SERVICES, DU DOMAINE & VENTE	508 000.00		508 000.00
73	IMPOTS ET TAXES	64 762 515.00		64 762 515.00
74	DOTATIONS, SUBVENTIONS ET PARTICIPATIONS	14 673 000.00	8 000.00	14 665 000.00
75	AUTRES PRODUITS DE GESTION COURANTE	12 300.00		12 300.00
77	PRODUITS EXCEPTIONNELS	5 000.00		5 000.00
042	OPE.D'ORDRE DE TRANSFERTS ENTRE SECTIONS	450 000.00	400 000.00	50 000.00
Restes à réaliser - reports				
<b>SOLDE</b>		<b>30 431 189.00</b>	<b>-5 062 183.00</b>	<b>35 493 372.00</b>

<b>IV - ANNEXES</b>	<b>IV</b>
<b>ELEMENTS DU BILAN PRESENTATION CROISEE PAR FONCTION</b>	<b>A1</b>

## FONCTIONNEMENT

*Fonction 1*      **SECURITE ET SALUBRITE PUBLIQUE**  
(DETAIL DES SOUS-FONCTIONS)

No	LIBELLE	TOTAL	11 SECURITES INTERIEURE
<b>DEPENSES</b>		<b>420 000.00</b>	<b>420 000.00</b>
Dépenses de l'exercice		420 000.00	420 000.00
65	AUTRES CHARGES DE GESTION COURANTE	420 000.00	420 000.00
Restes à réaliser - reports			
<b>RECETTES</b>			
Recettes de l'exercice			
Restes à réaliser - reports			
<b>SOLDE</b>		<b>-420 000.00</b>	<b>-420 000.00</b>

<b>IV - ANNEXES</b>	<b>IV</b>
<b>ELEMENTS DU BILAN PRESENTATION CROISEE PAR FONCTION</b>	<b>A1</b>

## FONCTIONNEMENT

Fonction 2

ENSEIGNEMENT - FORMATION

(DETAIL DES SOUS-FONCTIONS)

No	LIBELLE	TOTAL	23 ENSEIGNEMENT SUPERIEUR
<b>DEPENSES</b>		<b>70 000.00</b>	<b>70 000.00</b>
Dépenses de l'exercice		70 000.00	70 000.00
011	CHARGES A CARACTERE GENERAL		
012	CHARGES DE PERSONNEL ET FRAIS ASSIMILES		
65	AUTRES CHARGES DE GESTION COURANTE	70 000.00	70 000.00
Restes à réaliser - reports			
<b>RECETTES</b>			
Recettes de l'exercice			
013	ATTENUATIONS DE CHARGES		
70	PRODUITS DE SERVICES, DU DOMAINE & VENTE		
74	DOTATIONS, SUBVENTIONS ET PARTICIPATIONS		
Restes à réaliser - reports			
<b>SOLDE</b>		<b>-70 000.00</b>	<b>-70 000.00</b>

<b>IV - ANNEXES</b>	<b>IV</b>
<b>ELEMENTS DU BILAN PRESENTATION CROISEE PAR FONCTION</b>	<b>A1</b>

## FONCTIONNEMENT

Fonction 3

CULTURE

(DETAIL DES SOUS-FONCTIONS)

No	LIBELLE	TOTAL	31 EXPRESSION ARTISTIQUE	32 CONSERVATION ET DIFFUSION DES PATRIMOINES
<b>DEPENSES</b>		<b>6 755 146.00</b>	<b>4 169 868.00</b>	<b>2 585 278.00</b>
Dépenses de l'exercice		6 755 146.00	4 169 868.00	2 585 278.00
011	CHARGES A CARACTERE GENERAL	976 386.00	361 286.00	615 100.00
012	CHARGES DE PERSONNEL ET FRAIS ASSIMILES	5 242 218.00	3 275 840.00	1 966 378.00
65	AUTRES CHARGES DE GESTION COURANTE	535 942.00	532 142.00	3 800.00
66	CHARGES FINANCIERES			
67	CHARGES EXCEPTIONNELLES	600.00	600.00	
Restes à réaliser - reports				
<b>RECETTES</b>		<b>553 500.00</b>	<b>518 800.00</b>	<b>34 700.00</b>
Recettes de l'exercice		553 500.00	518 800.00	34 700.00
013	ATTENUATIONS DE CHARGES			
70	PRODUITS DE SERVICES, DU DOMAINE & VENTE	310 000.00	275 300.00	34 700.00
74	DOTATIONS, SUBVENTIONS ET PARTICIPATIONS	243 500.00	243 500.00	
77	PRODUITS EXCEPTIONNELS			
Restes à réaliser - reports				
<b>SOLDE</b>		<b>-6 201 646.00</b>	<b>-3 651 068.00</b>	<b>-2 550 578.00</b>

<b>IV - ANNEXES</b>	<b>IV</b>
<b>ELEMENTS DU BILAN PRESENTATION CROISEE PAR FONCTION</b>	<b>A1</b>

## FONCTIONNEMENT

Fonction 4

SPORTS ET JEUNESSE

(DETAIL DES SOUS-FONCTIONS)

No	LIBELLE	TOTAL	41 SPORTS
<b>DEPENSES</b>		<b>3 287 688.00</b>	<b>3 287 688.00</b>
Dépenses de l'exercice		3 287 688.00	3 287 688.00
011	CHARGES A CARACTERE GENERAL	1 219 670.00	1 219 670.00
012	CHARGES DE PERSONNEL ET FRAIS ASSIMILES	2 066 118.00	2 066 118.00
65	AUTRES CHARGES DE GESTION COURANTE	1 500.00	1 500.00
66	CHARGES FINANCIERES		
67	CHARGES EXCEPTIONNELLES	400.00	400.00
Restes à réaliser - reports			
<b>RECETTES</b>		<b>770 100.00</b>	<b>770 100.00</b>
Recettes de l'exercice		770 100.00	770 100.00
70	PRODUITS DE SERVICES, DU DOMAINE & VENTE	600 100.00	600 100.00
73	IMPOTS ET TAXES	20 000.00	20 000.00
74	DOTATIONS, SUBVENTIONS ET PARTICIPATIONS	10 000.00	10 000.00
77	PRODUITS EXCEPTIONNELS	140 000.00	140 000.00
Restes à réaliser - reports			
<b>SOLDE</b>		<b>-2 517 588.00</b>	<b>-2 517 588.00</b>



<b>IV - ANNEXES</b>	<b>IV</b>
<b>ELEMENTS DU BILAN PRESENTATION CROISEE PAR FONCTION</b>	<b>A1</b>

## FONCTIONNEMENT

*Fonction 5*      **INTERVENTIONS SOCIALES ET SANTE**  
(DETAIL DES SOUS-FONCTIONS)

No	LIBELLE	TOTAL	52 INTERVENTIONS SOCIALES
<b>DEPENSES</b>		<b>899 246.00</b>	<b>899 246.00</b>
Dépenses de l'exercice		899 246.00	899 246.00
011	CHARGES A CARACTERE GENERAL	837 650.00	837 650.00
012	CHARGES DE PERSONNEL ET FRAIS ASSIMILES	61 596.00	61 596.00
Restes à réaliser - reports			
<b>RECETTES</b>		<b>412 800.00</b>	<b>412 800.00</b>
Recettes de l'exercice		412 800.00	412 800.00
70	PRODUITS DE SERVICES, DU DOMAINE & VENTE	45 000.00	45 000.00
74	DOTATIONS, SUBVENTIONS ET PARTICIPATIONS	152 800.00	152 800.00
75	AUTRES PRODUITS DE GESTION COURANTE	215 000.00	215 000.00
77	PRODUITS EXCEPTIONNELS		
Restes à réaliser - reports			
<b>SOLDE</b>		<b>-486 446.00</b>	<b>-486 446.00</b>

<b>IV - ANNEXES</b>	<b>IV</b>
<b>ELEMENTS DU BILAN PRESENTATION CROISEE PAR FONCTION</b>	<b>A1</b>

## FONCTIONNEMENT

Fonction 7

LOGEMENT

(DETAIL DES SOUS-FONCTIONS)

No	LIBELLE	TOTAL	70 SERVICES COMMUNS
<b>DEPENSES</b>		<b>282 000.00</b>	<b>282 000.00</b>
Dépenses de l'exercice		282 000.00	282 000.00
011 65	CHARGES A CARACTERE GENERAL AUTRES CHARGES DE GESTION COURANTE	282 000.00	282 000.00
Restes à réaliser - reports			
<b>RECETTES</b>			
Recettes de l'exercice			
Restes à réaliser - reports			
<b>SOLDE</b>		<b>-282 000.00</b>	<b>-282 000.00</b>

<b>IV - ANNEXES</b>	<b>IV</b>
<b>ELEMENTS DU BILAN PRESENTATION CROISEE PAR FONCTION</b>	<b>A1</b>

## FONCTIONNEMENT

Fonction 8

AMENAGEMENT ET SERVICE URBAIN, ENVIRONNEMENT

(DETAIL DES SOUS-FONCTIONS)

No	LIBELLE	TOTAL	81 SERVICES URBAINS	82 AMENAGEMENT URBAIN	83 ENVIRONNEMENT
<b>DEPENSES</b>		<b>20 256 079.00</b>	<b>17 373 396.00</b>	<b>2 233 683.00</b>	<b>649 000.00</b>
Dépenses de l'exercice		20 256 079.00	17 373 396.00	2 233 683.00	649 000.00
011	CHARGES A CARACTERE GENERAL	373 100.00		373 100.00	
012	CHARGES DE PERSONNEL ET FRAIS ASSIMILES	1 560 979.00	147 396.00	1 413 583.00	
65	AUTRES CHARGES DE GESTION COURANTE	18 316 000.00	17 226 000.00	441 000.00	649 000.00
66	CHARGES FINANCIERES				
67	CHARGES EXCEPTIONNELLES	6 000.00		6 000.00	
042	OPE.D'ORDRE DE TRANSFERTS ENTRE SECTIONS				
Restes à réaliser - reports					
<b>RECETTES</b>		<b>1 636 312.00</b>	<b>232 000.00</b>	<b>564 312.00</b>	<b>840 000.00</b>
Recettes de l'exercice		1 636 312.00	232 000.00	564 312.00	840 000.00
013	ATTENUATIONS DE CHARGES				
70	PRODUITS DE SERVICES, DU DOMAINE & VENTE	478 412.00	147 000.00	331 412.00	
73	IMPOTS ET TAXES	840 000.00			840 000.00
74	DOTATIONS, SUBVENTIONS ET PARTICIPATIONS	317 900.00	85 000.00	232 900.00	
77	PRODUITS EXCEPTIONNELS				
042	OPE.D'ORDRE DE TRANSFERTS ENTRE SECTIONS				
Restes à réaliser - reports					
<b>SOLDE</b>		<b>-18 619 767.00</b>	<b>-17 141 396.00</b>	<b>-1 669 371.00</b>	<b>191 000.00</b>

<b>IV - ANNEXES</b>	<b>IV</b>
<b>ELEMENTS DU BILAN PRESENTATION CROISEE PAR FONCTION</b>	<b>A1</b>

## FONCTIONNEMENT

Fonction 9

ACTION ECONOMIQUE

(DETAIL DES SOUS-FONCTIONS)

No	LIBELLE	TOTAL	90 INTERVENTIONS ECONOMIQUES	95 AIDES AU TOURISME
<b>DEPENSES</b>		<b>1 895 642.00</b>	<b>1 825 642.00</b>	<b>70 000.00</b>
Dépenses de l'exercice		1 895 642.00	1 825 642.00	70 000.00
011	CHARGES A CARACTERE GENERAL	409 465.00	409 465.00	
012	CHARGES DE PERSONNEL ET FRAIS ASSIMILES	304 577.00	304 577.00	
65	AUTRES CHARGES DE GESTION COURANTE	1 181 600.00	1 111 600.00	70 000.00
66	CHARGES FINANCIERES			
Restes à réaliser - reports				
<b>RECETTES</b>		<b>61 900.00</b>	<b>46 900.00</b>	<b>15 000.00</b>
Recettes de l'exercice		61 900.00	46 900.00	15 000.00
73	IMPOTS ET TAXES			
74	DOTATIONS, SUBVENTIONS ET PARTICIPATIONS	49 300.00	34 300.00	15 000.00
75	AUTRES PRODUITS DE GESTION COURANTE	12 600.00	12 600.00	
Restes à réaliser - reports				
<b>SOLDE</b>		<b>-1 833 742.00</b>	<b>-1 778 742.00</b>	<b>-55 000.00</b>

<b>IV - ANNEXES</b>	<b>IV</b>
<b>ELEMENTS DU BILAN PRESENTATION CROISEE PAR FONCTION</b>	<b>A1</b>

## FONCTIONNEMENT

Fonction 0

SCES GENERAUX ADM.PUBLIQUES LOCALES

(DETAIL DES RUBRIQUES)

No	LIBELLE	TOTAL	01 OPERATIONS NON VENTILABLES	020 ADMINISTRATION GENERALE DE LA COLLECTIVITE	023 INFORMATION, COMMUNICATION, PUBLICITE
<b>DEPENSES</b>		<b>49 984 626.00</b>	<b>5 470 183.00</b>	<b>44 220 551.00</b>	<b>293 892.00</b>
Dépenses de l'exercice		49 984 626.00	5 470 183.00	44 220 551.00	293 892.00
011	CHARGES A CARACTERE GENERAL	1 386 830.00		1 189 330.00	197 500.00
012	CHARGES DE PERSONNEL ET FRAIS ASSIMILES	2 867 722.00		2 773 330.00	94 392.00
014	ATTENUATIONS DE PRODUITS	38 494 298.00		38 494 298.00	
65	AUTRES CHARGES DE GESTION COURANTE	1 390 436.00		1 388 436.00	2 000.00
66	CHARGES FINANCIERES	367 157.00		367 157.00	
67	CHARGES EXCEPTIONNELLES	8 000.00		8 000.00	
022	DEPENSES IMPREVUES	20 000.00	20 000.00		
023	VIREMENT A LA SECTION D'INVESTISSEMENT	2 850 183.00	2 850 183.00		
042	OPE.D'ORDRE DE TRANSFERTS ENTRE SECTIONS	2 600 000.00	2 600 000.00		
Restes à réaliser - reports					
<b>RECETTES</b>		<b>80 415 815.00</b>	<b>408 000.00</b>	<b>80 007 815.00</b>	
Recettes de l'exercice		80 415 815.00	408 000.00	80 007 815.00	
013	ATTENUATIONS DE CHARGES	5 000.00		5 000.00	
70	PRODUITS DE SERVICES, DU DOMAINE & VENTE	508 000.00		508 000.00	
73	IMPOTS ET TAXES	64 762 515.00		64 762 515.00	
74	DOTATIONS, SUBVENTIONS ET PARTICIPATIONS	14 673 000.00	8 000.00	14 665 000.00	
75	AUTRES PRODUITS DE GESTION COURANTE	12 300.00		12 300.00	
77	PRODUITS EXCEPTIONNELS	5 000.00		5 000.00	
042	OPE.D'ORDRE DE TRANSFERTS ENTRE SECTIONS	450 000.00	400 000.00	50 000.00	
Restes à réaliser - reports					
<b>SOLDE</b>		<b>30 431 189.00</b>	<b>-5 062 183.00</b>	<b>35 787 264.00</b>	<b>-293 892.00</b>



<b>IV - ANNEXES</b>	<b>IV</b>
<b>ELEMENTS DU BILAN PRESENTATION CROISEE PAR FONCTION</b>	<b>A1</b>

## FONCTIONNEMENT

*Fonction 1***SECURITE ET SALUBRITE PUBLIQUE**

(DETAIL DES RUBRIQUES)

No	LIBELLE	TOTAL	113 POMPIERS, INCENDIES ET SECOURS
<b>DEPENSES</b>		<b>420 000.00</b>	<b>420 000.00</b>
Dépenses de l'exercice		420 000.00	420 000.00
65	AUTRES CHARGES DE GESTION COURANTE	420 000.00	420 000.00
Restes à réaliser - reports			
<b>RECETTES</b>			
Recettes de l'exercice			
Restes à réaliser - reports			
<b>SOLDE</b>		<b>-420 000.00</b>	<b>-420 000.00</b>

<b>IV - ANNEXES</b>	<b>IV</b>
<b>ELEMENTS DU BILAN PRESENTATION CROISEE PAR FONCTION</b>	<b>A1</b>

## FONCTIONNEMENT

Fonction 2      *ENSEIGNEMENT - FORMATION*

(DETAIL DES RUBRIQUES)

No	LIBELLE	TOTAL	23 ENSEIGNEMENT SUPERIEUR
<b>DEPENSES</b>		<b>70 000.00</b>	<b>70 000.00</b>
Dépenses de l'exercice		70 000.00	70 000.00
011	CHARGES A CARACTERE GENERAL		
012	CHARGES DE PERSONNEL ET FRAIS ASSIMILES		
65	AUTRES CHARGES DE GESTION COURANTE	70 000.00	70 000.00
Restes à réaliser - reports			
<b>RECETTES</b>			
Recettes de l'exercice			
013	ATTENUATIONS DE CHARGES		
70	PRODUITS DE SERVICES, DU DOMAINE & VENTE		
74	DOTATIONS, SUBVENTIONS ET PARTICIPATIONS		
Restes à réaliser - reports			
<b>SOLDE</b>		<b>-70 000.00</b>	<b>-70 000.00</b>

<b>IV - ANNEXES</b>	<b>IV</b>
<b>ELEMENTS DU BILAN PRESENTATION CROISEE PAR FONCTION</b>	<b>A1</b>

## FONCTIONNEMENT

Fonction 3

CULTURE

(DETAIL DES RUBRIQUES)

No	LIBELLE	TOTAL	311 EXPRESSION MUSICALE, LYRIQUE ET CHOREGRAPHIQUE	314 CINEMAS ET AUTRES SALLES DE SPECTACLES	321 BIBLIOTHEQUES ET MEDIATHEQUES
<b>DEPENSES</b>		<b>6 755 146.00</b>	<b>3 648 726.00</b>	<b>521 142.00</b>	<b>2 585 278.00</b>
Dépenses de l'exercice		6 755 146.00	3 648 726.00	521 142.00	2 585 278.00
011	CHARGES A CARACTERE GENERAL	976 386.00	361 286.00		615 100.00
012	CHARGES DE PERSONNEL ET FRAIS ASSIMILES	5 242 218.00	3 275 840.00		1 966 378.00
65	AUTRES CHARGES DE GESTION COURANTE	535 942.00	11 000.00	521 142.00	3 800.00
66	CHARGES FINANCIERES				
67	CHARGES EXCEPTIONNELLES	600.00	600.00		
Restes à réaliser - reports					
<b>RECETTES</b>		<b>553 500.00</b>	<b>518 800.00</b>		<b>34 700.00</b>
Recettes de l'exercice		553 500.00	518 800.00		34 700.00
013	ATTENUATIONS DE CHARGES				
70	PRODUITS DE SERVICES, DU DOMAINE & VENTE	310 000.00	275 300.00		34 700.00
74	DOTATIONS, SUBVENTIONS ET PARTICIPATIONS	243 500.00	243 500.00		
77	PRODUITS EXCEPTIONNELS				
Restes à réaliser - reports					
<b>SOLDE</b>		<b>-6 201 646.00</b>	<b>-3 129 926.00</b>	<b>-521 142.00</b>	<b>-2 550 578.00</b>

<b>IV - ANNEXES</b>	<b>IV</b>
<b>ELEMENTS DU BILAN PRESENTATION CROISEE PAR FONCTION</b>	<b>A1</b>

## FONCTIONNEMENT

Fonction 4

SPORTS ET JEUNESSE

(DETAIL DES RUBRIQUES)

No	LIBELLE	TOTAL	413 PISCINES	414 AUTRES EQUIPEMENT- S SPORTIFS OU DE LOISIRS
<b>DEPENSES</b>		<b>3 287 688.00</b>	<b>3 024 956.00</b>	<b>262 732.00</b>
Dépenses de l'exercice		3 287 688.00	3 024 956.00	262 732.00
011	CHARGES A CARACTERE GENERAL	1 219 670.00	1 093 550.00	126 120.00
012	CHARGES DE PERSONNEL ET FRAIS ASSIMILES	2 066 118.00	1 929 506.00	136 612.00
65	AUTRES CHARGES DE GESTION COURANTE	1 500.00	1 500.00	
66	CHARGES FINANCIERES			
67	CHARGES EXCEPTIONNELLES	400.00	400.00	
Restes à réaliser - reports				
<b>RECETTES</b>		<b>770 100.00</b>	<b>610 100.00</b>	<b>160 000.00</b>
Recettes de l'exercice		770 100.00	610 100.00	160 000.00
70	PRODUITS DE SERVICES, DU DOMAINE & VENTE	600 100.00	600 100.00	
73	IMPOTS ET TAXES	20 000.00		20 000.00
74	DOTATIONS, SUBVENTIONS ET PARTICIPATIONS	10 000.00	10 000.00	
77	PRODUITS EXCEPTIONNELS	140 000.00		140 000.00
Restes à réaliser - reports				
<b>SOLDE</b>		<b>-2 517 588.00</b>	<b>-2 414 856.00</b>	<b>-102 732.00</b>

<b>IV - ANNEXES</b>	<b>IV</b>
<b>ELEMENTS DU BILAN PRESENTATION CROISEE PAR FONCTION</b>	<b>A1</b>

## FONCTIONNEMENT

*Fonction 5*      **INTERVENTIONS SOCIALES ET SANTE**  
(DETAIL DES RUBRIQUES)

No	LIBELLE	TOTAL	520 SERVICES COMMUNS	524 AUTRES SERVICES
<b>DEPENSES</b>		<b>899 246.00</b>	<b>94 500.00</b>	<b>804 746.00</b>
Dépenses de l'exercice		899 246.00	94 500.00	804 746.00
011	CHARGES A CARACTERE GENERAL	837 650.00	94 500.00	743 150.00
012	CHARGES DE PERSONNEL ET FRAIS ASSIMILES	61 596.00		61 596.00
Restes à réaliser - reports				
<b>RECETTES</b>		<b>412 800.00</b>	<b>215 000.00</b>	<b>197 800.00</b>
Recettes de l'exercice		412 800.00	215 000.00	197 800.00
70	PRODUITS DE SERVICES, DU DOMAINE & VENTE	45 000.00		45 000.00
74	DOTATIONS, SUBVENTIONS ET PARTICIPATIONS	152 800.00		152 800.00
75	AUTRES PRODUITS DE GESTION COURANTE	215 000.00	215 000.00	
77	PRODUITS EXCEPTIONNELS			
Restes à réaliser - reports				
<b>SOLDE</b>		<b>-486 446.00</b>	<b>120 500.00</b>	<b>-606 946.00</b>



<b>IV - ANNEXES</b>	<b>IV</b>
<b>ELEMENTS DU BILAN PRESENTATION CROISEE PAR FONCTION</b>	<b>A1</b>

## FONCTIONNEMENT

Fonction 7

LOGEMENT

(DETAIL DES RUBRIQUES)

No	LIBELLE	TOTAL	70 SERVICES COMMUNS
<b>DEPENSES</b>		<b>282 000.00</b>	<b>282 000.00</b>
Dépenses de l'exercice		282 000.00	282 000.00
011 65	CHARGES A CARACTERE GENERAL AUTRES CHARGES DE GESTION COURANTE	282 000.00	282 000.00
Restes à réaliser - reports			
<b>RECETTES</b>			
Recettes de l'exercice			
Restes à réaliser - reports			
<b>SOLDE</b>		<b>-282 000.00</b>	<b>-282 000.00</b>

<b>IV - ANNEXES</b>	<b>IV</b>
<b>ELEMENTS DU BILAN PRESENTATION CROISEE PAR FONCTION</b>	<b>A1</b>

## FONCTIONNEMENT

Fonction 8

AMENAGEMENT ET SERVICE URBAIN, ENVIRONNEMENT

(DETAIL DES RUBRIQUES)

No	LIBELLE	TOTAL	811 EAU ET ASSAINISSE- MENT	812 COLLECTE ET TRAITEMENT DES ORDURES MENAGERES	815 TRANSPORTS URBAINS	820 SERVICES COMMUNS	824 AUTRES OPERATIONS D'AMENAGEMENT URBAIN
<b>DEPENSES</b>		<b>20 256 079.00</b>		<b>17 226 000.00</b>	<b>147 396.00</b>	<b>897 365.00</b>	<b>1 336 318.00</b>
Dépenses de l'exercice		20 256 079.00		17 226 000.00	147 396.00	897 365.00	1 336 318.00
011	CHARGES A CARACTERE GENERAL	373 100.00				37 900.00	335 200.00
012	CHARGES DE PERSONNEL ET FRAIS ASSIMILES	1 560 979.00				678 465.00	735 118.00
65	AUTRES CHARGES DE GESTION COURANTE	18 316 000.00		17 226 000.00	147 396.00	181 000.00	260 000.00
66	CHARGES FINANCIERES						
67	CHARGES EXCEPTIONNELLES	6 000.00					6 000.00
042	OPE.D'ORDRE DE TRANSFERTS ENTRE SECTIONS						
Restes à réaliser - reports							
<b>RECETTES</b>		<b>1 636 312.00</b>	<b>70 000.00</b>		<b>162 000.00</b>	<b>39 800.00</b>	<b>524 512.00</b>
Recettes de l'exercice		1 636 312.00	70 000.00		162 000.00	39 800.00	524 512.00
013	ATTENUATIONS DE CHARGES						
70	PRODUITS DE SERVICES, DU DOMAINE & VENTE	478 412.00			147 000.00	23 000.00	308 412.00
73	IMPOTS ET TAXES	840 000.00					
74	DOTATIONS, SUBVENTIONS ET PARTICIPATIONS	317 900.00	70 000.00		15 000.00	16 800.00	216 100.00
77	PRODUITS EXCEPTIONNELS						
042	OPE.D'ORDRE DE TRANSFERTS ENTRE SECTIONS						
Restes à réaliser - reports							
<b>SOLDE</b>		<b>-18 619 767.00</b>	<b>70 000.00</b>	<b>-17 226 000.00</b>	<b>14 604.00</b>	<b>-857 565.00</b>	<b>-811 806.00</b>

<b>IV - ANNEXES</b>	<b>IV</b>
<b>ELEMENTS DU BILAN PRESENTATION CROISEE PAR FONCTION</b>	<b>A1</b>

## FONCTIONNEMENT

Fonction 8

AMENAGEMENT ET SERVICE URBAIN, ENVIRONNEMENT

(DETAIL DES RUBRIQUES)

No	LIBELLE	831 AMENAGEMENT DES EAUX
<b>DEPENSES</b>		<b>649 000.00</b>
Dépenses de l'exercice		649 000.00
011 012 65 66 67 042	CHARGES A CARACTERE GENERAL CHARGES DE PERSONNEL ET FRAIS ASSIMILES AUTRES CHARGES DE GESTION COURANTE CHARGES FINANCIERES CHARGES EXCEPTIONNELLES <b>OPE.D'ORDRE DE TRANSFERTS ENTRE SECTIONS</b>	649 000.00
Restes à réaliser - reports		
<b>RECETTES</b>		<b>840 000.00</b>
Recettes de l'exercice		840 000.00
013 70 73 74 77 042	ATTENUATIONS DE CHARGES PRODUITS DE SERVICES, DU DOMAINE & VENTE IMPOTS ET TAXES DOTATIONS, SUBVENTIONS ET PARTICIPATIONS PRODUITS EXCEPTIONNELS <b>OPE.D'ORDRE DE TRANSFERTS ENTRE SECTIONS</b>	840 000.00
Restes à réaliser - reports		
<b>SOLDE</b>		<b>191 000.00</b>

<b>IV - ANNEXES</b>	<b>IV</b>
<b>ELEMENTS DU BILAN PRESENTATION CROISEE PAR FONCTION</b>	<b>A1</b>

## FONCTIONNEMENT

Fonction 9

ACTION ECONOMIQUE

(DETAIL DES RUBRIQUES)

No	LIBELLE	TOTAL	90 INTERVENTIONS ECONOMIQUES	95 AIDES AU TOURISME
<b>DEPENSES</b>		<b>1 895 642.00</b>	<b>1 825 642.00</b>	<b>70 000.00</b>
Dépenses de l'exercice		1 895 642.00	1 825 642.00	70 000.00
011	CHARGES A CARACTERE GENERAL	409 465.00	409 465.00	
012	CHARGES DE PERSONNEL ET FRAIS ASSIMILES	304 577.00	304 577.00	
65	AUTRES CHARGES DE GESTION COURANTE	1 181 600.00	1 111 600.00	70 000.00
66	CHARGES FINANCIERES			
Restes à réaliser - reports				
<b>RECETTES</b>		<b>61 900.00</b>	<b>46 900.00</b>	<b>15 000.00</b>
Recettes de l'exercice		61 900.00	46 900.00	15 000.00
73	IMPOTS ET TAXES			
74	DOTATIONS, SUBVENTIONS ET PARTICIPATIONS	49 300.00	34 300.00	15 000.00
75	AUTRES PRODUITS DE GESTION COURANTE	12 600.00	12 600.00	
Restes à réaliser - reports				
<b>SOLDE</b>		<b>-1 833 742.00</b>	<b>-1 778 742.00</b>	<b>-55 000.00</b>

<b>IV - ANNEXES</b>	<b>IV</b>
<b>PRESENTATION CROISEE PAR FONCTION - VUE D'ENSEMBLE</b>	<b>A1</b>

## INVESTISSEMENT

No	Libellé	TOTAL	Non ventilable 01	0 SCES GENERAUX ADM.PUBLIQUES LOCALES	2 ENSEIGNEMENT - FORMATION	3 CULTURE	4 SPORTS ET JEUNESSE	5 INTERVENTIONS SOCIALES ET SANTE
DEPENSES								
Dépenses réelles		12 638 086.00		1 928 394.00	180 000.00	627 170.00	3 492 700.00	1 066 000.00
Equipements municipaux		7 987 492.00		761 800.00		627 170.00	3 492 700.00	1 015 000.00
Equip. non municipaux		3 485 094.00		52 094.00	180 000.00			
Opérations financières		1 165 500.00						
Dépenses d'ordre		500 000.00	400 000.00					
<b>Total dépenses de l'exercice</b>		<b>13 138 086.00</b>	<b>400 000.00</b>	<b>2 028 394.00</b>	<b>180 000.00</b>	<b>627 170.00</b>	<b>3 492 700.00</b>	<b>1 066 000.00</b>
<b>RAR N-1 et reports</b>								
<b>Total cumulé dépenses</b>		<b>13 138 086.00</b>	<b>400 000.00</b>	<b>2 028 394.00</b>	<b>180 000.00</b>	<b>627 170.00</b>	<b>3 492 700.00</b>	<b>1 066 000.00</b>
RECETTES								
<b>Total recettes de l'exercice</b>		<b>13 138 086.00</b>	<b>6 762 183.00</b>	<b>5 436 623.00</b>			<b>810 000.00</b>	<b>51 000.00</b>
<b>RAR N-1 et reports</b>								
<b>Total cumulé recettes</b>		<b>13 138 086.00</b>	<b>6 762 183.00</b>	<b>5 436 623.00</b>			<b>810 000.00</b>	<b>51 000.00</b>



<b>IV - ANNEXES</b>	<b>IV</b>
<b>PRESENTATION CROISEE PAR FONCTION - VUE D'ENSEMBLE</b>	<b>A1</b>

## INVESTISSEMENT

No	Libellé	7 LOGEMENT	8 AMENAGEMENT ET SERVICE URBAIN, ENVIRONNEMENT	9 ACTION ECONOMIQUE
DEPENSES				
Dépenses réelles		514 000.00	2 659 822.00	2 170 000.00
Equipements municipaux			1 446 822.00	644 000.00
Equip. non municipaux		514 000.00	1 213 000.00	1 526 000.00
Opérations financières				
Dépenses d'ordre				
<b>Total dépenses de l'exercice</b>		<b>514 000.00</b>	<b>2 659 822.00</b>	<b>2 170 000.00</b>
<b>RAR N-1 et reports</b>				
<b>Total cumulé dépenses</b>		<b>514 000.00</b>	<b>2 659 822.00</b>	<b>2 170 000.00</b>
RECETTES				
<b>Total recettes de l'exercice</b>			<b>78 280.00</b>	
<b>RAR N-1 et reports</b>				
<b>Total cumulé recettes</b>			<b>78 280.00</b>	

<b>IV - ANNEXES</b>	<b>IV</b>
<b>PRESENTATION CROISEE PAR FONCTION - VUE D'ENSEMBLE</b>	<b>A1</b>

## INVESTISSEMENT

No	Libellé	TOTAL	Non ventilable 01	0 SCES GENERAUX ADM.PUBLIQUES LOCALES	2 ENSEIGNEMENT - FORMATION	3 CULTURE	4 SPORTS ET JEUNESSE	5 INTERVENTIONS SOCIALES ET SANTE
<b>Total dépenses</b>		<b>13 138 086.00</b>	<b>400 000.00</b>	<b>2 028 394.00</b>	<b>180 000.00</b>	<b>627 170.00</b>	<b>3 492 700.00</b>	<b>1 066 000.00</b>
Dépenses réelles		12 638 086.00		1 928 394.00	180 000.00	627 170.00	3 492 700.00	1 066 000.00
16	EMPRUNTS ET DETTES ASSIMILES	1 165 500.00		1 114 500.00				51 000.00
20	IMMOBILISATIONS INCORPORELLES	2 231 022.00		226 500.00		163 700.00	788 000.00	71 000.00
204	SUBVENTIONS D'EQUIPEMENT VERSEES	3 485 094.00		52 094.00	180 000.00			
21	IMMOBILISATIONS CORPORELLES	3 082 470.00		403 300.00		421 470.00	974 700.00	174 000.00
23	IMMOBILISATIONS EN COURS	2 674 000.00		132 000.00		42 000.00	1 730 000.00	770 000.00
26	PARTICIPATIONS, CREANCES RATTACHEES A DE							
Opérations d'équipement								
Opérations pour compte de tiers								

Dépenses d'ordre		500 000.00	400 000.00	100 000.00				
040	OPE.D'ORDRE DE TRANSFERTS ENTRE SECTIONS	450 000.00	400 000.00	50 000.00				
041	OPERATIONS PATRIMONIALES	50 000.00		50 000.00				

<b>Total recettes</b>		<b>13 138 086.00</b>	<b>6 762 183.00</b>	<b>5 436 623.00</b>			<b>810 000.00</b>	<b>51 000.00</b>
Recettes réelles		7 637 903.00	1 312 000.00	5 386 623.00			810 000.00	51 000.00
10	DOTATIONS,FONDS DIVERS ET RESERVES	1 312 000.00	1 312 000.00					
13	SUBVENTIONS D'INVESTISSEMENT RECUES	1 208 623.00		320 343.00			810 000.00	
16	EMPRUNTS ET DETTES ASSIMILES	5 117 280.00		5 066 280.00				51 000.00
Opérations pour compte de tiers								

Recettes d'ordre		5 500 183.00	5 450 183.00	50 000.00				
021	VIREMENT DE LA SECTION DE FONCTIONNEMENT	2 850 183.00	2 850 183.00					
040	OPE.D'ORDRE DE TRANSFERTS ENTRE SECTIONS	2 600 000.00	2 600 000.00					
041	OPERATIONS PATRIMONIALES	50 000.00		50 000.00				

<b>IV - ANNEXES</b>	<b>IV</b>
<b>PRESENTATION CROISEE PAR FONCTION - VUE D'ENSEMBLE</b>	<b>A1</b>

## INVESTISSEMENT

No	Libellé	7 LOGEMENT	8 AMENAGEMENT ET SERVICE URBAIN, ENVIRONNEMENT	9 ACTION ECONOMIQUE
<b>Total dépenses</b>		<b>514 000.00</b>	<b>2 659 822.00</b>	<b>2 170 000.00</b>
Dépenses réelles		514 000.00	2 659 822.00	2 170 000.00
16	EMPRUNTS ET DETTES ASSIMILES			
20	IMMOBILISATIONS INCORPORELLES		947 822.00	34 000.00
204	SUBVENTIONS D'EQUIPEMENT VERSEES	514 000.00	1 213 000.00	1 526 000.00
21	IMMOBILISATIONS CORPORELLES		499 000.00	610 000.00
23	IMMOBILISATIONS EN COURS			
26	PARTICIPATIONS, CREANCES RATTACHEES A DE			
Opérations d'équipement				
Opérations pour compte de tiers				

Dépenses d'ordre				
040	OPE.D'ORDRE DE TRANSFERTS ENTRE SECTIONS			
041	OPERATIONS PATRIMONIALES			

<b>Total recettes</b>			<b>78 280.00</b>	
Recettes réelles			78 280.00	
10	DOTATIONS,FONDS DIVERS ET RESERVES			
13	SUBVENTIONS D'INVESTISSEMENT RECUES		78 280.00	
16	EMPRUNTS ET DETTES ASSIMILES			
Opérations pour compte de tiers				

Recettes d'ordre				
021	VIREMENT DE LA SECTION DE FONCTIONNEMENT			
040	OPE.D'ORDRE DE TRANSFERTS ENTRE SECTIONS			
041	OPERATIONS PATRIMONIALES			

<b>IV - ANNEXES</b>	<b>IV</b>
<b>ELEMENTS DU BILAN PRESENTATION CROISEE PAR FONCTION</b>	<b>A1</b>

## INVESTISSEMENT

Fonction 0

SCES GENERAUX ADM.PUBLIQUES LOCALES

(DETAIL SOUS-FONCTION)

No	LIBELLE	TOTAL	01 OPERATIONS NON VENTILABLES	02 ADMINISTRATION GENERALE
	<b>DEPENSES</b>	<b>2 428 394.00</b>	<b>400 000.00</b>	<b>2 028 394.00</b>
<b>Dépenses de l'exercice</b>		<b>2 428 394.00</b>	<b>400 000.00</b>	<b>2 028 394.00</b>
040	OPE.D'ORDRE DE TRANSFERTS ENTRE SECTIONS	450 000.00	400 000.00	50 000.00
041	OPERATIONS PATRIMONIALES	50 000.00		50 000.00
16	EMPRUNTS ET DETTES ASSIMILES	1 114 500.00		1 114 500.00
20	IMMOBILISATIONS INCORPORELLES	226 500.00		226 500.00
204	SUBVENTIONS D'EQUIPEMENT VERSEES	52 094.00		52 094.00
21	IMMOBILISATIONS CORPORELLES	403 300.00		403 300.00
23	IMMOBILISATIONS EN COURS	132 000.00		132 000.00
<b>N°</b>	<b>Opérations d'équipement</b>			
	<b>Opérations pour compte de tiers</b>			
<b>Restes à réaliser - reports</b>				
	<b>RECETTES</b>	<b>12 198 806.00</b>	<b>6 762 183.00</b>	<b>5 436 623.00</b>
<b>Recettes de l'exercice</b>		<b>12 198 806.00</b>	<b>6 762 183.00</b>	<b>5 436 623.00</b>
021	VIREMENT DE LA SECTION DE FONCTIONNEMENT	2 850 183.00	2 850 183.00	
040	OPE.D'ORDRE DE TRANSFERTS ENTRE SECTIONS	2 600 000.00	2 600 000.00	
041	OPERATIONS PATRIMONIALES	50 000.00		50 000.00
10	DOTATIONS,FONDS DIVERS ET RESERVES	1 312 000.00	1 312 000.00	
13	SUBVENTIONS D'INVESTISSEMENT RECUES	320 343.00		320 343.00
16	EMPRUNTS ET DETTES ASSIMILES	5 066 280.00		5 066 280.00
	<b>Opérations pour compte de tiers</b>			
<b>Restes à réaliser - reports</b>				
<b>SOLDE</b>		<b>9 770 412.00</b>	<b>6 362 183.00</b>	<b>3 408 229.00</b>

<b>IV - ANNEXES</b>	<b>IV</b>
<b>ELEMENTS DU BILAN PRESENTATION CROISEE PAR FONCTION</b>	<b>A1</b>

## INVESTISSEMENT

*Fonction 1*      **SECURITE ET SALUBRITE PUBLIQUE**  
(DETAIL SOUS-FONCTION)

No	LIBELLE	TOTAL
	<b>DEPENSES</b>	
Dépenses de l'exercice		
21 23	IMMOBILISATIONS CORPORELLES IMMOBILISATIONS EN COURS	
N°	Opérations d'équipement	
	Opérations pour compte de tiers	
Restes à réaliser - reports		
	<b>RECETTES</b>	
Recettes de l'exercice		
	Opérations pour compte de tiers	
Restes à réaliser - reports		
<b>SOLDE</b>		



<b>IV - ANNEXES</b>	<b>IV</b>
<b>ELEMENTS DU BILAN PRESENTATION CROISEE PAR FONCTION</b>	<b>A1</b>

## INVESTISSEMENT

Fonction 2      *ENSEIGNEMENT - FORMATION*

(DETAIL SOUS-FONCTION)

No	LIBELLE	TOTAL	<sup>23</sup> ENSEIGNEMENT SUPERIEUR
	<b>DEPENSES</b>	<b>180 000.00</b>	<b>180 000.00</b>
Dépenses de l'exercice		<b>180 000.00</b>	<b>180 000.00</b>
204	SUBVENTIONS D'EQUIPEMENT VERSEES	180 000.00	180 000.00
<b>N°</b>	<b>Opérations d'équipement</b>		
	Opérations pour compte de tiers		
Restes à réaliser - reports			
	<b>RECETTES</b>		
Recettes de l'exercice			
	Opérations pour compte de tiers		
Restes à réaliser - reports			
<b>SOLDE</b>		<b>-180 000.00</b>	<b>-180 000.00</b>

<b>IV - ANNEXES</b>	<b>IV</b>
<b>ELEMENTS DU BILAN PRESENTATION CROISEE PAR FONCTION</b>	<b>A1</b>

## INVESTISSEMENT

Fonction 3

CULTURE

(DETAIL SOUS-FONCTION)

No	LIBELLE	TOTAL	31 EXPRESSION ARTISTIQUE	32 CONSERVATION ET DIFFUSION DES PATRIMOINES
	<b>DEPENSES</b>	<b>627 170.00</b>	<b>322 100.00</b>	<b>305 070.00</b>
Dépenses de l'exercice		<b>627 170.00</b>	<b>322 100.00</b>	<b>305 070.00</b>
16	EMPRUNTS ET DETTES ASSIMILES			
20	IMMOBILISATIONS INCORPORELLES	163 700.00	32 000.00	131 700.00
204	SUBVENTIONS D'EQUIPEMENT VERSEES			
21	IMMOBILISATIONS CORPORELLES	421 470.00	274 100.00	147 370.00
23	IMMOBILISATIONS EN COURS	42 000.00	16 000.00	26 000.00
<b>N°</b>	<b>Opérations d'équipement</b>			
	<b>Opérations pour compte de tiers</b>			
Restes à réaliser - reports				
	<b>RECETTES</b>			
Recettes de l'exercice				
13	SUBVENTIONS D'INVESTISSEMENT RECUES			
	<b>Opérations pour compte de tiers</b>			
Restes à réaliser - reports				
<b>SOLDE</b>		<b>-627 170.00</b>	<b>-322 100.00</b>	<b>-305 070.00</b>

<b>IV - ANNEXES</b>	<b>IV</b>
<b>ELEMENTS DU BILAN PRESENTATION CROISEE PAR FONCTION</b>	<b>A1</b>

## INVESTISSEMENT

Fonction 4

SPORTS ET JEUNESSE

(DETAIL SOUS-FONCTION)

No	LIBELLE	TOTAL	41 SPORTS
	<b>DEPENSES</b>	<b>3 492 700.00</b>	<b>3 492 700.00</b>
Dépenses de l'exercice		<b>3 492 700.00</b>	<b>3 492 700.00</b>
16	EMPRUNTS ET DETTES ASSIMILES		
20	IMMOBILISATIONS INCORPORELLES	788 000.00	788 000.00
204	SUBVENTIONS D'EQUIPEMENT VERSEES		
21	IMMOBILISATIONS CORPORELLES	974 700.00	974 700.00
23	IMMOBILISATIONS EN COURS	1 730 000.00	1 730 000.00
<b>N°</b>	<b>Opérations d'équipement</b>		
	<b>Opérations pour compte de tiers</b>		
45	OPERATIONS POUR COMPTE DE TIERS		
Restes à réaliser - reports			
	<b>RECETTES</b>	<b>810 000.00</b>	<b>810 000.00</b>
Recettes de l'exercice		<b>810 000.00</b>	<b>810 000.00</b>
13	SUBVENTIONS D'INVESTISSEMENT RECUES	810 000.00	810 000.00
	<b>Opérations pour compte de tiers</b>		
45	OPERATIONS POUR COMPTE DE TIERS		
Restes à réaliser - reports			
<b>SOLDE</b>		<b>-2 682 700.00</b>	<b>-2 682 700.00</b>

<b>IV - ANNEXES</b>	<b>IV</b>
<b>ELEMENTS DU BILAN PRESENTATION CROISEE PAR FONCTION</b>	<b>A1</b>

## INVESTISSEMENT

*Fonction 5*      **INTERVENTIONS SOCIALES ET SANTE**  
(DETAIL SOUS-FONCTION)

No	LIBELLE	TOTAL	<sup>52</sup> INTERVENTIONS SOCIALES
	<b>DEPENSES</b>	<b>1 066 000.00</b>	<b>1 066 000.00</b>
<b>Dépenses de l'exercice</b>		<b>1 066 000.00</b>	<b>1 066 000.00</b>
16	EMPRUNTS ET DETTES ASSIMILES	51 000.00	51 000.00
20	IMMOBILISATIONS INCORPORELLES	71 000.00	71 000.00
21	IMMOBILISATIONS CORPORELLES	174 000.00	174 000.00
23	IMMOBILISATIONS EN COURS	770 000.00	770 000.00
<b>N°</b>	<b>Opérations d'équipement</b>		
	<b>Opérations pour compte de tiers</b>		
<b>Restes à réaliser - reports</b>			
	<b>RECETTES</b>	<b>51 000.00</b>	<b>51 000.00</b>
<b>Recettes de l'exercice</b>		<b>51 000.00</b>	<b>51 000.00</b>
16	EMPRUNTS ET DETTES ASSIMILES	51 000.00	51 000.00
	<b>Opérations pour compte de tiers</b>		
<b>Restes à réaliser - reports</b>			
<b>SOLDE</b>		<b>-1 015 000.00</b>	<b>-1 015 000.00</b>

<b>IV - ANNEXES</b>	<b>IV</b>
<b>ELEMENTS DU BILAN PRESENTATION CROISEE PAR FONCTION</b>	<b>A1</b>

## INVESTISSEMENT

Fonction 7

LOGEMENT

(DETAIL SOUS-FONCTION)

No	LIBELLE	TOTAL	70 SERVICES COMMUNS
	<b>DEPENSES</b>	<b>514 000.00</b>	<b>514 000.00</b>
Dépenses de l'exercice		<b>514 000.00</b>	<b>514 000.00</b>
204	SUBVENTIONS D'EQUIPEMENT VERSEES	514 000.00	514 000.00
<b>N°</b>	<b>Opérations d'équipement</b>		
	Opérations pour compte de tiers		
Restes à réaliser - reports			
	<b>RECETTES</b>		
Recettes de l'exercice			
	Opérations pour compte de tiers		
Restes à réaliser - reports			
<b>SOLDE</b>		<b>-514 000.00</b>	<b>-514 000.00</b>

<b>IV - ANNEXES</b>	<b>IV</b>
<b>ELEMENTS DU BILAN PRESENTATION CROISEE PAR FONCTION</b>	<b>A1</b>

## INVESTISSEMENT

*Fonction 8*      **AMENAGEMENT ET SERVICE URBAIN, ENVIRONNEMENT**  
(DETAIL SOUS-FONCTION)

No	LIBELLE	TOTAL	82 AMENAGEMENT URBAIN	83 ENVIRONNEMENT
	<b>DEPENSES</b>	<b>2 659 822.00</b>	<b>2 125 822.00</b>	<b>534 000.00</b>
<b>Dépenses de l'exercice</b>		<b>2 659 822.00</b>	<b>2 125 822.00</b>	<b>534 000.00</b>
040	OPE.D'ORDRE DE TRANSFERTS ENTRE SECTIONS			
16	EMPRUNTS ET DETTES ASSIMILES			
20	IMMOBILISATIONS INCORPORELLES	947 822.00	944 822.00	3 000.00
204	SUBVENTIONS D'EQUIPEMENT VERSEES	1 213 000.00	778 000.00	435 000.00
21	IMMOBILISATIONS CORPORELLES	499 000.00	403 000.00	96 000.00
23	IMMOBILISATIONS EN COURS			
<b>N°</b>	<b>Opérations d'équipement</b>			
	<b>Opérations pour compte de tiers</b>			
<b>Restes à réaliser - reports</b>				
	<b>RECETTES</b>	<b>78 280.00</b>	<b>78 280.00</b>	
<b>Recettes de l'exercice</b>		<b>78 280.00</b>	<b>78 280.00</b>	
040	OPE.D'ORDRE DE TRANSFERTS ENTRE SECTIONS			
13	SUBVENTIONS D'INVESTISSEMENT RECUES	78 280.00	78 280.00	
16	EMPRUNTS ET DETTES ASSIMILES			
	<b>Opérations pour compte de tiers</b>			
<b>Restes à réaliser - reports</b>				
<b>SOLDE</b>		<b>-2 581 542.00</b>	<b>-2 047 542.00</b>	<b>-534 000.00</b>



<b>IV - ANNEXES</b>	<b>IV</b>
<b>ELEMENTS DU BILAN PRESENTATION CROISEE PAR FONCTION</b>	<b>A1</b>

## INVESTISSEMENT

Fonction 9

ACTION ECONOMIQUE

(DETAIL SOUS-FONCTION)

No	LIBELLE	TOTAL	90 INTERVENTIONS ECONOMIQUES
	<b>DEPENSES</b>	<b>2 170 000.00</b>	<b>2 170 000.00</b>
<b>Dépenses de l'exercice</b>		<b>2 170 000.00</b>	<b>2 170 000.00</b>
16	EMPRUNTS ET DETTES ASSIMILES		
20	IMMOBILISATIONS INCORPORELLES	34 000.00	34 000.00
204	SUBVENTIONS D'EQUIPEMENT VERSEES	1 526 000.00	1 526 000.00
21	IMMOBILISATIONS CORPORELLES	610 000.00	610 000.00
23	IMMOBILISATIONS EN COURS		
26	PARTICIPATIONS, CREANCES RATTACHEES A DE		
<b>N°</b>	<b>Opérations d'équipement</b>		
	<b>Opérations pour compte de tiers</b>		
<b>Restes à réaliser - reports</b>			
	<b>RECETTES</b>		
<b>Recettes de l'exercice</b>			
	<b>Opérations pour compte de tiers</b>		
<b>Restes à réaliser - reports</b>			
<b>SOLDE</b>		<b>-2 170 000.00</b>	<b>-2 170 000.00</b>

<b>IV - ANNEXES</b>	<b>IV</b>
<b>ELEMENTS DU BILAN PRESENTATION CROISEE PAR FONCTION</b>	<b>A1</b>

## INVESTISSEMENT

Fonction 0

SCES GENERAUX ADM.PUBLIQUES LOCALES

(DETAIL RUBRIQUE)

No	LIBELLE	TOTAL	01 OPERATIONS NON VENTILABLES	020 ADMINISTRATION GENERALE DE LA COLLECTIVITE	023 INFORMATION, COMMUNICATION, PUBLICITE
	<b>DEPENSES</b>	<b>2 428 394.00</b>	<b>400 000.00</b>	<b>2 008 894.00</b>	<b>19 500.00</b>
<b>Dépenses de l'exercice</b>		<b>2 428 394.00</b>	<b>400 000.00</b>	<b>2 008 894.00</b>	<b>19 500.00</b>
040	OPE.D'ORDRE DE TRANSFERTS ENTRE SECTIONS	450 000.00	400 000.00	50 000.00	
041	OPERATIONS PATRIMONIALES	50 000.00		50 000.00	
16	EMPRUNTS ET DETTES ASSIMILES	1 114 500.00		1 114 500.00	
20	IMMOBILISATIONS INCORPORELLES	226 500.00		220 500.00	6 000.00
204	SUBVENTIONS D'EQUIPEMENT VERSEES	52 094.00		52 094.00	
21	IMMOBILISATIONS CORPORELLES	403 300.00		389 800.00	13 500.00
23	IMMOBILISATIONS EN COURS	132 000.00		132 000.00	
<b>N°</b>	<b>Opérations d'équipement</b>				
	<b>Opérations pour compte de tiers</b>				
<b>Restes à réaliser - reports</b>					
	<b>RECETTES</b>	<b>12 198 806.00</b>	<b>6 762 183.00</b>	<b>5 436 623.00</b>	
<b>Recettes de l'exercice</b>		<b>12 198 806.00</b>	<b>6 762 183.00</b>	<b>5 436 623.00</b>	
021	VIREMENT DE LA SECTION DE FONCTIONNEMENT	2 850 183.00	2 850 183.00		
040	OPE.D'ORDRE DE TRANSFERTS ENTRE SECTIONS	2 600 000.00	2 600 000.00		
041	OPERATIONS PATRIMONIALES	50 000.00		50 000.00	
10	DOTATIONS,FONDS DIVERS ET RESERVES	1 312 000.00	1 312 000.00		
13	SUBVENTIONS D'INVESTISSEMENT RECUES	320 343.00		320 343.00	
16	EMPRUNTS ET DETTES ASSIMILES	5 066 280.00		5 066 280.00	
	<b>Opérations pour compte de tiers</b>				
<b>Restes à réaliser - reports</b>					
<b>SOLDE</b>		<b>9 770 412.00</b>	<b>6 362 183.00</b>	<b>3 427 729.00</b>	<b>-19 500.00</b>

<b>IV - ANNEXES</b>	<b>IV</b>
<b>ELEMENTS DU BILAN PRESENTATION CROISEE PAR FONCTION</b>	<b>A1</b>

## INVESTISSEMENT

*Fonction 1*      **SECURITE ET SALUBRITE PUBLIQUE**  
(DETAIL RUBRIQUE)

No	LIBELLE	TOTAL
	<b>DEPENSES</b>	
Dépenses de l'exercice		
21 23	IMMOBILISATIONS CORPORELLES IMMOBILISATIONS EN COURS	
N°	Opérations d'équipement	
	Opérations pour compte de tiers	
Restes à réaliser - reports		
	<b>RECETTES</b>	
Recettes de l'exercice		
	Opérations pour compte de tiers	
Restes à réaliser - reports		
<b>SOLDE</b>		

<b>IV - ANNEXES</b>	<b>IV</b>
<b>ELEMENTS DU BILAN PRESENTATION CROISEE PAR FONCTION</b>	<b>A1</b>

## INVESTISSEMENT

Fonction 2      *ENSEIGNEMENT - FORMATION*

(DETAIL RUBRIQUE)

No	LIBELLE	TOTAL	<sup>23</sup> ENSEIGNEMENT SUPERIEUR
	<b>DEPENSES</b>	<b>180 000.00</b>	<b>180 000.00</b>
Dépenses de l'exercice		<b>180 000.00</b>	<b>180 000.00</b>
204	SUBVENTIONS D'EQUIPEMENT VERSEES	180 000.00	180 000.00
<b>N°</b>	<b>Opérations d'équipement</b>		
	Opérations pour compte de tiers		
Restes à réaliser - reports			
	<b>RECETTES</b>		
Recettes de l'exercice			
	Opérations pour compte de tiers		
Restes à réaliser - reports			
<b>SOLDE</b>		<b>-180 000.00</b>	<b>-180 000.00</b>

<b>IV - ANNEXES</b>	<b>IV</b>
<b>ELEMENTS DU BILAN PRESENTATION CROISEE PAR FONCTION</b>	<b>A1</b>

## INVESTISSEMENT

Fonction 3

CULTURE

(DETAIL RUBRIQUE)

No	LIBELLE	TOTAL	311 EXPRESSION MUSICALE, LYRIQUE ET CHOREGRAPHIQUE	321 BIBLIOTHEQUES ET MEDIATHEQUES
	<b>DEPENSES</b>	<b>627 170.00</b>	<b>322 100.00</b>	<b>305 070.00</b>
Dépenses de l'exercice		627 170.00	322 100.00	305 070.00
16	EMPRUNTS ET DETTES ASSIMILES			
20	IMMOBILISATIONS INCORPORELLES	163 700.00	32 000.00	131 700.00
204	SUBVENTIONS D'EQUIPEMENT VERSEES			
21	IMMOBILISATIONS CORPORELLES	421 470.00	274 100.00	147 370.00
23	IMMOBILISATIONS EN COURS	42 000.00	16 000.00	26 000.00
<b>N°</b>	<b>Opérations d'équipement</b>			
	<b>Opérations pour compte de tiers</b>			
Restes à réaliser - reports				
	<b>RECETTES</b>			
Recettes de l'exercice				
13	SUBVENTIONS D'INVESTISSEMENT RECUES			
	<b>Opérations pour compte de tiers</b>			
Restes à réaliser - reports				
<b>SOLDE</b>		<b>-627 170.00</b>	<b>-322 100.00</b>	<b>-305 070.00</b>

<b>IV - ANNEXES</b>	<b>IV</b>
<b>ELEMENTS DU BILAN PRESENTATION CROISEE PAR FONCTION</b>	<b>A1</b>

## INVESTISSEMENT

Fonction 4 SPORTS ET JEUNESSE

(DETAIL RUBRIQUE)

No	LIBELLE	TOTAL	413 PISCINES	414 AUTRES EQUIPEMENT- S SPORTIFS OU DE LOISIRS
	<b>DEPENSES</b>	<b>3 492 700.00</b>	<b>474 900.00</b>	<b>3 017 800.00</b>
<b>Dépenses de l'exercice</b>		<b>3 492 700.00</b>	<b>474 900.00</b>	<b>3 017 800.00</b>
16	EMPRUNTS ET DETTES ASSIMILES			
20	IMMOBILISATIONS INCORPORELLES	788 000.00	55 000.00	733 000.00
204	SUBVENTIONS D'EQUIPEMENT VERSEES			
21	IMMOBILISATIONS CORPORELLES	974 700.00	419 900.00	554 800.00
23	IMMOBILISATIONS EN COURS	1 730 000.00		1 730 000.00
<b>N°</b>	<b>Opérations d'équipement</b>			
	<b>Opérations pour compte de tiers</b>			
45	OPERATIONS POUR COMPTE DE TIERS			
<b>Restes à réaliser - reports</b>				
	<b>RECETTES</b>	<b>810 000.00</b>		<b>810 000.00</b>
<b>Recettes de l'exercice</b>		<b>810 000.00</b>		<b>810 000.00</b>
13	SUBVENTIONS D'INVESTISSEMENT RECUES	810 000.00		810 000.00
	<b>Opérations pour compte de tiers</b>			
45	OPERATIONS POUR COMPTE DE TIERS			
<b>Restes à réaliser - reports</b>				
<b>SOLDE</b>		<b>-2 682 700.00</b>	<b>-474 900.00</b>	<b>-2 207 800.00</b>



<b>IV - ANNEXES</b>	<b>IV</b>
<b>ELEMENTS DU BILAN PRESENTATION CROISEE PAR FONCTION</b>	<b>A1</b>

## INVESTISSEMENT

*Fonction 5*      **INTERVENTIONS SOCIALES ET SANTE**  
(DETAIL RUBRIQUE)

No	LIBELLE	TOTAL	524 AUTRES SERVICES
	<b>DEPENSES</b>	<b>1 066 000.00</b>	<b>1 066 000.00</b>
Dépenses de l'exercice		<b>1 066 000.00</b>	<b>1 066 000.00</b>
16	EMPRUNTS ET DETTES ASSIMILES	51 000.00	51 000.00
20	IMMOBILISATIONS INCORPORELLES	71 000.00	71 000.00
21	IMMOBILISATIONS CORPORELLES	174 000.00	174 000.00
23	IMMOBILISATIONS EN COURS	770 000.00	770 000.00
N°	Opérations d'équipement		
	Opérations pour compte de tiers		
Restes à réaliser - reports			
	<b>RECETTES</b>	<b>51 000.00</b>	<b>51 000.00</b>
Recettes de l'exercice		<b>51 000.00</b>	<b>51 000.00</b>
16	EMPRUNTS ET DETTES ASSIMILES	51 000.00	51 000.00
	Opérations pour compte de tiers		
Restes à réaliser - reports			
<b>SOLDE</b>		<b>-1 015 000.00</b>	<b>-1 015 000.00</b>

<b>IV - ANNEXES</b>	<b>IV</b>
<b>ELEMENTS DU BILAN PRESENTATION CROISEE PAR FONCTION</b>	<b>A1</b>

## INVESTISSEMENT

Fonction 7

LOGEMENT

(DETAIL RUBRIQUE)

No	LIBELLE	TOTAL	70 SERVICES COMMUNS
	<b>DEPENSES</b>	<b>514 000.00</b>	<b>514 000.00</b>
Dépenses de l'exercice		<b>514 000.00</b>	<b>514 000.00</b>
204	SUBVENTIONS D'EQUIPEMENT VERSEES	514 000.00	514 000.00
<b>N°</b>	<b>Opérations d'équipement</b>		
	Opérations pour compte de tiers		
Restes à réaliser - reports			
	<b>RECETTES</b>		
Recettes de l'exercice			
	Opérations pour compte de tiers		
Restes à réaliser - reports			
<b>SOLDE</b>		<b>-514 000.00</b>	<b>-514 000.00</b>

<b>IV - ANNEXES</b>	<b>IV</b>
<b>ELEMENTS DU BILAN PRESENTATION CROISEE PAR FONCTION</b>	<b>A1</b>

## INVESTISSEMENT

*Fonction 8*      **AMENAGEMENT ET SERVICE URBAIN, ENVIRONNEMENT**  
(DETAIL RUBRIQUE)

No	LIBELLE	TOTAL	820 SERVICES COMMUNS	824 AUTRES OPERATIONS D'AMENAGEMENT URBAIN	830 SERVICES COMMUNS	831 AMENAGEMENT DES EAUX
	<b>DEPENSES</b>	<b>2 659 822.00</b>	<b>984 322.00</b>	<b>1 141 500.00</b>	<b>99 000.00</b>	<b>435 000.00</b>
<b>Dépenses de l'exercice</b>		<b>2 659 822.00</b>	<b>984 322.00</b>	<b>1 141 500.00</b>	<b>99 000.00</b>	<b>435 000.00</b>
040	OPE.D'ORDRE DE TRANSFERTS ENTRE SECTIONS					
16	EMPRUNTS ET DETTES ASSIMILES					
20	IMMOBILISATIONS INCORPORELLES	947 822.00	880 822.00	64 000.00	3 000.00	
204	SUBVENTIONS D'EQUIPEMENT VERSEES	1 213 000.00		778 000.00		435 000.00
21	IMMOBILISATIONS CORPORELLES	499 000.00	103 500.00	299 500.00	96 000.00	
23	IMMOBILISATIONS EN COURS					
<b>N°</b>	<b>Opérations d'équipement</b>					
	<b>Opérations pour compte de tiers</b>					
<b>Restes à réaliser - reports</b>						
	<b>RECETTES</b>	<b>78 280.00</b>	<b>28 280.00</b>	<b>50 000.00</b>		
<b>Recettes de l'exercice</b>		<b>78 280.00</b>	<b>28 280.00</b>	<b>50 000.00</b>		
040	OPE.D'ORDRE DE TRANSFERTS ENTRE SECTIONS					
13	SUBVENTIONS D'INVESTISSEMENT RECUES	78 280.00	28 280.00	50 000.00		
16	EMPRUNTS ET DETTES ASSIMILES					
	<b>Opérations pour compte de tiers</b>					
<b>Restes à réaliser - reports</b>						
<b>SOLDE</b>		<b>-2 581 542.00</b>	<b>-956 042.00</b>	<b>-1 091 500.00</b>	<b>-99 000.00</b>	<b>-435 000.00</b>

<b>IV - ANNEXES</b>	<b>IV</b>
<b>ELEMENTS DU BILAN PRESENTATION CROISEE PAR FONCTION</b>	<b>A1</b>

## INVESTISSEMENT

Fonction 9

ACTION ECONOMIQUE

(DETAIL RUBRIQUE)

No	LIBELLE	TOTAL	90 INTERVENTIONS ECONOMIQUES
	<b>DEPENSES</b>	<b>2 170 000.00</b>	<b>2 170 000.00</b>
<b>Dépenses de l'exercice</b>		<b>2 170 000.00</b>	<b>2 170 000.00</b>
16	EMPRUNTS ET DETTES ASSIMILES		
20	IMMOBILISATIONS INCORPORELLES	34 000.00	34 000.00
204	SUBVENTIONS D'EQUIPEMENT VERSEES	1 526 000.00	1 526 000.00
21	IMMOBILISATIONS CORPORELLES	610 000.00	610 000.00
23	IMMOBILISATIONS EN COURS		
26	PARTICIPATIONS, CREANCES RATTACHEES A DE		
<b>N°</b>	<b>Opérations d'équipement</b>		
	<b>Opérations pour compte de tiers</b>		
<b>Restes à réaliser - reports</b>			
	<b>RECETTES</b>		
<b>Recettes de l'exercice</b>			
	<b>Opérations pour compte de tiers</b>		
<b>Restes à réaliser - reports</b>			
<b>SOLDE</b>		<b>-2 170 000.00</b>	<b>-2 170 000.00</b>

IV - ANNEXES	IV
ELEMENTS DU BILAN - ETAT DE LA DETTE - REPARTITION PAR NATURE DE DETTE	A2.2

## A2.2 - REPARTITION PAR NATURE DE DETTE (hors 16449 et 166) (suite)

Nature (Pour chaque ligne, indiquer le numéro de contrat)	Emprunts et dettes au 01/01/N											
	Couverture ? O/N (10)	Montant couvert	Catégorie d'emprunt après couverture éventuelle (11)	Capital restant dû au 01/01/N	Durée résiduelle (en années)	Taux d'intérêt			Annuité de l'exercice			ICNE de l'exercice
						Type de taux (12)	Index (13)	Niveau de taux d'intérêt à la date de vote du budget (14)	Capital	Charges d'intérêt (15)	Intérêts perçus (le cas échéant) (16)	
163 Emprunts obligataires (Total)												
164 Emprunts auprès d'établissement de crédit (Total)				13 150 389,40					1 114 457,49	374 351,48		58 299,47
1641 Emprunts en euros (total)				13 150 389,40					1 114 457,49	374 351,48		58 299,47
1014594 (2004-02)	N		A-1	25 430,80	0,42	V	LIVRETA	0,750	25 430,80	71,35		0,00
1040986 (2004-03)	N		A-1	49 553,96	3,08	V	LIVRETA + 0,25000	1,000	15 077,09	437,47		56,94
7010342 (2006-02)	N		A-1	731 264,84	8,50	F	FIXE	3,650	70 096,44	26 691,17		10 879,47
1054778 (2006-05)	N		A-1	105 720,16	2,08	V	LIVRETA + 0,50000	1,250	34 803,21	1 321,50		811,17
51035803354 (2007-01)	N		A-1	10 171,92	0,00	F	FIXE	4,300	10 171,92	437,39		0,00
51060715925 (2008-01)	N		A-1	81 156,61	9,92	F	FIXE	5,110	6 389,72	4 025,96		178,43
7623121 (2009-01)	N		A-1	436 884,00	11,00	F	FIXE	4,040	36 407,00	17 650,11		15 558,70
XU00333383 (2010-01)	N		A-1	1 050 000,00	7,00	F	FIXE	3,800	150 000,00	38 257,30		95,00
MON273642EUR (2010-02)	N		A-1	258 950,35	7,00	F	FIXE	1,850	33 690,72	4 557,76		1 041,83
MON273641EUR (2010-03)	N		A-1	129 475,20	7,00	F	FIXE	1,850	16 845,36	2 278,88		520,91
51077689593 (2010-04)	N		A-1	5 407,34	0,42	F	FIXE	2,740	5 407,34	148,16		0,00
8237293 (2012-02)	N		A-1	1 200 000,08	8,92	F	FIXE	5,080	133 333,32	58 420,00		4 614,80
8191536 (2012-06)	N		A-1	22 445,13	2,75	F	FIXE	5,000	7 119,78	1 122,26		163,30
54493 (2013-04)	N		A-1	564 398,27	9,50	V	TEC05 + 2,57000	2,350	52 134,67	12 806,17		2 878,70
0226620303800202 (2013-05)	N		A-1	827 683,36	10,25	F	FIXE	3,480	66 500,63	27 941,81		4 462,85
MON281089EUR (2013-06)	N		A-1	743 929,61	9,92	V	EURIBOR 12M + 1,34000	1,151	59 145,81	8 681,56		678,72
00000101592 (2013-07)	N		A-1	43 557,66	9,50	F	FIXE	3,760	3 668,53	1 637,77		737,62

Accusé de réception en préfecture  
065-200069300-20181219-CC191218\_09a-AU  
Date de télétransmission : 26/12/2018  
Date de réception préfecture : 26/12/2018

COM AGGLO TARDES LOURDES PYRENEES- BUDGET PRINICIPAL - EXERCICE : 2019

0033245V (2014-01)	N		A-1	4 248 647,41	16,08	F	FIXE	2,600	213 002,48	108 399,28		11 975,34
00000258105 (2014-02)	N		A-1	10 471,95	0,83	F	FIXE	2,340	10 471,95	153,60		0,00
MIN281397EUR/0300711/001/0 (2015-01)	N		A-1	749 999,95	11,00	V	EURIBOR 03M + 1,62000	1,302	66 666,68	9 570,30		2 273,68
10278 02266 20288503 (2015-02)	N		A-1	856 855,75	16,00	F	FIXE	3,900	39 395,24	32 845,88		87,59
00000408403 (2015-04)	N		A-1	27 870,27	2,50	F	FIXE	1,200	10 028,58	289,42		51,20
co8992 (2016-01)	N		A-1	970 514,78	17,17	V	EURIBOR 03M + 1,47000	1,720	48 670,22	16 606,38		1 233,22
1643 Emprunts en devises (total)												
16441 Emprunts assortis d'une option de tirage sur ligne de trésorerie (total)												
<b>165 Dépôts et cautionnements reçus (Total)</b>												
165 Dépôts et cautionnements reçus (total)												
<b>167 Emprunts et dettes assortis de conditions particulières (Total)</b>												
1671 Avances consolidées du Trésor (total)												
1672 Emprunts sur comptes spéciaux (total)												
1675 Dettes pour METP et PPP (total)												
1676 Dettes envers locataires-acquéreurs (total)												
1678 Autres emprunts et dettes (total)												
<b>168 Emprunts et dettes assimilés (Total)</b>												



# COM AGGLO TARDES LOURDES PYRENEES- BUDGET PRINICIPAL - EXERCICE : 2019

1681 Autres emprunts (total)												
1682 Bons à moyen terme négociables (total)												
1687 Autres dettes (total)												
<b>Total général</b>		<b>0,00</b>		<b>13 150 389,40</b>					<b>1 114 457,49</b>	<b>374 351,48</b>	<b>0,00</b>	<b>58 299,47</b>

(9) S'agissant des emprunts assortis d'une ligne de trésorerie, il faut faire ressortir le remboursement du capital de la dette prévue pour l'exercice correspondant au véritable endettement.

(10) Si l'emprunt est soumis à couverture, il convient de compléter le tableau « détail des opérations de couverture ».

(11) Catégorie d'emprunt. Exemple A-1 (cf. la classification des emprunts suivant la typologie de la circulaire IOCB1015077C du 25 juin 2010 sur les produits financiers offerts aux collectivités territoriales).

(12) Type de taux d'intérêt après opérations de couverture : F : fixe ; V : variable simple ; C : complexe (c'est-à-dire un taux variable qui n'est pas seulement défini comme la simple addition d'un taux usuel de référence et d'une marge exprimée en point de pourcentage).

(13) Mentionner l'index en cours au 01/01/N après opérations de couverture.

(14) Taux après opérations de couverture éventuelles. Pour les emprunts à taux variable, indiquer le niveau à la date de vote du budget.

(15) Il s'agit des intérêts dus au titre du contrat initial et comptabilisés à l'article 66111 « Intérêts réglés à l'échéance » (intérêts décaissés) et intérêts éventuels dus au titre du contrat d'échange éventuel et comptabilisés à l'article 668.

(16) Indiquer les intérêts éventuellement reçus au titre du contrat d'échange éventuel et comptabilisés au 768.

IV - ANNEXES	IV
ELEMENTS DU BILAN - ETAT DE LA DETTE - REPARTITION DES EMPRUNTS PAR STRUCTURE DE TAUX	A2.3

## A2.3 - REPARTITION DES EMPRUNTS PAR STRUCTURE DE TAUX (HORS A1)

Emprunts ventilés par structure de taux selon le risque le plus élevé (Pour chaque ligne, indiquer le numéro de contrat) (1)	Organisme prêteur ou chef de file	Nominal (2)	Capital restant dû au 01/01/N (3)	Type d'indices (4)	Durée du contrat	Dates des périodes bonifiées	Taux minimal (5)	Taux maximal (6)	Coût de sortie (7)	Taux maximal après couverture éventuelle (8)	Niveau du taux à la date du vote du budget (9)	Intérêts à payer au cours de l'exercice (10)	Intérêts à percevoir au cours de l'exercice (le cas échéant) (11)	% par type de taux selon le capital restant dû
Echange de taux, taux variable simple plafonné (cap) ou encadré (tunnel)														
					0,00									
TOTAL (A)		0,00	0,00						0,00			0,00	0,00	0,00
Barrière simple (B)														
					0,00									
TOTAL (B)		0,00	0,00						0,00			0,00	0,00	0,00
Option d'échange (C)														
					0,00									
TOTAL (C)		0,00	0,00						0,00			0,00	0,00	0,00
Multiplieur jusqu'à 3 ou multiplieur jusqu'à 5 capé (D)														
					0,00									
TOTAL (D)		0,00	0,00						0,00			0,00	0,00	0,00
Multiplieur jusqu'à 5 (E)														
					0,00									
TOTAL (E)		0,00	0,00						0,00			0,00	0,00	0,00
Autres types de structures (F)														
					0,00									
TOTAL (F)		0,00	0,00						0,00			0,00	0,00	0,00
TOTAL GENERAL		0,00	0,00						0,00			0,00	0,00	0,00

(1) Répartir les emprunts selon le type de structure de taux (de A à F selon la classification de la charte de bonne conduite) en fonction du risque le plus élevé à courir sur toute la durée de vie du contrat de prêt et après opérations de couverture éventuelles.

(2) Nominal : montant emprunté à l'origine. En cas de couverture partielle d'un emprunt, indiquer séparément sur deux lignes la part du nominal couvert et la part non couverte.

(3) En cas de couverture partielle d'un emprunt, indiquer séparément sur deux lignes la part du capital restant dû couvert et la part non couverte.

(4) Indiquer la classification de l'indice sous-jacent suivant la typologie de la circulaire du 25 juin 2010 sur les produits financiers (de 1 à 6). 1 : Indice zone euro / 2 : Indices inflation française ou zone euro ou écart entre ces indices / 3 : Ecart indice zone euro / 4 : Indices hors zone euro ou écart d'indices dont l'un est hors zone euro / 5 : écarts d'indices hors zone euro / 6 : autres indices.

(5) Taux hors opération de couverture. Indiquer le montant, l'index ou la formule correspondant au taux minimal du contrat de prêt sur toute la durée du contrat.

(6) Taux hors opération de couverture. Indiquer le montant, l'index ou la formule correspondant au taux maximal du contrat de prêt sur toute la durée du contrat.

(7) Coût de sortie : indiquer le montant de l'indemnité contractuelle de remboursement définitif de l'emprunt au 01/01/N ou le cas échéant, à la prochaine date d'échéance.

(8) Montant, index ou formule.

(9) Indiquer le niveau de taux après opérations de couverture éventuelles. Pour les emprunts à taux variables, indiquer le niveau du taux à la date de vote du budget.

(10) Indiquer les intérêts à payer au titre du contrat initial et comptabilisés à l'article 66111 et des intérêts éventuels à payer au titre du contrat d'échange et comptabilisés à l'article 668.

(11) Indiquer les intérêts à percevoir au titre du contrat d'échange et comptabilisés au 768.

Accusé de réception en préfecture  
065-200069300-20181219-CC191218\_09a-AU  
Date de télétransmission : 26/12/2018  
Date de réception préfecture : 26/12/2018

IV - ANNEXES	IV
ELEMENTS DU BILAN - ETAT DE LA DETTE - TYPOLOGIE DE LA REPARTITION DE L'ENCOURS	A2.4

## A2.4 - TYPOLOGIE DE LA REPARTITION DE L'ENCOURS (1)

Indices sous-jacents		(1) Indices zone euro	(2) Indices inflation française ou zone euro ou écart entre ces indices	(3) Ecart d'indices zone euro	(4) Indices hors zone euro et écarts d'indices dont l'un est un indice hors zone euro	(5) Ecart d'indices hors zone euro	(6) Autres indices
Structure							
(A) Taux fixe simple. Taux variable simple. Echange de taux fixe contre taux variable ou inversement. Echange de taux structuré contre taux variable ou taux fixe (sens unique). Taux variable simple plafonné (cap) ou encadré (tunnel)	Nombre de produits	23					
	% de l'encours	100,00 %					
	Montant en euros	13 150 389,40					
(B) Barrière simple. Pas d'effet de levier	Nombre de produits						
	% de l'encours						
	Montant en euros						
(C) Option d'échange (swaption)	Nombre de produits						
	% de l'encours						
	Montant en euros						
(D) Multiplicateur jusqu'à 3 ; multiplicateur jusqu'à 5 capé	Nombre de produits						
	% de l'encours						
	Montant en euros						
(E) Multiplicateur jusqu'à 5	Nombre de produits						
	% de l'encours						
	Montant en euros						
(F) Autres types de structures	Nombre de produits						
	% de l'encours						
	Montant en euros						

(1) Cette annexe retrace le stock de dette au 01/01/N après opérations de couverture éventuelles.

IV – ANNEXES	IV
<b>ELEMENTS DU BILAN</b> <b>METHODES UTILISEES POUR LES AMORTISSEMENTS</b> <b>ETAT DES PROVISIONS</b> <b>ETALEMENT DES PROVISIONS</b>	A3 A4 A5

## A3 – AMORTISSEMENTS – METHODES UTILISEES

IMPUTATION COMPTABLE	IMMOBILISATIONS	TYPE DE MATERIEL	DUREE AMORTISSEMENT
	Biens dont la valeur est inférieure à 500 € TTC (article R.2321-1 du CGCT)		1 an
202	AUTRES (NUMERISATION CADASTRALE)	Frais d'élaboration, de modifications et de révisions des documents d'urbanisme	5 ans
2031	FRAIS D'ETUDES		5 ans
2033	FRAIS D'INSERTION		5 ans
2051	LOGICIELS	Logiciels bureautiques, applicatifs et progiciels. droits, brevets, licences, marques...	2 ans
2121	PLANTATIONS	Frais de plantation d'arbres et d'arbustes	15 ans
2128	AUTRES AGENCEMENTS ET AMENAGEMENTS TERRAINS	Aménagement des terrains tels que les clôtures, mouvements de terre, drainage... (M4 - M14)	20 ans
2132	BATIMENT - IMMEUBLE DE RAPPORT	Immeubles productifs de revenus	30 ans
2135	INSTALLATIONS GENERALES, AGENCEMENTS ET AMENAGEMENTS DES CONSTRUCTIONS	installations et agencements des bâtiments, ouvrages d'infrastructure, matériel électrique, onduleurs, équipements de cuisines...	10 ans
2138	BATIMENTS LEGERS, ABRIS		15 ans
2151	RESEAUX DE VOIRIES		15 ans
2152	INSTALLATION DE VOIRIE	Matériel, lampadaires, barrières, feux tricolores, bornes/potelets, panneaux de signalisation	10 ans
2153 (M4/M14) 21532 (M49)	RESEAUX DIVERS	Réseau d'assainissement et adduction d'eau	60 ans
2156(M43)	AUTOBUS		15 ans
2157 (M49) 21571- 21578(M14)	MATERIEL ET OUTILLAGES VOIRIE, MATERIEL ROULANT	Matériel de voirie; laveuse, balayeuse	5 ans
2158	INSTALLATIONS, MATERIELS ET OUTILLAGE TECHNIQUES	Meuleuse, Tronçonneuse, groupe hydraulique, débroussailluse, tondeuse, souffleur, broyeur, pompes...	5 ans
2181	INSTALLATIONS GENERALES, AGENCEMENTS ET AMENAGEMENTS DIVERS : MOBILIER URBAIN	Montant des installations générales, agencements et aménagements divers incorporés dans des bâtiments dont la collectivité n'est ni propriétaire ni affectataire, ou qu'elle n'a pas reçu au titre de mise à disposition	5 ans

Accusé de réception en préfecture  
065-200069300-20181219-CC191218\_09a-AU  
Date de télétransmission : 26/12/2018  
Date de réception préfecture : 26/12/2018

2182	MATERIEL DE TRANSPORT	Voitures, camions, bennes, chariots, remorques...	5 ans
2183	MATERIEL DE BUREAU ET MATERIEL INFORMATIQUE	Imprimantes, ordinateurs, portables, écrans, claviers, serveurs, appareils de numérisation, périphériques et accessoires	3 ans
2183	MATERIEL ELECTRIQUE OU ELECTRONIQUE	Photocopieur, machines à signer, télécopieur, matériel de lecture	5 ans
2184	MOBILIER	Meubles de rangement, tables, chaises, mobiliers urbains (bancs, fontaines, signalisations, affichages...) estrades, podium, chapiteaux	10 ans
2188	EQUIPEMENTS SPORTIFS		15 ans
2188	INSTRUMENTS DE MUSIQUE		5 ans
2188	AUTRES IMMOBILISATIONS CORPORELLES	Matériel classique, téléviseur, téléphonie, électroménager, nettoyage, matériel de jeux, audiovisuel...	5 ans
2172	AGENCEMENTS ET AMENAGEMENTS DE TERRAINS - PLANTATIONS		10 ans
2173	BATIMENTS LEGERS, ABRIS		15 ans
21752	INSTALLATION DE VOIRIE		10 ans
21758	INSTALLATIONS, MATERIELS ET OUTILLAGE TECHNIQUES	Meuleuses, tronçonneuses, groupes hydraulique, débroussailluses, tondeuses, souffleurs, broyeurs, pompes...	5 ans
21782	MATERIEL DE TRANSPORT	Voitures, camions, Bennes, Chariots, Remorques...	5 ans
21783	LOGICIELS		2 ans
21783	MATERIEL INFORMATIQUE	Imprimantes, ordinateurs, portable, écrans, claviers, serveurs, appareils de numérisation, périphériques et accessoires	3 ans
21784	MOBILIER	Meubles de rangement, tables, chaises, mobiliers urbains (bancs, fontaines, signalisations, affichages...) estrades, podium, chapiteaux	10 ans
21788	AUTRES IMMOBILISATIONS CORPORELLES	Matériel classique, téléphonie, électroménager, nettoyage, matériel de jeux, audiovisuel...	5 ans
21788	INSTRUMENTS DE MUSIQUE		5 ans
21788	EQUIPEMENTS SPORTIFS		15 ans

### Subventions d'équipement (chapitre 204) :

- 5 ans : pour les subventions versées pour le financement de biens mobiliers, de matériel ou d'études,
- 30 ans : pour les subventions versées pour le financement de biens immobiliers ou des installations, si celles-ci présentent un montant inférieur ou égal à 15 000 euros, la période d'amortissement est ramenée à 5 ans,
- 40 ans : pour les subventions versées pour le financement de projets d'infrastructures d'intérêt national.

Accusé de réception en préfecture  
065-200069300-20181219-CC191218\_09a-AU  
Date de télétransmission : 26/12/2018  
Date de réception préfecture : 26/12/2018

<b>IV - ANNEXES</b>	<b>IV</b>
<b>ELEMENTS DU BILAN EQUILIBRE DES OPERATIONS FINANCIERES - DEPENSES</b>	<b>A6.1</b>

## DEPENSES A COUVRIR PAR DES RESSOURCES PROPRES

Art.	Libellé	Propositions nouvelles	VOTE
<b>DEPENSES TOTALES A COUVRIR PAR DES RESSOURCES PROPRES = A + B</b>		<b>1 114 500.00</b>	<b>1 114 500.00</b>
<b>16</b>	<b>Emprunts et dettes assimilées (A)</b>	<b>1 114 500.00</b>	<b>1 114 500.00</b>
1631 1641 1643 16441 1671 1672 1678 1681 1682 1687	Emprunts obligataires Emprunts en euros Emprunts en devises Opérations afférentes à l'emprunt Avances consolidées du Trésor Emprunts sur comptes spéciaux du Trésor Autres emprunts et dettes Autres emprunts Bons à moyen terme négociables Autres dettes	1 114 500.00	1 114 500.00
	<b>Autres dépenses à déduire des ressources propres (B)</b>		
10	<i>Reprise de dotations, fonds divers et réserves</i>		
10	Reversement de dotations, fonds divers et réserves		
139	<i>Subvention d'investissement transférée au compte de résultat</i>		
020	Dépenses imprévues		

	Op. de l'exercice I	Restes à réaliser en dépenses de l'exercice précédent	Solde d'exécution D001	TOTAL II
Dépenses à couvrir par des ressources propres	1 114 500.00			1 114 500.00



IV - ANNEXES	IV
ELEMENTS DU BILAN EQUILIBRE DES OPERATIONS FINANCIERES - RECETTES	A6.2

## RESSOURCES PROPRES

Art.	Libellé	Propositions nouvelles	VOTE
<b>RECETTES (RESSOURCES PROPRES) = a + b</b>		<b>7 008 306.00</b>	<b>7 008 306.00</b>
	<b>Ressources propres externes de l'année (a)</b>	<b>1 558 123.00</b>	<b>1 558 123.00</b>
10222	FCTVA	1 312 000.00	1 312 000.00
10223	TLE		
10226	Taxe d'aménagement		
10228	Autres fonds		
13146	Attributions de compensation d'investissement		
13246	Attributions de compensation d'investissement	246 123.00	246 123.00
138	Autres subvent* invest. non transf.		
139146	Attributions de compensation d'investissement		
26	Participations et créances rattachées à des participations		
27	Autres immobilisations financières		
	<b>Ressources propres internes de l'année (b)</b>	<b>5 450 183.00</b>	<b>5 450 183.00</b>
15	Provisions pour risques et charges		
169	Primes de remboursement des obligations		
26	Participations et créances rattachées à des participations		
27	Autres immobilisations financières		
28	Amortissement des immobilisations	2 600 000.00	2 600 000.00
2802	FRAIS LIES A LA REAL.DES DOCS D'URBA,NUM DU CADAST	26 100.00	26 100.00
28031	FRAIS D'ETUDES	62 000.00	62 000.00
28032	FRAIS DE RECHERCHE ET DEVELOPPEMENT	7 000.00	7 000.00
2804132	BATIMENTS ET INSTALLATIONS	57 500.00	57 500.00
28041411	BIENS MOBILIERS, MATERIEL ET ETUDES	27 000.00	27 000.00
28041412	BATIMENTS ET INSTALLATIONS	155 700.00	155 700.00
28041482	BATIMENTS ET INSTALLATIONS	13 100.00	13 100.00
28041512	BATIMENTS ET INSTALLATIONS	30 000.00	30 000.00
28041581	BIENS MOBILIERS, MATERIEL ET ETUDES	15 600.00	15 600.00
28041582	BATIMENTS ET INSTALLATIONS	92 000.00	92 000.00
28041632	BATIMENTS ET INSTALLATIONS	600.00	600.00
28041641	BIENS MOBILIERS, MATERIEL ET ETUDES	315 000.00	315 000.00
28041642	BATIMENTS ET INSTALLATIONS	18 500.00	18 500.00
2804171	BIENS MOBILIERS, MATERIEL ET ETUDES	4 100.00	4 100.00
2804172	BATIMENTS ET INSTALLATIONS	60 000.00	60 000.00
2804182	BATIMENTS ET INSTALLATIONS	366 000.00	366 000.00
2804183	PROJETS D'INFRASTRUCTURES D'INTERET NATIONAL	470 000.00	470 000.00
280421	BIENS MOBILIERS, MATERIEL ET ETUDES	38 500.00	38 500.00
280422	BATIMENTS ET INSTALLATIONS	36 600.00	36 600.00
2804411	BIENS MOBILIERS, MATERIEL ET ETUDES	105 000.00	105 000.00
28051	CONCESSIONS ET DROITS SIMILAIRES	68 000.00	68 000.00
281568	AUTRE MATER. ET OUTIL. D'INCENDIE, DEFENSE CIVILE	15 100.00	15 100.00
28158	AUTRES INSTALLATIONS, MATERIEL ET OUTILLAGE TECH.	73 100.00	73 100.00
281728	AUTRES AGENCEMENTS ET AMENAGEMENTS	12 500.00	12 500.00
281758	AUTRES INSTALLATIONS, MATERIEL ET OUTILLAGE TECH.	85 000.00	85 000.00
281782	MATERIEL DE TRANSPORT	5 000.00	5 000.00
281783	MATERIEL DE BUREAU ET MATERIEL D'INFORMATIQUE	21 000.00	21 000.00
281784	MOBILIER	21 000.00	21 000.00
281788	AUTRES IMMO. CORP. RECUES AU TITRE D'UNE MISE A DI	48 000.00	48 000.00
28182	MATERIEL DE TRANSPORT	85 000.00	85 000.00
28183	MATERIEL DE BUREAU ET MATERIEL INFORMATIQUE	100 000.00	100 000.00
28184	MOBILIER	31 000.00	31 000.00
28188	AUTRES IMMOBILISATIONS CORPORELLES	135 000.00	135 000.00
29	Provisions pour dépréciation des immobilisations		
39	Provisions pour dépréciation des stocks et encours		

<b>IV - ANNEXES</b>	<b>IV</b>
<b>ELEMENTS DU BILAN EQUILIBRE DES OPERATIONS FINANCIERES - RECETTES</b>	<b>A6.2</b>

Art.	Libellé	Propositions nouvelles	VOTE
481	Charges à répartir sur plusieurs exercices		
49	Provisions pour dépréciation des comptes de tiers		
59	Provisions pour dépréciation des comptes financiers		
024	Produits des cessions d'immobilisations		
021	Virement de la section de fonctionnement	2 850 183.00	2 850 183.00

	Opérations de l'exercice III	Restes à réaliser en recettes de l'exercice précédent	Solde d'exécution R001	Affectation R1068	TOTAL IV
Total ressources propres disponibles	7 008 306.00				7 008 306.00

	Montant
Dépenses à couvrir par des ressources propres	II 1 114 500.00
Ressources propres disponibles	IV 7 008 306.00
Solde (IV - II)	V 5 893 806.00

## IV - ANNEXES

IV

ENGAGEMENTS HORS BILAN - ENGAGEMENTS DONNES ET RECUS  
EMPRUNTS GARANTIS PAR LA COMMUNE OU L'ETABLISSEMENT

B1.1

## B1.1 - ETAT DES EMPRUNTS GARANTIS PAR LA COMMUNE OU L'ETABLISSEMENT (art. L.2313-1 6°, L.5211-36 et L.5711-1 du CGCT)

Désignation du bénéficiaire	Année de mobilisation et profil		Objet de l'emprunt garanti	Organisme prêteur ou chef	Montant initial	Capital restant dû au 01/01/N	Durée résiduelle	Périodicité des remboursements	Taux initial			Taux à la date du vote du budget (6)			Catégorie d'emprunt (7)	Indices ou devises pour	Annuité garantie au cours de l'exercice	
	Année	Profil							Taux (3)	Index (4)	Taux actualisé	Taux (3)	Index (4)	Niveau de taux			En intérêts (8)	En capital
Total des emprunts contractés par des collectivités ou des EP (hors logements sociaux)					0,00	0,00										0,00	0,00	
Total des emprunts autres que ceux contractés par des collectivités ou des EP (hors logements sociaux)					5 504 116,50	4 284 711,17										129 383,92	207 421,13	
ASSOCIATION MARIE SAINT FRAI	2011	P	Restructuration d'une maison de retraite	Crédit Mutuel	2 352 694,00	1 992 183,53	19,17	M	F	FIXE	3,919	F	FIXE	3,850	A-1		75 450,70	71 241,67
ASSOCIATION MARIE SAINT FRAI	2011	P	Financement et extension	Crédit Foncier	2 493 922,50	1 874 183,56	17,17	T	V	LIVRET +	2,227	V	LIVRET +	1,880	A-1		34 556,19	98 024,31
CENTRE D'INSERTION LOURDES MILITAIRES	2006	P	Contrat CDC n° 1057786	Caisse des Dépôts	6 000,00	2 759,24	7,58	A	V	LIVRET	2,240	V	LIVRET	1,250	-		34,49	330,10
CRESCENDO	2010	P	Bâtiment d'accueil de	Crédit Agricole	445 000,00	299 107,34	10,50	M	F	FIXE	5,228	F	FIXE	5,110	A-1		14 776,89	21 871,59
CRESCENDO	2013	P	Financement 2013	Crédit Agricole	31 500,00	25 810,95	14,92	M	F	FIXE	4,085	F	FIXE	4,010	A-1		1 011,68	1 281,00
CRESCENDO	2011	P	Financement de travaux	Banque Pouyane	75 000,00	20 409,36	2,25	M	F	FIXE	4,281	F	FIXE	4,200	A-1		694,77	8 503,14
SOCIETE DES COURSES DE	2013	P	Aménagement et équipement	Crédit Agricole	100 000,00	70 257,19	9,00	S	F	FIXE	4,205	F	FIXE	4,160	A-1		2 859,20	6 169,32
Total des emprunts contractés pour des opérations de logement social					97 133 464,58	83 095 164,94										1 133 570,33	2 693 563,11	
ICF ATLANTIC SA d'HLM	2013	P	Contrat CDC n° 1232499	Caisse des Dépôts	343 710,40	301 473,27	29,00	A	V	LIVRET	0,675	V	LIVRET	0,550	-		1 658,10	9 270,39
ICF ATLANTIC SA d'HLM	2012	P	Contrat CDC n° 1232498	Caisse des Dépôts	556 899,60	483 178,26	28,92	A	V	LIVRET	1,478	V	LIVRET	1,350	-		6 522,91	13 722,93
O.P.A.C. 65	2001	P	Construction de 24 logements	Comité Interprofessionnel du Logement	33 660,80	11 695,11	8,00	A	F	FIXE	1,000	F	FIXE	1,000	A-1		116,95	1 411,47
O.P.A.C. 65	2001	P	Construction de 21 logements	Comité Interprofessionnel du Logement	21 891,60	7 606,01	8,00	A	F	FIXE	1,000	F	FIXE	1,000	A-1		76,06	917,96
O.P.A.C. 65	2001	P	Construction de 6 logements	Comité Interprofessionnel du Logement	17 074,40	3 011,44	3,00	A	F	FIXE	2,000	F	FIXE	2,000	A-1		60,23	983,98
O.P.A.C. 65	2001	P	Acquisition Amélioration de 2 logements	Comité Interprofessionnel du Logement	9 146,80	3 177,92	8,00	A	F	FIXE	1,000	F	FIXE	1,000	A-1		31,78	383,55
O.P.A.C. 65	2000	P	Opération de Construction de 12 logements	Comité Interprofessionnel du Logement	25 611,44	7 824,44	7,00	A	F	FIXE	1,000	F	FIXE	1,000	A-1		78,24	1 084,69
O.P.A.C. 65	2000	P	Financement d'une opération d'Acquisition	Comité Interprofessionnel du Logement	9 146,94	2 794,46	7,00	A	F	FIXE	1,000	F	FIXE	1,000	A-1		27,94	387,39
O.P.A.C. 65	2007	P	Construction de 8 logements, Résidence Blanche	Comité Interprofessionnel du Logement	27 264,00	27 264,00	24,00	A	F	FIXE	1,015	F	FIXE	1,250	A-1		340,80	0,00
O.P.A.C. 65	2007	P	Acquisition Amélioration de 2 logements	Comité Interprofessionnel du Logement	7 600,00	4 487,50	14,00	A	F	FIXE	1,000	F	FIXE	1,000	A-1		44,88	300,21
O.P.A.C. 65	2007	P	Acquisition Amélioration de 2 logements	Comité Interprofessionnel du Logement	7 600,00	4 487,50	14,00	A	F	FIXE	1,000	F	FIXE	1,000	A-1		44,88	300,21
O.P.A.C. 65	2006	P	Opération d'ACQ. AMELIORATION de 7 logements	Comité Interprofessionnel du Logement	19 000,00	10 468,12	13,00	A	F	FIXE	1,000	F	FIXE	1,000	A-1		104,68	758,05
O.P.A.C. 65	2006	P	CONSTRUCTION NEUVE de 43 logements	Comité Interprofessionnel du Logement	116 000,00	63 910,67	13,00	A	F	FIXE	1,000	F	FIXE	1,000	A-1		639,11	4 628,07
O.P.A.C. 65	2005	P	CONSTRUCTION NEUVE de 16 logements	Comité Interprofessionnel du Logement	37 526,80	19 178,34	12,00	A	F	FIXE	1,000	F	FIXE	1,000	A-1		191,78	1 512,18
Accusé de réception en préfecture																		

Accusé de réception en préfecture  
065-200069300-20181219-CC191218\_09a-AU  
Date de télétransmission : 26/12/2018  
Date de réception préfecture : 26/12/2018

COM AGGLO TARDES LOURDES PYRENEES- BUDGET PRINCIPAL - EXERCICE : 2019

O.P.A.C. 65	2005	P	CONSTR UCT. NEUVE de 27 logements	Comité Interpr ofessio nnel du Logem	63 200,00	32 298,82	12,00	A	F	FIXE	1,000	F	FIXE	1,000	A-1		322,99	2 546,72
O.P.A.C. 65	2005	P	CONSTR UCT. NEUVE de 2 logements	Comité Interpr ofessio nnel du Logem	800,00	408,86	12,00	A	F	FIXE	1,000	F	FIXE	1,000	A-1		4,09	32,24
O.P.A.C. 65	2005	P	Opération de CONSTR UCT. NEUVE de logements	Comité Interpr ofessio nnel du Logem	2 800,00	1 431,00	12,00	A	F	FIXE	1,000	F	FIXE	1,000	A-1		14,31	112,83
O.P.A.C. 65	2005	P	Opération de CONSTR UCT. NEUVE de logements	Comité Interpr ofessio nnel du Logem	30 800,00	15 740,54	12,00	A	F	FIXE	1,000	F	FIXE	1,000	A-1		157,40	1 241,12
O.P.A.C. 65	2005	P	Opération de CONSTR UCT. NEUVE de logements	Comité Interpr ofessio nnel du Logem	4 000,00	2 044,27	12,00	A	F	FIXE	1,000	F	FIXE	1,000	A-1		20,44	161,18
O.P.A.C. 65	2009	P	Constructi on de 12 logements	Comité Interpr ofessio nnel du Logem	147 644,00	147 644,00	26,00	A	F	FIXE	1,015	F	FIXE	0,600	A-1		885,86	0,00
O.P.A.C. 65	2007	P	Constructi on de 1 logement - logement	Comité Interpr ofessio nnel du Logem	11 000,00	6 060,55	13,00	A	F	FIXE	1,017	F	FIXE	1,000	A-1		60,61	438,86
O.P.A.C. 65	2005	P	Constructi on de 6 logements	Comité Interpr ofessio nnel du Logem	6 000,00	3 066,35	12,00	A	F	FIXE	1,000	F	FIXE	1,000	A-1		30,66	241,78
O.P.A.C. 65	2003	P	Constructi on de 1 logement - logement	Comité Interpr ofessio nnel du Logem	13 280,00	5 711,25	10,00	A	F	FIXE	1,000	F	FIXE	1,000	A-1		57,11	545,89
O.P.A.C. 65	2003	P	Constructi on de 8 logements	Comité Interpr ofessio nnel du Logem	64 000,00	29 446,05	10,00	A	F	FIXE	2,000	F	FIXE	2,000	A-1		588,92	2 689,18
O.P.A.C. 65	2003	P	Constructi on de 6 logements	Comité Interpr ofessio nnel du Logem	34 000,00	14 637,23	10,00	A	F	FIXE	0,999	F	FIXE	1,000	A-1		146,22	1 396,60
O.P.A.C. 65	2004	P	Constructi on de 6 logement - logement	Comité Interpr ofessio nnel du Logem	50 000,00	50 000,00	24,00	A	F	FIXE	0,881	F	FIXE	1,250	A-1		625,00	0,00
O.P.A.C. 65	2002	P	Constructi on de 6 logement - logement	Comité Interpr ofessio nnel du Logem	38 112,00	38 112,00	23,00	A	F	FIXE	0,876	F	FIXE	1,250	A-1		476,40	0,00
O.P.A.C. 65	2001	P	Constructi on de 10 logements	Comité Interpr ofessio nnel du Logem	53 357,00	18 538,40	8,00	A	F	FIXE	1,000	F	FIXE	1,000	A-1		185,38	2 237,38
O.P.A.C. 65	2004	P	ACQ. AMELIOR ATION d'un logement	Comité Interpr ofessio nnel du Logem	4 000,00	1 883,03	11,00	A	F	FIXE	1,000	F	FIXE	1,000	A-1		18,83	162,80
O.P.A.C. 65	2004	P	Opération de CONSTR UCT. NEUVE de logements	Comité Interpr ofessio nnel du Logem	4 800,00	2 259,66	11,00	A	F	FIXE	1,000	F	FIXE	1,000	A-1		22,60	195,36
O.P.A.C. 65	2004	P	Opération de CONSTR UCT. NEUVE de logements	Comité Interpr ofessio nnel du Logem	5 600,00	2 636,28	11,00	A	F	FIXE	1,000	F	FIXE	1,000	A-1		26,36	227,91
O.P.A.C. 65	2004	P	Opération de CONSTR UCT. NEUVE de logements	Comité Interpr ofessio nnel du Logem	64 000,00	30 128,67	11,00	A	F	FIXE	1,000	F	FIXE	1,000	A-1		301,29	2 604,74
O.P.A.C. 65	2003	P	Opération de CONSTR UCT. NEUVE de logements	Comité Interpr ofessio nnel du Logem	4 400,00	1 892,30	10,00	A	F	FIXE	1,000	F	FIXE	1,000	A-1		18,92	180,86
O.P.A.C. 65	2003	P	Constructi on de 12 logements	Comité Interpr ofessio nnel du Logem	16 032,00	16 032,00	24,00	A	F	FIXE	0,876	F	FIXE	1,250	A-1		200,40	0,00
O.P.A.C. 65	2003	P	Opération de CONSTR UCT. NEUVE de logements	Comité Interpr ofessio nnel du Logem	5 316,00	2 286,24	10,00	A	F	FIXE	1,000	F	FIXE	1,000	A-1		22,86	218,52
O.P.A.C. 65	2003	P	Opération de CONSTR UCT. NEUVE de logements	Comité Interpr ofessio nnel du Logem	5 316,00	2 286,24	10,00	A	F	FIXE	1,000	F	FIXE	1,000	A-1		22,86	218,52
O.P.A.C. 65	2003	P	Opération de ACQ. AMELIOR ATION de 5 logements	Comité Interpr ofessio nnel du Logem	12 800,00	5 504,83	10,00	A	F	FIXE	1,000	F	FIXE	1,000	A-1		55,05	526,16
O.P.A.C. 65	2003	P	Opération de AGO. AMELIOR ATION de logement	Comité Interpr ofessio nnel du Logem	1 600,00	688,14	10,00	A	F	FIXE	1,000	F	FIXE	1,000	A-1		6,88	65,77

Accusé de réception en préfecture  
065-200069300-20181219-CC191218\_09a-AU  
Date de télétransmission : 26/12/2018  
Date de réception préfecture : 26/12/2018

## COM AGGLO TARDES LOURDES PYRENEES- BUDGET PRINCIPAL - EXERCICE : 2019

O.P.A.C. 65	2003	P	Opération de CONSTR UCT. NEUVE de Logem	Comité Interpr ofessio nnel du Logem	19 200,00	8 257,20	10,00	A	F	FIXE	1,000	F	FIXE	1,000	A-1		82,57	789,24
O.P.A.C. 65	2003	P	Opération de CONSTR UCT. NEUVE de Logem	Comité Interpr ofessio nnel du Logem	16 000,00	6 880,98	10,00	A	F	FIXE	1,000	F	FIXE	1,000	A-1		68,81	657,70
O.P.A.C. 65	2003	P	Constructi on de 2 logements à usage	Comité Interpr ofessio nnel du Logem	8 000,00	8 000,00	24,00	A	F	FIXE	0,876	F	FIXE	1,250	A-1		100,00	0,00
O.P.A.C. 65	2003	P	Opération de CONSTR UCT. NEUVE de Logem	Comité Interpr ofessio nnel du Logem	10 400,00	4 472,68	10,00	A	F	FIXE	1,000	F	FIXE	1,000	A-1		44,73	427,50
O.P.A.C. 65	2002	P	Opération de CONSTR UCT. NEUVE de Logem	Comité Interpr ofessio nnel du Logem	5 731,60	2 229,36	9,00	A	F	FIXE	1,000	F	FIXE	1,000	A-1		22,29	237,96
O.P.A.C. 65	2002	P	Opération d'Acq. - Améliorati on de 6 logements	Comité Interpr ofessio nnel du Logem	11 600,00	4 511,91	9,00	A	F	FIXE	1,000	F	FIXE	1,000	A-1		45,12	481,60
O.P.A.C. 65	2002	P	Acquisition / Améliorati on de 6 logements	Comité Interpr ofessio nnel du Logem	15 244,80	15 244,80	23,00	A	F	FIXE	0,876	F	FIXE	1,250	A-1		190,56	0,00
O.P.A.C. 65	2002	P	Opération d'Acq. - Améliorati on d'un logement	Comité Interpr ofessio nnel du Logem	5 336,00	2 073,90	9,00	A	F	FIXE	0,990	F	FIXE	0,990	A-1		20,53	221,46
O.P.A.C. 65	2002	P	Opération d'Acq. - Améliorati on d'un logement	Comité Interpr ofessio nnel du Logem	5 336,00	2 004,38	9,00	A	F	FIXE	1,000	F	FIXE	1,000	A-1		20,04	213,94
O.P.A.C. 65	2002	P	Op. de CONSTR UCT. NEUVE de 6 logements	Comité Interpr ofessio nnel du Logem	21 600,00	9 030,41	9,00	A	F	FIXE	2,000	F	FIXE	2,000	A-1		180,61	925,75
O.P.A.C. 65	2002	P	Opération d'Acq. - Améliorati on d'1 logement	Comité Interpr ofessio nnel du Logem	5 336,00	1 858,12	9,00	A	F	FIXE	1,000	F	FIXE	1,000	A-1		18,58	198,34
O.P.A.C. 65	2002	P	Opération de CONSTR UCT. NEUVE de 6 logements	Comité Interpr ofessio nnel du Logem	40 400,00	15 713,80	9,00	A	F	FIXE	1,000	F	FIXE	1,000	A-1		157,14	1 677,30
O.P.A.C. 65	2017	P	Opération de CONSTR UCT. NEUVE de 6 logements	Comité Interpr ofessio nnel du Logem	21 840,00	21 066,72	23,08	A	F	FIXE	1,000	F	FIXE	1,000	A-1		210,67	781,01
O.P.A.C. 65	2002	P	Constructi on de 12 logements à usage	Comité Interpr ofessio nnel du Logem	36 880,80	36 880,80	23,00	A	F	FIXE	0,876	F	FIXE	1,250	A-1		461,01	0,00
O.P.A.C. 65	2002	P	Constructi on neuve de 12 logements INDIVID.	Comité Interpr ofessio nnel du Logem	2 728,00	1 061,10	9,00	A	F	FIXE	1,000	F	FIXE	1,000	A-1		10,61	113,26
O.P.A.C. 65	2002	P	Constructi on neuve de 24 logements	Comité Interpr ofessio nnel du Logem	14 512,00	6 067,14	9,00	A	F	FIXE	2,000	F	FIXE	2,000	A-1		121,34	621,96
O.P.A.C. 65	2002	P	Acquisition - Améliorati on de 24 logements	Comité Interpr ofessio nnel du Logem	39 200,00	15 247,06	9,00	A	F	FIXE	1,000	F	FIXE	1,000	A-1		152,47	1 627,47
O.P.A.C. 65	2001	P	Constructi on de 5 logements	Comité Interpr ofessio nnel du Logem	17 074,40	17 074,40	22,00	A	F	FIXE	0,876	F	FIXE	1,250	A-1		213,43	0,00
O.P.A.C. 65	2001	P	Constructi on de 24 logements	Comité Interpr ofessio nnel du Logem	45 734,80	45 734,80	22,00	A	F	FIXE	0,876	F	FIXE	1,250	A-1		571,68	0,00
O.P.A.C. 65	2001	P	Financem ent de la Constructi on de 42 logements	Comité Interpr ofessio nnel du Logem	34 758,40	34 683,67	22,00	A	F	FIXE	0,876	F	FIXE	1,250	A-1		434,48	0,00
O.P.A.C. 65	2001	P	Constructi on de 6 logements	Comité Interpr ofessio nnel du Logem	21 326,00	21 326,00	22,00	A	F	FIXE	0,876	F	FIXE	1,250	A-1		266,58	0,00
O.P.A.C. 65	2017	P	Acquisition - Améliorati on de 2 logements	Comité Interpr ofessio nnel du Logem	4 756,40	4 587,99	23,08	A	F	FIXE	1,000	F	FIXE	1,000	A-1		45,88	170,09
OPH DES HAUTES PYRENEES	2017	P	Contrat CDC n° 5192429	Caisse des Dépôts	67 200,00	64 669,80	23,83	A	V	LIVR ETA +	0,494	V	LIVR ETA +	0,500	A-1		323,35	2 542,86
OPH DES HAUTES PYRENEES	2016	P	Contrat CDC n°5147762	Caisse des Dépôts	615 550,00	533 476,66	12,92	A	F	FIXE	0,000	F	FIXE	0,000	A-1		0,00	41 036,67
OPH DES HAUTES PYRENEES	2016	P	Contrat CDC n°5143065	Caisse des Dépôts	98 000,00	93 593,76	37,92	A	V	LIVR ETA - 0.200	0,540	V	LIVR ETA - 0.550	0,550	A-1		514,77	2 221,31
OPH DES HAUTES PYRENEES	2016	P	Contrat CDC n°5143064	Caisse des Dépôts	33 307,00	32 142,69	47,92	A	V	LIVR ETA - 0.200	0,542	V	LIVR ETA - 0.550	0,550	A-1		176,78	588,97

065-200069300-20181219-CC191218\_09a  
 Date de réception en préfecture : 26/12/2018  
 Date de réception préfecture : 26/12/2018

## COM AGGLO TARDES LOURDES PYRENEES- BUDGET PRINCIPAL - EXERCICE : 2019

OPH DES HAUTES PYRENEES	2016	P	Contrat CDC n° 5128016	Caisse des Dépôts	4 800,00	4 437,64	22,67	A	V	LIVR ETA	0,492	V	LIVR ETA	0,500	-		22,19	182,54
OPH DES HAUTES PYRENEES	2016	P	Contrat CDC n° 5128015	Caisse des Dépôts	28 784,40	26 819,88	22,67	A	V	LIVR ETA	1,328	V	LIVR ETA	1,350	-		362,07	1 002,19
OPH DES HAUTES PYRENEES	2016	P	Contrat CDC n° 5112589	Caisse des Dépôts	36 996,80	35 333,36	37,58	A	V	LIVR ETA	0,542	V	LIVR ETA	0,550	-		194,33	838,59
OPH DES HAUTES PYRENEES	2016	P	Contrat CDC n° 5112588	Caisse des Dépôts	23 244,40	22 431,85	47,58	A	V	LIVR ETA	0,543	V	LIVR ETA	0,550	-		123,38	409,63
OPH DES HAUTES PYRENEES	2016	P	Contrat CDC n° 5110046	Caisse des Dépôts	321 481,60	313 503,58	47,33	A	V	LIVR ETA	1,824	V	LIVR ETA	1,860	-		5 831,17	4 100,64
OPH DES HAUTES PYRENEES	2016	P	Contrat CDC n° 5110045	Caisse des Dépôts	1 535 009,00	1 482 134,48	37,33	A	V	LIVR ETA +	1,775	V	LIVR ETA +	1,860	A-1		27 567,70	27 177,13
OPH DES HAUTES PYRENEES	2016	P	Contrat CDC n° 5104772	Caisse des Dépôts	28 172,40	24 735,32	12,75	A	V	LIVR ETA	1,319	V	LIVR ETA	1,350	-		333,93	1 753,42
OPH DES HAUTES PYRENEES	2016	P	Contrat CDC n° 5104771	Caisse des Dépôts	276 480,00	255 840,00	12,75	A	V	LIVR ETA	0,000	V	LIVR ETA	0,000	-		0,00	19 680,00
OPH DES HAUTES PYRENEES	2016	P	Contrat CDC n° 5102636	Caisse des Dépôts	20 446,40	19 731,66	47,08	A	V	LIVR ETA	0,549	V	LIVR ETA	0,550	-		108,52	360,32
OPH DES HAUTES PYRENEES	2016	P	Contrat CDC n° 5102635	Caisse des Dépôts	59 165,60	56 505,42	37,08	A	V	LIVR ETA	0,527	V	LIVR ETA	0,550	-		310,78	1 341,08
OPH DES HAUTES PYRENEES	2016	P	Contrat CDC n° 5102634	Caisse des Dépôts	84 554,40	82 148,19	47,08	A	V	LIVR ETA	1,348	V	LIVR ETA	1,350	-		1 109,00	1 227,52
OPH DES HAUTES PYRENEES	2016	P	Contrat CDC n° 5102633	Caisse des Dépôts	195 927,60	188 424,63	37,08	A	V	LIVR ETA	1,290	V	LIVR ETA	1,350	-		2 543,73	3 827,62
OPH DES HAUTES PYRENEES	2016	P	Contrat CDC n° 5102632	Caisse des Dépôts	28 624,80	27 810,21	47,08	A	V	LIVR ETA	1,348	V	LIVR ETA	1,350	-		375,44	415,56
OPH DES HAUTES PYRENEES	2016	P	Contrat CDC n° 5102630	Caisse des Dépôts	30 711,60	29 330,75	37,08	A	V	LIVR ETA	0,527	V	LIVR ETA	0,550	-		161,32	696,12
OPH DES HAUTES PYRENEES	2016	P	Contrat CDC n° 5102629	Caisse des Dépôts	143 100,40	137 620,42	37,08	A	V	LIVR ETA	1,290	V	LIVR ETA	1,350	-		1 857,88	2 795,60
OPH DES HAUTES PYRENEES	2016	P	Contrat CDC n° 5099358	Caisse des Dépôts	30 111,60	29 059,00	47,25	A	V	LIVR ETA	0,548	V	LIVR ETA	0,550	-		159,82	530,65
OPH DES HAUTES PYRENEES	2016	P	Contrat CDC n° 5099357	Caisse des Dépôts	301 028,00	287 493,29	37,25	A	V	LIVR ETA - 0.200	0,527	V	LIVR ETA - 0.200	0,550	A-1		1 581,21	6 823,24
OPH DES HAUTES PYRENEES	2016	P	Contrat CDC n° 5099356	Caisse des Dépôts	76 622,80	74 442,30	47,25	A	V	LIVR ETA	1,345	V	LIVR ETA	1,350	-		1 004,97	1 112,38
OPH DES HAUTES PYRENEES	2016	P	Contrat CDC n° 5099355	Caisse des Dépôts	631 369,00	607 190,95	37,25	A	V	LIVR ETA +	1,290	V	LIVR ETA +	1,350	A-1		8 197,08	12 334,37
OPH DES HAUTES PYRENEES	2016	P	Contrat CDC n° 5099347	Caisse des Dépôts	27 637,60	26 671,48	47,25	A	V	LIVR ETA	0,548	V	LIVR ETA	0,550	-		146,69	487,05
OPH DES HAUTES PYRENEES	2016	P	Contrat CDC n° 5099346	Caisse des Dépôts	198 536,00	189 609,50	37,25	A	V	LIVR ETA - 0.200	0,527	V	LIVR ETA - 0.200	0,550	A-1		1 042,85	4 500,11
OPH DES HAUTES PYRENEES	2016	P	Contrat CDC n° 5099345	Caisse des Dépôts	105 472,80	102 471,30	47,25	A	V	LIVR ETA	1,345	V	LIVR ETA	1,350	-		1 383,36	1 531,21
OPH DES HAUTES PYRENEES	2016	P	Contrat CDC n° 5099344	Caisse des Dépôts	599 103,00	576 160,58	37,25	A	V	LIVR ETA +	1,290	V	LIVR ETA +	1,350	A-1		7 778,17	11 704,02
OPH DES HAUTES PYRENEES	2016	P	Contrat CDC n° 5095439	Caisse des Dépôts	61 736,00	59 577,90	47,08	A	V	LIVR ETA	0,549	V	LIVR ETA	0,550	-		327,68	1 087,96
OPH DES HAUTES PYRENEES	2016	P	Contrat CDC n° 5095438	Caisse des Dépôts	181 057,60	172 916,96	37,08	A	V	LIVR ETA	0,527	V	LIVR ETA	0,550	-		951,04	4 103,93
OPH DES HAUTES PYRENEES	2016	P	Contrat CDC n° 5095437	Caisse des Dépôts	180 244,40	175 115,08	47,08	A	V	LIVR ETA	1,348	V	LIVR ETA	1,350	-		2 364,05	2 616,71
OPH DES HAUTES PYRENEES	2016	P	Contrat CDC n° 5095436	Caisse des Dépôts	505 391,60	486 037,82	37,08	A	V	LIVR ETA	1,290	V	LIVR ETA	1,350	-		6 561,51	9 873,28
OPH DES HAUTES PYRENEES	2016	P	Contrat CDC n° 5085158	Caisse des Dépôts	67 320,40	65 404,62	47,00	A	V	LIVR ETA	1,343	V	LIVR ETA	1,350	-		882,96	977,33
OPH DES HAUTES PYRENEES	2016	P	Contrat CDC n° 5085157	Caisse des Dépôts	181 961,60	174 993,45	37,00	A	V	LIVR ETA	1,342	V	LIVR ETA	1,350	-		2 362,41	3 554,78
OPH DES HAUTES PYRENEES	2016	P	Contrat CDC n° 5077509	Caisse des Dépôts	127 653,20	123 190,84	47,00	A	V	LIVR ETA	0,548	V	LIVR ETA	0,550	-		677,55	2 249,60
OPH DES HAUTES PYRENEES	2016	P	Contrat CDC n° 5077508	Caisse des Dépôts	334 493,20	319 453,84	37,00	A	V	LIVR ETA	0,527	V	LIVR ETA	0,550	-		1 757,00	7 581,78
OPH DES HAUTES PYRENEES	2016	P	Contrat CDC n° 5077507	Caisse des Dépôts	357 290,80	347 123,16	47,00	A	V	LIVR ETA	1,343	V	LIVR ETA	1,350	-		4 686,16	5 187,00
OPH DES HAUTES PYRENEES	2016	P	Contrat CDC n° 5077506	Caisse des Dépôts	682 429,60	656 296,21	37,00	A	V	LIVR ETA	1,290	V	LIVR ETA	1,350	-		8 860,00	13 331,88
OPH DES HAUTES PYRENEES	2016	P	Contrat CDC n° 5077505	Caisse des Dépôts	6 179 141,57	5 830 312,31	25,25	A	V	LIVR ETA +	1,626	V	LIVR ETA +	1,750	A-1		102 030,47	179 006,25
OPH DES HAUTES PYRENEES	2014	P	Contrat CDC n° 1274948	Caisse des Dépôts	20 216,67	13 686,14	7,50	A	V	LIVR ETA	1,297	V	LIVR ETA	1,350	-		184,76	1 678,46
OPH DES HAUTES PYRENEES	2014	P	Contrat CDC n° 1274924	Caisse des Dépôts	290 524,31	258 966,12	25,17	A	V	LIVR ETA	1,339	V	LIVR ETA	1,350	-		2 196,33	21 309,41

Accusé de réception en préfecture  
065-200069300-20181219-CC-191218-2018-001  
Date de télétransmission : 26/12/2018  
Date de réception préfecture : 26/12/2018



## COM AGGLO TARDES LOURDES PYRENEES- BUDGET PRINCIPAL - EXERCICE : 2019

OPH DES HAUTES PYRENEES	2006	P	Contrat CDC n° 1040883	Caisse des Dépôts	34 568,80	29 637,64	37,75	A	V	LIVR ETA	1,525	V	LIVR ETA	1,000	-		296,38	644,96	
OPH DES HAUTES PYRENEES	2006	P	Contrat CDC n° 1040882	Caisse des Dépôts	131 494,80	97 989,78	22,75	A	V	LIVR ETA	1,701	V	LIVR ETA	1,000	-		979,90	3 810,42	
OPH DES HAUTES PYRENEES	2006	P	Contrat CDC n° 1040881	Caisse des Dépôts	118 198,40	101 337,67	37,75	A	V	LIVR ETA	1,525	V	LIVR ETA	1,000	-		1 013,38	2 205,26	
OPH DES HAUTES PYRENEES	2006	P	Contrat CDC n° 1040880	Caisse des Dépôts	409 736,80	305 335,41	22,75	A	V	LIVR ETA	1,701	V	LIVR ETA	1,000	-		3 053,36	11 873,22	
OPH DES HAUTES PYRENEES	2006	P	Contrat CDC n° 1040872	Caisse des Dépôts	30 262,80	25 945,89	37,75	A	V	LIVR ETA	1,525	V	LIVR ETA	1,000	-		259,46	564,62	
OPH DES HAUTES PYRENEES	2006	P	Contrat CDC n° 1040871	Caisse des Dépôts	12 756,80	9 506,35	22,75	A	V	LIVR ETA	1,701	V	LIVR ETA	1,000	-		95,06	369,66	
OPH DES HAUTES PYRENEES	2006	P	Contrat CDC n° 1040854	Caisse des Dépôts	69 899,20	59 928,24	37,75	A	V	LIVR ETA	1,525	V	LIVR ETA	1,000	-		599,28	1 304,13	
OPH DES HAUTES PYRENEES	2006	P	Contrat CDC n° 1040853	Caisse des Dépôts	305 234,00	226 753,78	22,75	A	V	LIVR ETA	1,684	V	LIVR ETA	1,000	-		2 267,54	8 817,51	
OPH DES HAUTES PYRENEES	2006	P	Contrat CDC n° 1040846	Caisse des Dépôts	64 518,80	55 315,35	37,75	A	V	LIVR ETA	1,525	V	LIVR ETA	1,000	-		553,15	1 203,74	
OPH DES HAUTES PYRENEES	2006	P	Contrat CDC n° 1040845	Caisse des Dépôts	301 856,40	224 943,05	22,75	A	V	LIVR ETA	1,701	V	LIVR ETA	1,000	-		2 249,43	8 747,10	
OPH DES HAUTES PYRENEES	2006	P	Contrat CDC n° 1040835	Caisse des Dépôts	56 203,20	48 185,94	37,75	A	V	LIVR ETA	1,525	V	LIVR ETA	1,000	-		481,86	1 048,60	
OPH DES HAUTES PYRENEES	2006	P	Contrat CDC n° 1040834	Caisse des Dépôts	117 340,40	87 441,93	22,75	A	V	LIVR ETA	1,701	V	LIVR ETA	1,000	-		874,42	3 400,25	
OPH DES HAUTES PYRENEES	2006	P	Contrat CDC n° 1040833	Caisse des Dépôts	154 141,20	132 153,32	37,75	A	V	LIVR ETA	1,525	V	LIVR ETA	1,000	-		1 321,53	2 875,86	
OPH DES HAUTES PYRENEES	2006	P	Contrat CDC n° 1040832	Caisse des Dépôts	739 226,00	550 870,40	22,75	A	V	LIVR ETA	1,701	V	LIVR ETA	1,000	-		5 508,70	21 421,06	
OPH DES HAUTES PYRENEES	2005	P	Contrat CDC n° 1040829	Caisse des Dépôts	99 110,00	83 178,10	36,25	A	V	LIVR ETA	1,564	V	LIVR ETA	1,000	-		831,78	1 868,85	
OPH DES HAUTES PYRENEES	2005	P	Contrat CDC n° 1040828	Caisse des Dépôts	568 800,00	408 098,68	21,25	A	V	LIVR ETA	1,727	V	LIVR ETA	1,000	-		4 080,99	16 676,43	
OPH DES HAUTES PYRENEES	2004	P	Contrat CDC n° 1028277	Caisse des Dépôts	91 469,20	31 902,87	5,17	A	V	LIVR ETA	2,129	V	LIVR ETA	1,000	-		319,03	5 185,76	
OPH DES HAUTES PYRENEES	2004	P	Contrat CDC n° 1028274	Caisse des Dépôts	28 416,80	9 911,29	5,25	A	V	LIVR ETA	2,156	V	LIVR ETA	1,000	-		99,11	1 611,06	
OPH DES HAUTES PYRENEES	2013	P	Opération d'acquisition ou de	CILEO	36 000,00	29 995,48	20,17	T	F	FIXE	1,255	F	FIXE	1,250	A-1		368,83	1 310,12	
OPH DES HAUTES PYRENEES	2016	P	Construction de 22 logements individuels	CILEO	16 000,00	15 307,10	37,17	T	F	FIXE	1,508	F	FIXE	1,500	A-1		227,86	309,26	
OPH DES HAUTES PYRENEES	2016	P	Construction de 22 logements individuels	CILEO	32 000,00	29 037,21	22,17	T	F	FIXE	1,508	F	FIXE	1,500	A-1		429,35	1 107,98	
OPH DES HAUTES PYRENEES	2010	P	Opération de construction de 7	CILEO	24 000,00	17 267,86	16,92	A	F	FIXE	1,500	F	FIXE	1,500	A-1		259,02	899,31	
OPH DES HAUTES PYRENEES	2015	P	Opération d'acquisition ou	CILEO	8 000,00	7 551,08	36,92	A	F	FIXE	1,500	F	FIXE	1,500	A-1		113,27	154,15	
OPH DES HAUTES PYRENEES	2004	P	Contrat CDC n° 1027986	Caisse des Dépôts	38 304,80	31 602,75	35,25	A	V	LIVR ETA	1,617	V	LIVR ETA	1,000	-		316,03	733,64	
OPH DES HAUTES PYRENEES	2015	P	Opération d'acquisition ou	CILEO	24 000,00	21 568,92	21,92	A	F	FIXE	1,500	F	FIXE	1,500	A-1		323,53	834,79	
OPH DES HAUTES PYRENEES	2014	P	Construction de 38 logements, opération	CILEO	14 400,00	13 041,62	35,17	T	F	FIXE	1,255	F	FIXE	1,250	A-1		161,63	296,38	
OPH DES HAUTES PYRENEES	2016	P	Construction de 26 logements, opération	CILEO	16 000,00	15 255,88	37,42	T	F	FIXE	1,509	F	FIXE	1,500	A-1		227,12	305,53	
OPH DES HAUTES PYRENEES	2016	P	Construction de 37 logements, opération	CILEO	24 000,00	22 883,82	37,42	T	F	FIXE	1,509	F	FIXE	1,500	A-1		340,70	458,30	
OPH DES HAUTES PYRENEES	2016	P	Construction de 37 logements, opération	CILEO	64 000,00	58 623,21	22,42	T	F	FIXE	1,509	F	FIXE	1,500	A-1		866,97	2 207,71	
OPH DES HAUTES PYRENEES	2010	P	Construction de 8 logements collectifs	CILEO	8 000,00	5 755,96	16,92	A	F	FIXE	1,500	F	FIXE	1,500	A-1		86,34	299,77	
OPH DES HAUTES PYRENEES	2016	P	Construction de 9 logements	CILEO	7 200,00	6 918,92	37,92	T	F	FIXE	1,238	F	FIXE	1,250	A-1		85,82	143,18	
OPH DES HAUTES PYRENEES	2016	P	Construction de 9 logements	CILEO	6 000,00	5 427,85	22,17	T	F	FIXE	1,256	F	FIXE	1,250	A-1		66,85	212,96	
OPH DES HAUTES PYRENEES	2015	P	Contrat CDC n° 5054791	Caisse des Dépôts	256 826,00	239 728,55	36,00	A	V	LIVR ETA	0,529	V	LIVR	Accusé de réception en préfecture 665-200069300-20181219-CC191218_09a-20181219					5 859,98
OPH DES HAUTES PYRENEES	2015	P	Contrat CDC n° 5054789	Caisse des Dépôts	643 418,80	606 814,23	36,00	A	V	LIVR ETA	1,293	V	LIVR	Date de télétransmission : 20/12/2018 Date de réception préfecture : 26/12/2018					752,17

## COM AGGLO TARDES LOURDES PYRENEES- BUDGET PRINCIPAL - EXERCICE : 2019

OPH DES HAUTES PYRENEES	2004	P	Contrat CDC n° 1027983	Caisse des Dépôts	212 908,40	147 432,57	20,25	A	V	LIVR ETA	1,712	V	LIVR ETA	1,000	-	1 474,32	6 344,14
OPH DES HAUTES PYRENEES	2014	P	Contrat CDC n° 1274953	Caisse des Dépôts	28 176,23	23 598,29	18,08	A	V	LIVR ETA	1,263	V	LIVR ETA	1,350	-	318,58	1 190,63
OPH DES HAUTES PYRENEES	2014	P	Contrat CDC n° 1274933	Caisse des Dépôts	337 883,71	282 428,48	17,58	A	V	LIVR ETA	1,888	V	LIVR ETA	1,950	-	5 507,36	14 384,62
OPH DES HAUTES PYRENEES	2014	P	Contrat CDC n° 1274932	Caisse des Dépôts	166 432,17	120 028,96	11,50	A	V	LIVR ETA	0,941	V	LIVR ETA	1,630	-	1 956,47	9 581,88
OPH DES HAUTES PYRENEES	2014	P	Contrat CDC n° 1274928	Caisse des Dépôts	355 524,65	315 409,39	24,33	A	V	LIVR ETA	1,386	V	LIVR ETA	1,430	-	4 510,36	10 584,33
OPH DES HAUTES PYRENEES	2014	P	Contrat CDC n° 1274926	Caisse des Dépôts	9 322,51	6 766,03	9,50	A	V	LIVR ETA	1,351	V	LIVR ETA	1,400	-	94,72	659,21
OPH DES HAUTES PYRENEES	2014	P	Contrat CDC n° 1274925	Caisse des Dépôts	25 895,86	18 794,52	9,50	A	V	LIVR ETA	1,351	V	LIVR ETA	1,400	-	263,12	1 831,14
OPH DES HAUTES PYRENEES	2014	P	Contrat CDC n° 1274922	Caisse des Dépôts	10 289,86	7 277,42	9,08	T	V	LIVR ETA	1,241	V	LIVR ETA	1,393	-	97,35	768,02
OPH DES HAUTES PYRENEES	2014	P	Contrat CDC n° 1274921	Caisse des Dépôts	43 449,38	27 163,52	7,08	A	V	LIVR ETA	0,479	V	LIVR ETA	1,400	-	380,29	3 325,74
OPH DES HAUTES PYRENEES	2015	P	Contrat CDC n° 1274917	Caisse des Dépôts	30 982,37	22 782,30	7,00	A	V	LIVR ETA	1,443	V	LIVR ETA	1,400	-	318,95	2 789,32
OPH DES HAUTES PYRENEES	2014	P	Contrat CDC n° 1274916	Caisse des Dépôts	161 117,34	141 031,08	22,25	A	V	LIVR ETA	2,137	V	LIVR ETA	2,250	-	3 173,20	5 353,10
OPH DES HAUTES PYRENEES	2014	P	Contrat CDC n° 1274912	Caisse des Dépôts	17 184,88	7 871,84	9,33	A	V	LIVR ETA	0,000	V	LIVR ETA	1,950	-	153,50	749,12
OPH DES HAUTES PYRENEES	2015	P	Contrat CDC n° 5063041	Caisse des Dépôts	130 790,80	106 816,06	11,25	A	V	LIVR ETA	1,300	V	LIVR ETA	1,350	-	1 442,02	8 259,61
OPH DES HAUTES PYRENEES	2015	P	Contrat CDC n° 5063040	Caisse des Dépôts	540 000,00	435 207,51	11,25	A	V	LIVR ETA	0,475	V	LIVR ETA	0,500	-	2 176,04	35 280,72
OPH DES HAUTES PYRENEES	2015	P	Contrat CDC n° 5062537	Caisse des Dépôts	11 112,00	10 539,37	46,00	A	V	LIVR ETA	0,545	V	LIVR ETA	0,550	-	57,97	197,12
OPH DES HAUTES PYRENEES	2015	P	Contrat CDC n° 5062536	Caisse des Dépôts	8 214,80	7 667,92	36,00	A	V	LIVR ETA	0,543	V	LIVR ETA	0,550	-	42,17	187,44
OPH DES HAUTES PYRENEES	2015	P	Contrat CDC n° 5062534	Caisse des Dépôts	10 800,00	10 243,44	46,00	A	V	LIVR ETA	0,545	V	LIVR ETA	0,550	-	56,34	191,58
OPH DES HAUTES PYRENEES	2015	P	Contrat CDC n° 5062533	Caisse des Dépôts	26 400,00	24 642,50	36,00	A	V	LIVR ETA	0,543	V	LIVR ETA	0,550	-	135,53	602,37
OPH DES HAUTES PYRENEES	2015	P	Contrat CDC n° 5062532	Caisse des Dépôts	14 104,40	13 377,56	46,25	A	V	LIVR ETA	0,553	V	LIVR ETA	0,550	-	73,58	250,20
OPH DES HAUTES PYRENEES	2015	P	Contrat CDC n° 5062531	Caisse des Dépôts	7 007,20	6 540,72	36,25	A	V	LIVR ETA	0,553	V	LIVR ETA	0,550	-	35,97	159,88
OPH DES HAUTES PYRENEES	2015	P	Contrat CDC n° 5054792	Caisse des Dépôts	60 407,60	57 294,62	46,00	A	V	LIVR ETA	0,554	V	LIVR ETA	0,550	-	315,12	1 071,59
OPH DES HAUTES PYRENEES	2015	P	Contrat CDC n° 5054790	Caisse des Dépôts	160 174,00	153 434,56	46,00	A	V	LIVR ETA	1,347	V	LIVR ETA	1,350	-	2 071,37	2 358,94
OPH DES HAUTES PYRENEES	2014	P	Contrat CDC n° 5053065	Caisse des Dépôts	216 000,00	159 970,71	10,83	A	V	LIVR ETA	0,492	V	LIVR ETA	0,500	-	799,85	14 182,85
OPH DES HAUTES PYRENEES	2014	P	Contrat CDC n° 5038535	Caisse des Dépôts	262 584,40	194 471,36	10,67	A	V	LIVR ETA	0,479	V	LIVR ETA	0,500	-	972,36	17 241,64
OPH DES HAUTES PYRENEES	2014	P	Contrat CDC n° 5032733	Caisse des Dépôts	206 091,60	188 087,06	35,00	A	V	LIVR ETA	0,544	V	LIVR ETA	0,550	-	1 034,48	4 738,76
OPH DES HAUTES PYRENEES	2014	P	Contrat CDC n° 5032731	Caisse des Dépôts	701 379,60	648 846,58	35,00	A	V	LIVR ETA	1,308	V	LIVR ETA	1,350	-	8 759,43	14 116,21
OPH DES HAUTES PYRENEES	2014	P	Contrat CDC n° 5030535	Caisse des Dépôts	241 624,40	205 201,94	20,75	A	V	LIVR ETA	0,499	V	LIVR ETA	0,500	-	1 026,01	9 291,88
OPH DES HAUTES PYRENEES	2014	P	Contrat CDC n° 5030529	Caisse des Dépôts	80 541,20	68 400,42	20,75	A	V	LIVR ETA	0,499	V	LIVR ETA	0,500	-	342,00	3 097,28
OPH DES HAUTES PYRENEES	2004	P	Contrat CDC n° 1026890	Caisse des Dépôts	70 104,00	57 838,16	35,17	A	V	LIVR ETA	1,596	V	LIVR ETA	1,000	-	578,38	1 342,68
OPH DES HAUTES PYRENEES	2014	P	Contrat CDC n° 5025590	Caisse des Dépôts	15 454,80	14 384,22	45,67	A	V	LIVR ETA	0,553	V	LIVR ETA	0,550	-	79,11	275,66
OPH DES HAUTES PYRENEES	2014	P	Contrat CDC n° 5025589	Caisse des Dépôts	55 752,80	50 769,11	35,67	A	V	LIVR ETA	0,551	V	LIVR ETA	0,550	-	279,23	1 279,10
OPH DES HAUTES PYRENEES	2014	P	Contrat CDC n° 5020034	Caisse des Dépôts	23 709,20	17 906,65	10,25	A	V	LIVR ETA	1,317	V	LIVR ETA	1,350	-	241,74	1 520,94
OPH DES HAUTES PYRENEES	2014	P	Contrat CDC n° 5020033	Caisse des Dépôts	216 000,00	159 970,71	10,25	A	V	LIVR ETA	0,466	V	LIVR ETA	0,500	-	799,85	14 182,85
OPH DES HAUTES PYRENEES	2014	P	Contrat CDC n° 5020027	Caisse des Dépôts	11 780,80	8 897,59	10,25	A	V	LIVR ETA	1,317	V	LIVR ETA	1,350	-	120,12	755,74
OPH DES HAUTES PYRENEES	2014	P	Contrat CDC n° 5020026	Caisse des Dépôts	168 000,00	124 421,67	10,25	A	V	LIVR ETA	0,466	V	LIVR ETA	0,500	-	622,11	11 031,10
OPH DES HAUTES PYRENEES	2014	P	Contrat CDC n° 5018503	Caisse des Dépôts	219 286,40	200 129,15	35,25	A	V	LIVR ETA	0,543	V	LIVR ETA	0,500	-	622,11	11 031,10

Accusé de réception en préfecture  
065-200069300-20181219-00191218-0916  
Date de télétransmission : 26/12/2018  
Date de réception préfecture : 26/12/2018

## COM AGGLO TARDES LOURDES PYRENEES- BUDGET PRINCIPAL - EXERCICE : 2019

OPH DES HAUTES PYRENEES	2014	P	Contrat CDC n° 5018501	Caisse des Dépôts	339 452,00	314 027,19	35,25	A	V	LIVR ETA	1,308	V	LIVR ETA	1,350	-		4 239,37	6 831,93
OPH DES HAUTES PYRENEES	2014	P	Contrat CDC n° 5004085	Caisse des Dépôts	69 080,00	63 045,04	35,00	A	V	LIVR ETA	0,544	V	LIVR ETA	0,550	-		346,75	1 588,39
OPH DES HAUTES PYRENEES	2014	P	Contrat CDC n° 5004083	Caisse des Dépôts	173 371,20	160 385,78	35,00	A	V	LIVR ETA	1,308	V	LIVR ETA	1,350	-		2 165,21	3 489,33
OPH DES HAUTES PYRENEES	2004	P	Contrat CDC n° 1026889	Caisse des Dépôts	360 299,20	238 953,72	20,17	A	V	LIVR ETA	1,493	V	LIVR ETA	1,000	-		2 389,54	10 282,36
OPH DES HAUTES PYRENEES	2014	P	Contrat CDC n° 5003585	Caisse des Dépôts	167 337,20	152 718,32	35,00	A	V	LIVR ETA	0,544	V	LIVR ETA	0,550	-		839,95	3 847,67
OPH DES HAUTES PYRENEES	2014	P	Contrat CDC n° 5003583	Caisse des Dépôts	1 734 774,80	1 604 840,93	35,00	A	V	LIVR ETA	1,308	V	LIVR ETA	1,350	-		21 665,35	34 914,68
OPH DES HAUTES PYRENEES	2014	P	Contrat CDC n° 5001354	Caisse des Dépôts	60 292,80	55 025,51	35,00	A	V	LIVR ETA	0,544	V	LIVR ETA	0,550	-		302,64	1 386,34
OPH DES HAUTES PYRENEES	2014	P	Contrat CDC n° 5001352	Caisse des Dépôts	90 791,20	83 990,98	35,00	A	V	LIVR ETA	1,308	V	LIVR ETA	1,350	-		1 133,88	1 827,29
OPH DES HAUTES PYRENEES	2014	P	Contrat CDC n° 5032734	Caisse des Dépôts	71 097,20	66 315,16	45,00	A	V	LIVR ETA	0,566	V	LIVR ETA	0,550	-		364,73	1 270,89
OPH DES HAUTES PYRENEES	2014	P	Contrat CDC n° 5032732	Caisse des Dépôts	288 460,00	272 574,36	45,00	A	V	LIVR ETA	1,356	V	LIVR ETA	1,350	-		3 679,75	4 313,53
OPH DES HAUTES PYRENEES	2014	P	Contrat CDC n° 5018504	Caisse des Dépôts	44 207,20	41 233,80	45,25	A	V	LIVR ETA	0,568	V	LIVR ETA	0,550	-		226,78	790,22
OPH DES HAUTES PYRENEES	2014	P	Contrat CDC n° 5018502	Caisse des Dépôts	107 728,40	101 795,74	45,25	A	V	LIVR ETA	1,359	V	LIVR ETA	1,350	-		1 374,24	1 610,93
OPH DES HAUTES PYRENEES	2014	P	Contrat CDC n° 5006452	Caisse des Dépôts	16 688,80	15 566,31	45,00	A	V	LIVR ETA	0,568	V	LIVR ETA	0,550	-		85,62	298,32
OPH DES HAUTES PYRENEES	2014	P	Contrat CDC n° 5006451	Caisse des Dépôts	50 066,80	45 692,88	35,00	A	V	LIVR ETA	0,573	V	LIVR ETA	0,550	-		251,31	1 151,21
OPH DES HAUTES PYRENEES	2014	P	Contrat CDC n° 5003971	Caisse des Dépôts	120 810,00	110 255,82	35,00	A	V	LIVR ETA	0,554	V	LIVR ETA	0,550	-		606,41	2 777,84
OPH DES HAUTES PYRENEES	2014	P	Contrat CDC n° 5003969	Caisse des Dépôts	291 504,00	269 670,48	35,00	A	V	LIVR ETA	1,328	V	LIVR ETA	1,350	-		3 640,55	5 866,91
OPH DES HAUTES PYRENEES	2014	P	Contrat CDC n° 5003586	Caisse des Dépôts	62 979,20	58 743,18	45,00	A	V	LIVR ETA	0,566	V	LIVR ETA	0,550	-		323,09	1 125,78
OPH DES HAUTES PYRENEES	2014	P	Contrat CDC n° 5003584	Caisse des Dépôts	666 524,80	629 818,92	45,00	A	V	LIVR ETA	1,356	V	LIVR ETA	1,350	-		8 502,56	9 966,97
OPH DES HAUTES PYRENEES	2014	P	Contrat CDC n° 5001353	Caisse des Dépôts	28 781,20	27 196,21	45,00	A	V	LIVR ETA	1,332	V	LIVR ETA	1,350	-		367,15	430,38
OPH DES HAUTES PYRENEES	2014	P	Contrat CDC n° 5001355	Caisse des Dépôts	10 652,80	9 936,29	45,00	A	V	LIVR ETA	0,553	V	LIVR ETA	0,550	-		54,65	190,42
OPH DES HAUTES PYRENEES	2014	P	Contrat CDC n° 5000738	Caisse des Dépôts	244 664,80	226 339,52	35,00	A	V	LIVR ETA	1,341	V	LIVR ETA	1,350	-		3 055,58	4 924,21
OPH DES HAUTES PYRENEES	2014	P	Contrat CDC n° 5006429	Caisse des Dépôts	13 712,40	12 790,10	45,00	A	V	LIVR ETA	0,570	V	LIVR ETA	0,550	-		70,34	245,12
OPH DES HAUTES PYRENEES	2014	P	Contrat CDC n° 5006428	Caisse des Dépôts	24 336,80	22 210,69	35,00	A	V	LIVR ETA	0,575	V	LIVR ETA	0,550	-		122,16	559,59
OPH DES HAUTES PYRENEES	2014	P	Contrat CDC n° 5004086	Caisse des Dépôts	32 020,00	29 866,31	45,00	A	V	LIVR ETA	0,574	V	LIVR ETA	0,550	-		164,26	572,37
OPH DES HAUTES PYRENEES	2014	P	Contrat CDC n° 5004084	Caisse des Dépôts	135 994,80	128 505,50	45,00	A	V	LIVR ETA	1,370	V	LIVR ETA	1,350	-		1 734,82	2 033,62
OPH DES HAUTES PYRENEES	2014	P	Contrat CDC n° 5003972	Caisse des Dépôts	41 558,00	38 762,79	45,00	A	V	LIVR ETA	0,574	V	LIVR ETA	0,550	-		213,20	742,86
OPH DES HAUTES PYRENEES	2014	P	Contrat CDC n° 5003970	Caisse des Dépôts	126 801,60	119 818,57	45,00	A	V	LIVR ETA	1,370	V	LIVR ETA	1,350	-		1 617,55	1 896,14
OPH DES HAUTES PYRENEES	2014	P	Contrat CDC n° 5000739	Caisse des Dépôts	57 941,20	54 750,35	45,00	A	V	LIVR ETA	1,376	V	LIVR ETA	1,350	-		739,13	866,43
OPH DES HAUTES PYRENEES	2014	P	Contrat CDC n° 5000603	Caisse des Dépôts	36 732,00	34 261,38	45,00	A	V	LIVR ETA	0,577	V	LIVR ETA	0,550	-		188,44	656,60
OPH DES HAUTES PYRENEES	2014	P	Contrat CDC n° 5000602	Caisse des Dépôts	110 196,40	100 569,45	35,00	A	V	LIVR ETA	0,583	V	LIVR ETA	0,550	-		553,13	2 533,80
OPH DES HAUTES PYRENEES	2013	P	Contrat CDC n° 1238095	Caisse des Dépôts	120 854,00	109 782,30	34,17	A	V	LIVR ETA	1,341	V	LIVR ETA	1,350	-		1 482,06	2 474,49
OPH DES HAUTES PYRENEES	2013	P	Contrat CDC n° 1238072	Caisse des Dépôts	25 247,60	22 557,79	34,17	A	V	LIVR ETA	0,574	V	LIVR ETA	0,550	-		124,07	586,23
OPH DES HAUTES PYRENEES	2013	P	Contrat CDC n° 1238071	Caisse des Dépôts	283 002,00	257 075,58	34,17	A	V	LIVR ETA	1,341	V	LIVR ETA	1,350	-		3 470,52	5 794,47
OPH DES HAUTES PYRENEES	2013	P	Contrat CDC n° 1238027	Caisse des Dépôts	270 160,40	241 834,52	34,08	A	V	LIVR ETA	0,578	V	LIVR ETA	0,550	-		1 330,09	6 284,76
OPH DES HAUTES PYRENEES	2013	P	Contrat CDC n° 1238024	Caisse des Dépôts	580 590,40	528 267,30	34,08	A	V	LIVR ETA	1,373	V	LIVR ETA	1,350	-		7 131,61	11 907,11
OPH DES HAUTES PYRENEES	2012	P	Contrat CDC n° 1230932	Caisse des Dépôts	442 476,00	393 525,26	33,83	A	V	LIVR ETA	1,359	V	LIVR ETA	1,350	-		7 131,61	11 907,11

Accusé de réception en préfecture  
065-200069300-20181219-CC-191218-1918  
AU

Date de télétransmission : 26/12/2018  
Date de réception préfecture : 26/12/2018

## COM AGGLO TARDES LOURDES PYRENEES- BUDGET PRINCIPAL - EXERCICE : 2019

OPH DES HAUTES PYRENEES	2016	P	Résidence Saint Barthelelem	CILEO	40 000,00	36 639,52	22,42	T	F	FIXE	1,509	F	FIXE	1,500	A-1		541,85	1 379,81
OPH DES HAUTES PYRENEES	2013	P	Contrat CDC n° 1238028	Caisse des Dépôts	85 828,00	79 232,92	44,08	A	V	LIVR ETA	0,637	V	LIVR ETA	0,550	-		435,78	1 556,63
OPH DES HAUTES PYRENEES	2013	P	Contrat CDC n° 1238025	Caisse des Dépôts	280 166,40	262 734,97	44,08	A	V	LIVR ETA	1,441	V	LIVR ETA	1,350	-		3 546,92	4 281,70
OPH DES HAUTES PYRENEES	2012	P	Contrat CDC n° 1230935	Caisse des Dépôts	125 374,40	115 263,41	43,83	A	V	LIVR ETA	1,435	V	LIVR ETA	1,350	-		1 556,06	1 935,31
OPH DES HAUTES PYRENEES	2012	P	Contrat CDC n° 1226042	Caisse des Dépôts	48 230,00	43 511,54	43,67	A	V	LIVR ETA	0,636	V	LIVR ETA	0,550	-		239,31	876,77
OPH DES HAUTES PYRENEES	2012	P	Contrat CDC n° 1226041	Caisse des Dépôts	158 552,80	138 240,36	33,67	A	V	LIVR ETA	0,579	V	LIVR ETA	0,550	-		760,32	3 708,72
OPH DES HAUTES PYRENEES	2012	P	Contrat CDC n° 1226040	Caisse des Dépôts	100 135,60	92 060,04	43,67	A	V	LIVR ETA	1,439	V	LIVR ETA	1,350	-		1 242,81	1 545,71
OPH DES HAUTES PYRENEES	2012	P	Contrat CDC n° 1226039	Caisse des Dépôts	234 930,40	208 940,25	33,67	A	V	LIVR ETA	1,347	V	LIVR ETA	1,350	-		2 820,69	4 883,14
OPH DES HAUTES PYRENEES	2012	P	Contrat CDC n° 1226033	Caisse des Dépôts	15 455,20	13 943,18	43,67	A	V	LIVR ETA	0,636	V	LIVR ETA	0,550	-		76,69	280,96
OPH DES HAUTES PYRENEES	2012	P	Contrat CDC n° 1226031	Caisse des Dépôts	76 784,80	66 947,78	33,67	A	V	LIVR ETA	0,579	V	LIVR ETA	0,550	-		368,21	1 796,08
OPH DES HAUTES PYRENEES	2012	P	Contrat CDC n° 1226030	Caisse des Dépôts	49 831,60	45 812,87	43,67	A	V	LIVR ETA	1,439	V	LIVR ETA	1,350	-		618,47	769,21
OPH DES HAUTES PYRENEES	2012	P	Contrat CDC n° 1226025	Caisse des Dépôts	243 508,40	216 569,27	33,67	A	V	LIVR ETA	1,347	V	LIVR ETA	1,350	-		2 923,68	5 061,44
OPH DES HAUTES PYRENEES	2012	P	Contrat CDC n° 1219507	Caisse des Dépôts	7 000,80	6 342,04	43,50	A	V	LIVR ETA	0,680	V	LIVR ETA	0,550	-		34,88	127,80
OPH DES HAUTES PYRENEES	2012	P	Contrat CDC n° 1219506	Caisse des Dépôts	12 602,40	11 035,22	33,50	A	V	LIVR ETA	0,709	V	LIVR ETA	0,550	-		60,69	296,06
OPH DES HAUTES PYRENEES	2012	P	Contrat CDC n° 1219451	Caisse des Dépôts	48 948,80	45 159,62	43,50	A	V	LIVR ETA	1,487	V	LIVR ETA	1,350	-		609,66	758,24
OPH DES HAUTES PYRENEES	2012	P	Contrat CDC n° 1219450	Caisse des Dépôts	332 427,20	296 774,77	33,50	A	V	LIVR ETA	1,397	V	LIVR ETA	1,350	-		4 006,46	6 935,92
OPH DES HAUTES PYRENEES	2012	P	Contrat CDC n° 1217204	Caisse des Dépôts	150 340,00	138 702,03	43,25	A	V	LIVR ETA	1,485	V	LIVR ETA	1,350	-		1 872,48	2 328,85
OPH DES HAUTES PYRENEES	2012	P	Contrat CDC n° 1217202	Caisse des Dépôts	692 110,00	617 882,01	33,25	A	V	LIVR ETA	1,399	V	LIVR ETA	1,350	-		8 341,41	14 440,52
OPH DES HAUTES PYRENEES	2012	P	Contrat CDC n° 1205726	Caisse des Dépôts	18 313,20	16 920,51	43,00	A	V	LIVR ETA	1,510	V	LIVR ETA	1,350	-		228,43	284,10
OPH DES HAUTES PYRENEES	2012	P	Contrat CDC n° 1205725	Caisse des Dépôts	111 012,40	99 271,06	33,00	A	V	LIVR ETA	1,444	V	LIVR ETA	1,350	-		1 340,16	2 320,06
OPH DES HAUTES PYRENEES	2011	P	Contrat CDC n° 1201710	Caisse des Dépôts	150 161,20	131 141,00	32,92	A	V	LIVR ETA	1,429	V	LIVR ETA	1,350	-		1 770,40	3 180,61
OPH DES HAUTES PYRENEES	2011	P	Contrat CDC n° 1201709	Caisse des Dépôts	158 525,60	144 010,66	42,92	A	V	LIVR ETA	1,510	V	LIVR ETA	1,350	-		1 944,14	2 492,48
OPH DES HAUTES PYRENEES	2011	P	Contrat CDC n° 1201707	Caisse des Dépôts	498 848,40	435 661,69	32,92	A	V	LIVR ETA	1,429	V	LIVR ETA	1,350	-		5 881,43	10 566,25
OPH DES HAUTES PYRENEES	2011	P	Contrat CDC n° 1177821	Caisse des Dépôts	289 039,20	249 341,66	32,00	A	V	LIVR ETA	0,719	V	LIVR ETA	0,550	-		1 371,38	6 911,55
OPH DES HAUTES PYRENEES	2011	P	Contrat CDC n° 1177813	Caisse des Dépôts	1 269 500,00	1 120 141,81	32,00	A	V	LIVR ETA	1,494	V	LIVR ETA	1,350	-		15 121,92	27 167,18
OPH DES HAUTES PYRENEES	2011	P	Contrat CDC n° 1193666	Caisse des Dépôts	82 377,60	72 002,28	32,58	A	V	LIVR ETA	1,522	V	LIVR ETA	1,350	-		972,03	1 746,30
OPH DES HAUTES PYRENEES	2011	P	Contrat CDC n° 1193650	Caisse des Dépôts	53 072,40	48 261,72	42,58	A	V	LIVR ETA	1,493	V	LIVR ETA	1,350	-		651,53	835,29
OPH DES HAUTES PYRENEES	2011	P	Contrat CDC n° 1193647	Caisse des Dépôts	339 659,20	296 879,70	32,58	A	V	LIVR ETA	1,522	V	LIVR ETA	1,350	-		4 007,88	7 200,32
OPH DES HAUTES PYRENEES	2011	P	Contrat CDC n° 1187364	Caisse des Dépôts	90 400,00	50 336,70	7,42	A	V	LIVR ETA	1,906	V	LIVR ETA	1,900	-		956,40	5 885,48
OPH DES HAUTES PYRENEES	2011	P	Contrat CDC n° 1158917	Caisse des Dépôts	682 170,00	606 036,73	32,25	A	V	LIVR ETA	1,582	V	LIVR ETA	1,350	-		8 181,50	14 698,41
OPH DES HAUTES PYRENEES	2011	P	Contrat CDC n° 1158709	Caisse des Dépôts	159 743,60	138 656,45	32,25	A	V	LIVR ETA	0,771	V	LIVR ETA	0,550	-		762,61	3 843,44
OPH DES HAUTES PYRENEES	2011	P	Contrat CDC n° 1177828	Caisse des Dépôts	90 320,00	81 158,05	42,00	A	V	LIVR ETA	0,741	V	LIVR ETA	0,550	-		446,37	1 678,16
OPH DES HAUTES PYRENEES	2011	P	Contrat CDC n° 1177817	Caisse des Dépôts	379 720,00	348 542,26	42,00	A	V	LIVR ETA	1,553	V	LIVR ETA	1,350	-		4 705,32	6 032,42
OPH DES HAUTES PYRENEES	2011	P	Contrat CDC n° 1177505	Caisse des Dépôts	94 934,80	83 765,60	32,00	A	V	LIVR ETA	1,594	V	LIVR ETA	1,350	-		1 130,84	2 031,60
OPH DES HAUTES PYRENEES	2011	P	Contrat CDC n° 1176862	Caisse des Dépôts	282 174,80	160 359,76	7,00	A	V	LIVR ETA	1,899	V	LIVR ETA	1,900	-		3 046,84	18 749,60
OPH DES HAUTES PYRENEES	2010	P	Contrat CDC n° 1159835	Caisse des Dépôts	16 452,40	9 841,30	11,33	A	V	LIVR ETA	0,926	V	LIVR ETA	1,900	-		3 046,84	18 749,60

Accusé de réception en préfecture  
065-200069300-20181219-CO191218\_09a8

Date de télétransmission : 26/12/2018  
Date de réception préfecture : 26/12/2018



## COM AGGLO TARDES LOURDES PYRENEES- BUDGET PRINCIPAL - EXERCICE : 2019

OPH DES HAUTES PYRENEES	2010	P	Contrat CDC n° 1159030	Caisse des Dépôts	41 586,80	35 057,34	31,58	A	V	LIVR ETA	0,681	V	LIVR ETA	0,450	-	157,76	1 021,01
OPH DES HAUTES PYRENEES	2010	P	Contrat CDC n° 1159029	Caisse des Dépôts	42 124,40	36 604,46	31,58	A	V	LIVR ETA	1,594	V	LIVR ETA	1,350	-	494,16	922,13
OPH DES HAUTES PYRENEES	2010	P	Contrat CDC n° 1159028	Caisse des Dépôts	82 559,20	75 197,17	41,58	A	V	LIVR ETA	1,553	V	LIVR ETA	1,350	-	1 015,16	1 342,28
OPH DES HAUTES PYRENEES	2010	P	Contrat CDC n° 1159027	Caisse des Dépôts	299 297,60	260 077,97	31,58	A	V	LIVR ETA	1,594	V	LIVR ETA	1,350	-	3 511,05	6 551,82
OPH DES HAUTES PYRENEES	2011	P	Contrat CDC n° 1158919	Caisse des Dépôts	138 137,20	127 723,89	42,25	A	V	LIVR ETA	1,543	V	LIVR ETA	1,350	-	1 724,27	2 210,59
OPH DES HAUTES PYRENEES	2011	P	Contrat CDC n° 1158711	Caisse des Dépôts	33 280,80	30 099,12	42,25	A	V	LIVR ETA	0,731	V	LIVR ETA	0,550	-	165,54	622,38
OPH DES HAUTES PYRENEES	2009	P	Contrat CDC n° 1150340	Caisse des Dépôts	71 627,60	63 430,23	40,92	A	V	LIVR ETA	1,211	V	LIVR ETA	1,000	-	634,30	1 259,15
OPH DES HAUTES PYRENEES	2009	P	Contrat CDC n° 1150336	Caisse des Dépôts	428 372,40	358 988,36	30,92	A	V	LIVR ETA	1,244	V	LIVR ETA	1,000	-	3 589,88	9 935,26
OPH DES HAUTES PYRENEES	2009	P	Contrat CDC n° 1145052	Caisse des Dépôts	7 886,80	4 702,64	10,75	A	V	LIVR ETA	1,421	V	LIVR ETA	1,000	-	47,03	406,56
OPH DES HAUTES PYRENEES	2009	P	Contrat CDC n° 1145050	Caisse des Dépôts	19 200,00	11 448,33	10,75	A	V	LIVR ETA	1,421	V	LIVR ETA	1,000	-	114,48	989,75
OPH DES HAUTES PYRENEES	2009	P	Contrat CDC n° 1145048	Caisse des Dépôts	202 402,80	179 238,96	40,75	A	V	LIVR ETA	1,210	V	LIVR ETA	1,000	-	1 792,39	3 558,08
OPH DES HAUTES PYRENEES	2009	P	Contrat CDC n° 1145047	Caisse des Dépôts	1 695 961,60	1 421 264,44	30,75	A	V	LIVR ETA	1,239	V	LIVR ETA	1,000	-	14 212,64	39 334,53
OPH DES HAUTES PYRENEES	2009	P	Contrat CDC n° 1145013	Caisse des Dépôts	182 909,60	150 042,40	30,75	A	V	LIVR ETA	0,688	V	LIVR ETA	0,450	-	675,19	4 521,19
OPH DES HAUTES PYRENEES	2009	P	Contrat CDC n° 1144760	Caisse des Dépôts	113 868,00	102 054,89	40,75	A	V	LIVR ETA	1,570	V	LIVR ETA	1,350	-	1 377,74	1 879,85
OPH DES HAUTES PYRENEES	2009	P	Contrat CDC n° 1144759	Caisse des Dépôts	1 093 627,20	928 242,58	30,75	A	V	LIVR ETA	1,599	V	LIVR ETA	1,350	-	12 531,28	24 312,20
OPH DES HAUTES PYRENEES	2009	P	Contrat CDC n° 1137802	Caisse des Dépôts	13 765,20	11 905,43	40,58	A	V	LIVR ETA	0,779	V	LIVR ETA	0,550	-	65,48	259,66
OPH DES HAUTES PYRENEES	2009	P	Contrat CDC n° 1137797	Caisse des Dépôts	220 103,20	195 687,66	40,58	A	V	LIVR ETA	1,594	V	LIVR ETA	1,350	-	2 641,78	3 604,56
OPH DES HAUTES PYRENEES	2009	P	Contrat CDC n° 1137796	Caisse des Dépôts	204 948,00	165 727,78	25,58	A	V	LIVR ETA	1,677	V	LIVR ETA	1,350	-	2 237,32	5 363,29
OPH DES HAUTES PYRENEES	2009	P	Contrat CDC n° 1137764	Caisse des Dépôts	64 811,16	54 563,77	30,58	A	V	LIVR ETA	1,628	V	LIVR ETA	1,350	-	736,61	1 429,12
OPH DES HAUTES PYRENEES	2009	P	Contrat CDC n° 1137751	Caisse des Dépôts	66 756,00	59 350,92	40,58	A	V	LIVR ETA	1,594	V	LIVR ETA	1,350	-	801,24	1 093,24
OPH DES HAUTES PYRENEES	2009	P	Contrat CDC n° 1137750	Caisse des Dépôts	131 506,40	110 793,88	30,58	A	V	LIVR ETA	1,625	V	LIVR ETA	1,350	-	1 495,72	2 901,88
OPH DES HAUTES PYRENEES	2009	P	Contrat CDC n° 1133868	Caisse des Dépôts	46 206,00	15 175,26	5,25	A	V	LIVR ETA	0,000	V	LIVR ETA	1,000	-	151,75	2 466,72
OPH DES HAUTES PYRENEES	2009	P	Contrat CDC n° 1130187	Caisse des Dépôts	205 608,00	180 170,55	40,25	A	V	LIVR ETA	1,275	V	LIVR ETA	1,000	-	1 801,70	3 576,57
OPH DES HAUTES PYRENEES	2009	P	Contrat CDC n° 1130186	Caisse des Dépôts	882 544,00	732 686,41	30,25	A	V	LIVR ETA	1,292	V	LIVR ETA	1,000	-	7 326,86	20 277,63
OPH DES HAUTES PYRENEES	2009	P	Contrat CDC n° 1129986	Caisse des Dépôts	20 294,80	8 750,26	5,17	A	V	LIVR ETA	1,705	V	LIVR ETA	1,000	-	87,50	1 422,34
OPH DES HAUTES PYRENEES	2009	P	Contrat CDC n° 1128390	Caisse des Dépôts	3 047,60	1 333,01	5,17	A	V	LIVR ETA	2,087	V	LIVR ETA	1,350	-	18,00	214,79
OPH DES HAUTES PYRENEES	2009	P	Contrat CDC n° 1127189	Caisse des Dépôts	33 600,00	14 486,90	5,17	A	V	LIVR ETA	1,681	V	LIVR ETA	1,000	-	144,87	2 354,82
OPH DES HAUTES PYRENEES	2009	P	Contrat CDC n° 1124923	Caisse des Dépôts	75 338,00	32 716,98	5,00	A	V	LIVR ETA	1,727	V	LIVR ETA	1,000	-	327,17	5 318,09
OPH DES HAUTES PYRENEES	2009	P	Contrat CDC n° 1122646	Caisse des Dépôts	140 756,00	61 126,01	5,00	A	V	LIVR ETA	1,660	V	LIVR ETA	1,000	-	611,26	9 935,93
OPH DES HAUTES PYRENEES	2009	P	Contrat CDC n° 1122639	Caisse des Dépôts	53 600,00	31 951,18	10,00	A	V	LIVR ETA	1,553	V	LIVR ETA	1,000	-	319,51	2 762,31
OPH DES HAUTES PYRENEES	2008	P	Contrat CDC n° 1114289	Caisse des Dépôts	10 000,00	8 271,40	29,58	A	V	LIVR ETA	1,945	V	LIVR ETA	1,550	-	128,21	218,65
OPH DES HAUTES PYRENEES	2008	P	Contrat CDC n° 1114247	Caisse des Dépôts	27 201,60	23 607,92	39,58	A	V	LIVR ETA	1,536	V	LIVR ETA	1,200	-	283,30	463,30
OPH DES HAUTES PYRENEES	2008	P	Contrat CDC n° 1114246	Caisse des Dépôts	138 848,80	113 376,73	29,58	A	V	LIVR ETA	1,589	V	LIVR ETA	1,200	-	1 360,52	3 162,08
OPH DES HAUTES PYRENEES	2008	P	Contrat CDC n° 1113968	Caisse des Dépôts	11 616,40	9 704,51	29,50	A	V	LIVR ETA	2,200	V	LIVR ETA	1,750	-	169,83	248,72
OPH DES HAUTES PYRENEES	2008	P	Contrat CDC n° 1113967	Caisse des Dépôts	27 183,60	22 430,72	29,50	A	V	LIVR ETA	1,842	V	LIVR ETA	1,400	-	314,03	606,78
OPH DES HAUTES PYRENEES	2014	P	Contrat CDC n° 1274930	Caisse des Dépôts	459 782,48	408 243,42	23,83	A	V	LIVR ETA	1,872	V	Accusé de réception en préfecture 065-200069300-20181219-60191218-0001	200069300-20181219-60191218-0001			

Date de télétransmission : 26/12/2018  
Date de réception préfecture : 26/12/2018

**COM AGGLO TARBES LOURDES PYRENEES- BUDGET PRINICIPAL - EXERCICE : 2019**

OPH DES HAUTES PYRENEES	2014	P	Contrat CDC n° 1274954	Caisse des Dépôts	95 864,98	83 247,85	23,08	A	V	LIVR ETA	1,277	V	LIVR ETA	1,350	-		1 123,85	3 299,68
OPH DES HAUTES PYRENEES	2014	P	Contrat CDC n° 1274913	Caisse des Dépôts	60 082,42	52 568,62	22,25	A	V	LIVR ETA	2,109	V	LIVR ETA	2,220	-		1 167,02	2 001,16
OPH DES HAUTES PYRENEES	2008	P	Contrat CDC n° 1109179	Caisse des Dépôts	145 200,00	53 376,88	4,33	A	V	LIVR ETA	2,150	V	LIVR ETA	1,200	-		640,52	10 422,22
OPH DES HAUTES PYRENEES	2014	P	Contrat CDC n° 1274911	Caisse des Dépôts	176 334,36	151 471,93	19,08	A	V	LIVR ETA	2,227	V	LIVR ETA	2,400	-		3 635,33	6 625,96
OPH DES HAUTES PYRENEES	2008	P	Contrat CDC n° 1104661	Caisse des Dépôts	93 756,00	34 675,41	4,17	A	V	LIVR ETA	2,255	V	LIVR ETA	1,200	-		416,10	6 770,63
OPH DES HAUTES PYRENEES	2007	P	Contrat CDC n° 1092833	Caisse des Dépôts	20 412,40	15 315,70	23,58	A	V	LIVR ETA	1,310	V	LIVR ETA	0,750	-		114,87	584,83
OPH DES HAUTES PYRENEES	2007	P	Contrat CDC n° 1087186	Caisse des Dépôts	7 200,40	5 805,43	28,42	A	V	LIVR ETA	1,737	V	LIVR ETA	1,200	-		69,66	168,56
OPH DES HAUTES PYRENEES	2007	P	Contrat CDC n° 1083226	Caisse des Dépôts	79 322,80	69 176,41	38,17	A	V	LIVR ETA	1,762	V	LIVR ETA	1,400	-		968,47	1 345,46
OPH DES HAUTES PYRENEES	2005	P	Contrat CDC n° 1053844	Caisse des Dépôts	176 796,40	34 266,21	2,33	T	V	LIVR ETA	2,292	V	LIVR ETA	1,244	-		363,14	13 578,91
OPH DES HAUTES PYRENEES	2006	P	Contrat CDC n° 1053813	Caisse des Dépôts	336 811,60	83 747,62	3,17	T	V	LIVR ETA	2,197	V	LIVR ETA	1,244	-		923,73	25 409,33
OPH DES HAUTES PYRENEES	2006	P	Contrat CDC n° 1053780	Caisse des Dépôts	216 105,20	53 734,21	3,08	T	V	LIVR ETA	2,197	V	LIVR ETA	1,244	-		592,68	16 303,15
OPH DES HAUTES PYRENEES	2006	P	Contrat CDC n° 1053775	Caisse des Dépôts	46 400,00	11 537,30	3,08	T	V	LIVR ETA	2,197	V	LIVR ETA	1,244	-		127,26	3 500,44
OPH DES HAUTES PYRENEES	2006	P	Contrat CDC n° 1053724	Caisse des Dépôts	2 000,00	467,16	2,08	A	V	LIVR ETA	2,667	V	LIVR ETA	1,400	-		6,54	153,56
OPH DES HAUTES PYRENEES	2007	P	Contrat CDC n° 1052908	Caisse des Dépôts	29 458,40	25 959,48	38,67	A	V	LIVR ETA	1,704	V	LIVR ETA	1,250	-		324,49	520,58
OPH DES HAUTES PYRENEES	2007	P	Contrat CDC n° 1052907	Caisse des Dépôts	286 163,20	222 822,10	23,67	A	V	LIVR ETA	1,855	V	LIVR ETA	1,250	-		2 785,28	8 018,62
OPH DES HAUTES PYRENEES	2007	P	Contrat CDC n° 1052906	Caisse des Dépôts	240 597,20	212 020,29	38,67	A	V	LIVR ETA	1,704	V	LIVR ETA	1,250	-		2 650,25	4 251,78
OPH DES HAUTES PYRENEES	2007	P	Contrat CDC n° 1052898	Caisse des Dépôts	839 184,80	653 434,54	23,67	A	V	LIVR ETA	1,855	V	LIVR ETA	1,250	-		8 167,93	23 514,92
OPH DES HAUTES PYRENEES	2008	P	Contrat CDC n° 1052889	Caisse des Dépôts	240 988,80	213 968,52	39,17	A	V	LIVR ETA	1,651	V	LIVR ETA	1,250	-		2 674,61	4 155,57
OPH DES HAUTES PYRENEES	2008	P	Contrat CDC n° 1052886	Caisse des Dépôts	1 640 323,60	1 306 742,32	24,17	A	V	LIVR ETA	1,785	V	LIVR ETA	1,250	-		16 334,28	44 850,62
OPH DES HAUTES PYRENEES	2007	P	Contrat CDC n° 1052865	Caisse des Dépôts	173 608,80	152 988,44	38,58	A	V	LIVR ETA	1,704	V	LIVR ETA	1,250	-		1 912,36	3 067,98
OPH DES HAUTES PYRENEES	2007	P	Contrat CDC n° 1052864	Caisse des Dépôts	1 035 991,60	806 678,92	23,58	A	V	LIVR ETA	1,855	V	LIVR ETA	1,250	-		10 083,49	29 029,67
OPH DES HAUTES PYRENEES	2012	P	Contrat CDC n° 1209548	Caisse des Dépôts	100 000,00	63 350,71	8,08	A	V	LIVR ETA	1,881	V	LIVR ETA	1,900	-		1 203,66	6 520,78
OPH DES HAUTES PYRENEES	2008	P	Contrat CDC n° 1133093	Caisse des Dépôts	74 148,40	64 203,39	39,67	A	V	LIVR ETA	1,346	V	LIVR ETA	1,000	-		642,03	1 313,32
OPH DES HAUTES PYRENEES	2008	P	Contrat CDC n° 1136443	Caisse des Dépôts	360 732,00	293 710,31	29,67	A	V	LIVR ETA	1,383	V	LIVR ETA	1,000	-		2 937,10	8 443,62
OPH DES HAUTES PYRENEES	2006	P	Contrat CDC n° 1054594	Caisse des Dépôts	6 029,60	5 241,82	37,17	A	V	LIVR ETA	1,788	V	LIVR ETA	1,250	-		65,52	108,61
OPH DES HAUTES PYRENEES	2006	P	Contrat CDC n° 1054593	Caisse des Dépôts	26 264,80	19 868,95	22,17	A	V	LIVR ETA	1,935	V	LIVR ETA	1,250	-		248,36	750,98
OPH DES HAUTES PYRENEES	2006	P	Contrat CDC n° 1050955	Caisse des Dépôts	80 000,00	18 913,70	2,00	A	V	LIVR ETA	2,747	V	LIVR ETA	1,400	-		264,79	6 217,12
OPH DES HAUTES PYRENEES	2006	P	Contrat CDC n° 1040837	Caisse des Dépôts	29 655,60	25 425,30	37,75	A	V	LIVR ETA	1,525	V	LIVR ETA	1,000	-		254,25	553,29
OPH DES HAUTES PYRENEES	2006	P	Contrat CDC n° 1040836	Caisse des Dépôts	170 870,80	127 332,74	22,75	A	V	LIVR ETA	1,701	V	LIVR ETA	1,000	-		1 273,33	4 951,44
PROMOLO GIS	2018	P	Opération - Chemin Poudrière	Caisse des Dépôts	37 457,00	37 457,00	39,83	A	V	LIVR ETA - 0 200	0,528	V	LIVR ETA - 0 200	0,550	A-1		206,01	941,01
PROMOLO GIS	2018	P	Opération - Chemin Poudrière	Caisse des Dépôts	42 732,00	42 732,00	49,83	A	V	LIVR ETA - 0 200	0,531	V	LIVR ETA - 0 200	0,550	A-1		235,03	863,69
PROMOLO GIS	2018	P	Contrat CDC n° 5205981	Caisse des Dépôts	100 800,00	100 800,00	22,08	A	V	LIVR ETA +	1,350	V	LIVR ETA +	1,350	A-1		1 364,55	4 234,28
PROMOLO GIS	2017	P	Contrat CDC n° 5198632	Caisse des Dépôts	29 000,00	27 732,48	22,83	A	V	LIVR ETA +	0,489	V	LIVR ETA +	0,500	A-1		138,66	1 261,85
PROMOLO GIS	2017	P	Contrat CDC n° 5182630	Caisse des Dépôts	24 000,00	23 034,47	22,42	A	V	LIVR ETA +	1,339	V	LIVR ETA +	1,350	A-1		310,96	967,60
PROMOLO GIS	2018	P	Contrat CDC n° 5182629	Caisse des Dépôts	14 832,40	14 832,40	49,25	A	V	LIVR ETA - 0 200	0,550	V	LIVR ETA - 0 200	0,550	A-1		81,58	299,79
PROMOLO GIS	2018	P	Contrat CDC n° 5182628	Caisse des Dépôts	50 356,40	50 356,40	39,25	A	V	LIVR ETA - 0 200	0,550	V	LIVR ETA - 0 200	0,550	A-1		218,09	779,27

0 200	Accusé de réception en préfecture	065-200069300-20181219-CC-191218_09a7
0200	Date de télétransmission : 26/12/2018	
	Date de réception préfecture : 26/12/2018	



## COM AGGLO TARDES LOURDES PYRENEES- BUDGET PRINCIPAL - EXERCICE : 2019

PROMOLO GIS	2018	P	Contrat CDC n° 5178498	Caisse des Dépôts	34 737,60	34 737,60	49,08	A	V	LIVR ETA - 0,200	0,550	V	LIVR ETA - 0,200	0,550	A-1		191,06	702,12
PROMOLO GIS	2018	P	Contrat CDC n° 5178497	Caisse des Dépôts	71 104,40	71 104,40	39,08	A	V	LIVR ETA - 0,200	0,550	V	LIVR ETA - 0,200	0,550	A-1		391,08	1 786,31
PROMOLO GIS	2018	P	Contrat CDC n° 5178496	Caisse des Dépôts	155 207,20	155 207,20	49,08	A	V	LIVR ETA - 0,200	1,350	V	LIVR ETA - 0,200	1,350	A-1		2 095,30	3 726,72
PROMOLO GIS	2018	P	Contrat CDC n° 5178495	Caisse des Dépôts	417 034,80	417 034,80	39,08	A	V	LIVR ETA - 0,200	1,350	V	LIVR ETA - 0,200	1,350	A-1		5 629,97	10 603,02
PROMOLO GIS	2017	P	Contrat CDC n° 5169130	Caisse des Dépôts	77 124,00	75 565,17	48,00	A	V	LIVR ETA - 0,200	0,531	V	LIVR ETA - 0,200	0,550	A-1		415,61	1 557,49
PROMOLO GIS	2017	P	Contrat CDC n° 5169129	Caisse des Dépôts	172 991,00	168 645,06	38,00	A	V	LIVR ETA - 0,200	0,527	V	LIVR ETA - 0,200	0,550	A-1		927,55	4 343,36
PROMOLO GIS	2017	P	Contrat CDC n° 5166887	Caisse des Dépôts	230 800,00	230 800,00	22,33	A	V	LIVR ETA - 0,200	0,481	V	LIVR ETA - 0,200	0,500	A-1		1 154,00	0,00
PROMOLO GIS	2016	P	Contrat CDC n° 5146128	Caisse des Dépôts	180 000,00	166 090,19	22,75	A	V	LIVR ETA - 0,200	1,331	V	LIVR ETA - 0,200	1,350	-		2 242,22	6 976,90
PROMOLO GIS	2016	P	Contrat CDC n° 5146127	Caisse des Dépôts	120 000,00	108 362,69	17,75	A	V	LIVR ETA - 0,200	1,327	V	LIVR ETA - 0,200	1,350	-		1 462,90	5 842,33
PROMOLO GIS	2016	P	Contrat CDC n° 5146122	Caisse des Dépôts	40 000,00	36 908,93	22,75	A	V	LIVR ETA - 0,200	1,331	V	LIVR ETA - 0,200	1,350	-		498,27	1 550,42
PROMOLO GIS	2016	P	Contrat CDC n° 5138304	Caisse des Dépôts	57 558,40	51 976,53	17,50	A	V	LIVR ETA - 0,200	1,340	V	LIVR ETA - 0,200	1,350	-		701,68	2 802,29
PROMOLO GIS	2016	P	Contrat CDC n° 5124778	Caisse des Dépôts	228 428,80	217 811,61	37,33	A	V	LIVR ETA - 0,200	1,344	V	LIVR ETA - 0,200	1,350	-		2 940,46	5 328,50
PROMOLO GIS	2016	P	Contrat CDC n° 5124777	Caisse des Dépôts	67 982,00	65 194,92	47,33	A	V	LIVR ETA - 0,200	1,345	V	LIVR ETA - 0,200	1,350	-		880,13	1 387,27
PROMOLO GIS	2016	P	Contrat CDC n° 5124776	Caisse des Dépôts	64 932,40	61 309,13	37,33	A	V	LIVR ETA - 0,200	0,548	V	LIVR ETA - 0,200	0,550	-		337,20	1 794,16
PROMOLO GIS	2016	P	Contrat CDC n° 5124775	Caisse des Dépôts	23 873,60	22 769,77	47,33	A	V	LIVR ETA - 0,200	0,548	V	LIVR ETA - 0,200	0,550	-		125,23	546,26
PROMOLO GIS	2016	P	Contrat CDC n° 5116645	Caisse des Dépôts	297 589,20	283 757,49	37,00	A	V	LIVR ETA - 0,200	1,287	V	LIVR ETA - 0,200	1,350	-		3 830,73	6 941,78
PROMOLO GIS	2016	P	Contrat CDC n° 5116644	Caisse des Dépôts	41 987,60	40 046,24	47,00	A	V	LIVR ETA - 0,200	0,530	V	LIVR ETA - 0,200	0,550	-		220,26	960,72
PROMOLO GIS	2016	P	Contrat CDC n° 5116643	Caisse des Dépôts	88 646,00	85 011,76	47,00	A	V	LIVR ETA - 0,200	1,296	V	LIVR ETA - 0,200	1,350	-		1 147,66	1 808,95
PROMOLO GIS	2016	P	Contrat CDC n° 5116642	Caisse des Dépôts	135 738,00	128 163,74	37,00	A	V	LIVR ETA - 0,200	0,525	V	LIVR ETA - 0,200	0,550	-		704,90	3 750,61
PROMOLO GIS	2016	P	Contrat CDC n° 5113493	Caisse des Dépôts	38 400,00	38 400,00	20,00	A	V	LIVR ETA - 0,200	0,467	V	LIVR ETA - 0,200	0,500	-		192,00	1 835,27
PROMOLO GIS	2016	P	Contrat CDC n° 5113492	Caisse des Dépôts	128 000,00	128 000,00	20,00	A	V	LIVR ETA - 0,200	0,467	V	LIVR ETA - 0,200	0,500	-		640,00	6 117,57
PROMOLO GIS	2016	P	Contrat CDC n° 5113491	Caisse des Dépôts	51 200,00	51 200,00	20,00	A	V	LIVR ETA - 0,200	0,467	V	LIVR ETA - 0,200	0,500	-		256,00	2 447,03
PROMOLO GIS	2016	P	Contrat CDC n° 5113490	Caisse des Dépôts	128 000,00	128 000,00	20,00	A	V	LIVR ETA - 0,200	0,467	V	LIVR ETA - 0,200	0,500	-		640,00	6 117,57
PROMOLO GIS	2016	P	Contrat CDC n° 5050497	Caisse des Dépôts	68 774,80	65 388,68	47,33	A	V	LIVR ETA - 0,200	0,550	V	LIVR ETA - 0,200	0,550	-		359,64	1 668,48
PROMOLO GIS	2016	P	Contrat CDC n° 5050496	Caisse des Dépôts	227 299,20	213 969,21	37,33	A	V	LIVR ETA - 0,200	0,550	V	LIVR ETA - 0,200	0,550	-		1 176,83	6 572,67
PROMOLO GIS	2016	P	Contrat CDC n° 5050495	Caisse des Dépôts	204 545,60	195 491,81	47,33	A	V	LIVR ETA - 0,200	1,350	V	LIVR ETA - 0,200	1,350	-		2 639,14	4 483,36
PROMOLO GIS	2016	P	Contrat CDC n° 5050494	Caisse des Dépôts	754 287,60	716 973,06	37,33	A	V	LIVR ETA - 0,200	1,350	V	LIVR ETA - 0,200	1,350	-		9 679,14	18 628,92
PROMOLO GIS	2017	P	Contrat CDC n° 1307151	Caisse des Dépôts	1 768 449,75	1 693 552,53	23,58	A	V	LIVR ETA - 0,200	1,301	V	LIVR ETA - 0,200	1,350	A-1		22 862,96	74 434,17
PROMOLO GIS	2017	P	Contrat CDC n° 1307150	Caisse des Dépôts	1 280 601,97	1 226 366,04	23,58	A	V	LIVR ETA - 0,200	1,301	V	LIVR ETA - 0,200	1,350	A-1		16 555,94	53 900,62
PROMOLO GIS	2016	P	Contrat CDC n° 1289014	Caisse des Dépôts	30 622,42	28 252,76	22,67	A	V	LIVR ETA - 0,200	1,603	V	LIVR ETA - 0,200	1,650	-		466,17	1 187,56
PROMOLO GIS	2004	P	Contrat CDC n° 1029326	Caisse des Dépôts	24 987,00	21 613,15	35,17	A	V	LIVR ETA - 0,200	2,097	V	LIVR ETA - 0,200	1,450	-		313,39	461,48
PROMOLO GIS	2015	P	Contrat CDC n° 5105025	Caisse des Dépôts	44 800,00	39 844,44	21,83	A	V	LIVR ETA - 0,200	1,353	V	LIVR ETA - 0,200	1,350	-		537,90	1 674,24
PROMOLO GIS	2015	P	Contrat CDC n° 5049637	Caisse des Dépôts	33 246,40	31 094,32	46,75	A	V	LIVR ETA - 0,200	0,550	V	LIVR ETA - 0,200	0,550	-		171,02	711,89
PROMOLO GIS	2015	P	Contrat CDC n° 5049636	Caisse des Dépôts	86 751,60	79 874,44	36,75	A	V	LIVR ETA - 0,200	0,550	V	LIVR ETA - 0,200	0,550	-		439,31	2 276,50
PROMOLO GIS	2015	P	Contrat CDC n° 5087432	Caisse des Dépôts	184 000,00	175 195,47	18,33	A	V	LIVR ETA - 0,200	1,361	V	LIVR ETA - 0,200	1,350	-		2 365,14	8 839,31
PROMOLO GIS	2015	P	Contrat CDC n° 5062937	Caisse des Dépôts	14 465,60	13 501,20	46,42	A	V	LIVR ETA - 0,200	0,561	V	LIVR ETA - 0,200	0,550	-		299,08	1 218,39

Accusé de réception en préfecture  
065-200069300-20181219-CG191218-2998  
AU

Date de télétransmission : 26/12/2018  
Date de réception préfecture : 26/12/2018

## COM AGGLO TARDES LOURDES PYRENEES- BUDGET PRINCIPAL - EXERCICE : 2019

PROMOLO GIS	2015	P	Contrat CDC n° 5062936	Caisse des Dépôts	171 197,20	157 325,92	36,42	A	V	LIVR ETA	0,563	V	LIVR ETA	0,550	-		865,29	4 705,54
PROMOLO GIS	2015	P	Contrat CDC n° 5039290	Caisse des Dépôts	98 719,20	92 137,77	46,25	A	V	LIVR ETA	0,561	V	LIVR ETA	0,550	-		506,76	2 245,07
PROMOLO GIS	2015	P	Contrat CDC n° 5039289	Caisse des Dépôts	259 526,80	238 498,60	36,25	A	V	LIVR ETA	0,563	V	LIVR ETA	0,550	-		1 311,74	7 133,37
PROMOLO GIS	2015	P	Contrat CDC n° 5039288	Caisse des Dépôts	239 949,20	225 824,75	46,25	A	V	LIVR ETA	1,362	V	LIVR ETA	1,350	-		3 048,64	4 878,43
PROMOLO GIS	2015	P	Contrat CDC n° 5039287	Caisse des Dépôts	697 708,40	646 997,04	36,25	A	V	LIVR ETA	1,364	V	LIVR ETA	1,350	-		8 734,46	17 423,33
PROMOLO GIS	2015	P	Contrat CDC n° 5072420	Caisse des Dépôts	40 000,00	37 736,32	15,00	A	V	LIVR ETA	1,350	V	LIVR ETA	1,350	-		509,44	2 273,36
PROMOLO GIS	2015	P	Contrat CDC n° 5072403	Caisse des Dépôts	40 000,00	37 590,27	14,00	A	V	LIVR ETA	1,350	V	LIVR ETA	1,350	-		507,47	2 420,29
PROMOLO GIS	2015	P	Contrat CDC n° 5072400	Caisse des Dépôts	55 200,00	52 558,64	18,00	A	V	LIVR ETA	1,350	V	LIVR ETA	1,350	-		709,54	2 651,80
PROMOLO GIS	2015	P	Contrat CDC n° 5064377	Caisse des Dépôts	12 684,40	11 892,82	46,08	A	V	LIVR ETA	0,561	V	LIVR ETA	0,550	-		65,41	272,28
PROMOLO GIS	2015	P	Contrat CDC n° 5064376	Caisse des Dépôts	106 686,00	98 472,79	36,08	A	V	LIVR ETA	0,563	V	LIVR ETA	0,550	-		541,60	2 806,57
PROMOLO GIS	2015	P	Contrat CDC n° 5064375	Caisse des Dépôts	59 813,20	56 572,00	46,08	A	V	LIVR ETA	1,362	V	LIVR ETA	1,350	-		763,72	1 131,50
PROMOLO GIS	2015	P	Contrat CDC n° 5064374	Caisse des Dépôts	522 112,80	486 448,97	36,08	A	V	LIVR ETA	1,364	V	LIVR ETA	1,350	-		6 567,06	12 364,45
PROMOLO GIS	2014	P	Contrat CDC n° 5031631	Caisse des Dépôts	47 195,60	42 975,83	45,58	A	V	LIVR ETA	0,561	V	LIVR ETA	0,550	-		236,37	1 066,17
PROMOLO GIS	2014	P	Contrat CDC n° 5031630	Caisse des Dépôts	102 299,20	91 198,58	35,58	A	V	LIVR ETA	0,564	V	LIVR ETA	0,550	-		501,59	2 794,24
PROMOLO GIS	2014	P	Contrat CDC n° 5031629	Caisse des Dépôts	240 964,80	221 881,48	45,58	A	V	LIVR ETA	1,362	V	LIVR ETA	1,350	-		2 995,40	4 886,53
PROMOLO GIS	2014	P	Contrat CDC n° 5031628	Caisse des Dépôts	647 348,80	584 131,97	35,58	A	V	LIVR ETA	1,364	V	LIVR ETA	1,350	-		7 885,78	16 144,08
PROMOLO GIS	2014	P	Contrat CDC n° 5004766	Caisse des Dépôts	33 825,20	31 175,06	45,67	A	V	LIVR ETA	0,561	V	LIVR ETA	0,550	-		171,46	682,29
PROMOLO GIS	2014	P	Contrat CDC n° 5004765	Caisse des Dépôts	150 000,00	136 784,30	35,67	A	V	LIVR ETA	0,563	V	LIVR ETA	0,550	-		752,31	3 444,29
PROMOLO GIS	2011	P	Contrat CDC n° 1201770	Caisse des Dépôts	96 867,90	71 048,18	13,00	A	V	LIVR ETA	2,543	V	LIVR ETA	2,260	-		1 605,69	4 509,38
PROMOLO GIS	2010	P	Contrat CDC n° 1201768	Caisse des Dépôts	96 867,90	66 538,79	12,75	A	V	LIVR ETA	2,456	V	LIVR ETA	2,260	-		1 503,78	4 611,30
PROMOLO GIS	2010	P	Contrat CDC n° 1201767	Caisse des Dépôts	176 453,68	121 206,48	12,75	A	V	LIVR ETA	2,456	V	LIVR ETA	2,260	-		2 739,27	8 399,89
PROMOLO GIS	2003	P	Contrat CDC n° 1022041	Caisse des Dépôts	104 388,40	84 947,85	34,58	A	V	LIVR ETA	1,627	V	LIVR ETA	1,000	-		849,48	2 039,06
PROMOLO GIS	2014	P	Contrat CDC n° 1256936	Caisse des Dépôts	72 000,00	65 790,67	35,00	A	V	LIVR ETA	1,390	V	LIVR ETA	1,350	-		888,18	1 697,50
PROMOLO GIS	2013	P	Contrat CDC n° 1251118	Caisse des Dépôts	105 244,80	91 972,50	19,50	A	V	LIVR ETA	1,597	V	LIVR ETA	1,350	-		1 241,63	4 518,04
PROMOLO GIS	2013	P	Contrat CDC n° 1251092	Caisse des Dépôts	172 000,00	146 986,15	16,50	A	V	LIVR ETA	1,485	V	LIVR ETA	1,350	-		1 984,31	8 500,14
PROMOLO GIS	2013	P	Contrat CDC n° 1251088	Caisse des Dépôts	88 000,00	75 824,04	17,50	A	V	LIVR ETA	1,481	V	LIVR ETA	1,350	-		1 023,62	4 140,02
PROMOLO GIS	2013	P	Contrat CDC n° 1251086	Caisse des Dépôts	176 000,00	153 804,85	19,50	A	V	LIVR ETA	1,472	V	LIVR ETA	1,350	-		2 076,36	7 555,49
PROMOLO GIS	2013	P	Contrat CDC n° 1247237	Caisse des Dépôts	934 983,06	808 900,12	19,42	A	V	LIVR ETA	1,406	V	LIVR ETA	1,350	-		10 920,15	37 558,00
PROMOLO GIS	2012	P	Contrat CDC n° 1231280	Caisse des Dépôts	41 508,40	35 419,28	33,92	A	V	LIVR ETA	1,482	V	LIVR ETA	1,350	-		478,16	1 138,34
PROMOLO GIS	2013	P	Contrat CDC n° 1228443	Caisse des Dépôts	36 120,80	32 056,97	44,25	A	V	LIVR ETA	0,631	V	LIVR ETA	0,550	-		176,31	905,12
PROMOLO GIS	2013	P	Contrat CDC n° 1228440	Caisse des Dépôts	146 503,60	128 557,98	34,25	A	V	LIVR ETA	0,643	V	LIVR ETA	0,550	-		707,07	4 027,01
PROMOLO GIS	2013	P	Contrat CDC n° 1228438	Caisse des Dépôts	135 171,20	121 510,05	44,25	A	V	LIVR ETA	1,436	V	LIVR ETA	1,350	-		1 640,38	3 114,84
PROMOLO GIS	2013	P	Contrat CDC n° 1228422	Caisse des Dépôts	694 027,60	608 418,57	34,25	A	V	LIVR ETA	1,452	V	LIVR ETA	1,350	-		8 213,65	19 081,11
PROMOLO GIS	2013	P	Contrat CDC n° 1228248	Caisse des Dépôts	126 373,60	111 439,76	34,00	A	V	LIVR ETA	0,670	V	LIVR ETA	0,550	-		612,92	3 490,79
PROMOLO GIS	2013	P	Contrat CDC n° 1228244	Caisse des Dépôts	20 883,60	18 625,32	44,00	A	V	LIVR ETA	0,654	V	LIVR ETA	0,550	-		102,44	525,88
PROMOLO GIS	2013	P	Contrat CDC n° 1228189	Caisse des Dépôts	94 086,40	84 990,69	44,00	A	V	LIVR ETA	1,462	V	LIVR ETA	1,350	-		1 640,38	3 114,84

Accusé de réception en préfecture  
065-200069300-20181219-CC181218\_19-19  
AU

Date de télétransmission : 26/12/2018  
Date de réception préfecture : 26/12/2018

## COM AGGLO TARDES LOURDES PYRENEES- BUDGET PRINCIPAL - EXERCICE : 2019

PROMOLO GIS	2013	P	Contrat CDC n° 1228180	Caisse des Dépôts	716 956,80	631 589,87	34,00	A	V	LIVR ETA	1,481	V	LIVR ETA	1,350	-	8 526,46	19 807,80
PROMOLO GIS	2012	P	Contrat CDC n° 1227809	Caisse des Dépôts	27 521,20	23 852,12	43,75	A	V	LIVR ETA	0,647	V	LIVR ETA	0,550	-	131,19	684,66
PROMOLO GIS	2012	P	Contrat CDC n° 1227781	Caisse des Dépôts	84 669,20	72 324,87	33,75	A	V	LIVR ETA	0,663	V	LIVR ETA	0,550	-	397,79	2 324,79
PROMOLO GIS	2012	P	Contrat CDC n° 1225516	Caisse des Dépôts	655 914,40	245 580,14	13,67	A	V	LIVR ETA	0,000	V	LIVR ETA	2,350	-	5 771,13	15 017,31
PROMOLO GIS	2012	P	Contrat CDC n° 1225445	Caisse des Dépôts	190 001,20	141 948,72	13,67	A	V	LIVR ETA	2,165	V	LIVR ETA	2,350	-	3 335,80	8 680,21
PROMOLO GIS	2012	P	Contrat CDC n° 1224521	Caisse des Dépôts	105 400,00	78 743,69	13,67	A	V	LIVR ETA	2,165	V	LIVR ETA	2,350	-	1 850,48	4 815,20
PROMOLO GIS	2012	P	Contrat CDC n° 1224266	Caisse des Dépôts	353 726,80	264 267,13	13,67	A	V	LIVR ETA	2,165	V	LIVR ETA	2,350	-	6 210,28	16 160,02
PROMOLO GIS	2012	P	Contrat CDC n° 1223825	Caisse des Dépôts	536 800,00	401 039,98	13,67	A	V	LIVR ETA	2,165	V	LIVR ETA	2,350	-	9 424,44	24 523,72
PROMOLO GIS	2012	P	Contrat CDC n° 1219471	Caisse des Dépôts	3 940,00	3 414,73	43,92	A	V	LIVR ETA	0,654	V	LIVR ETA	0,550	-	18,78	98,02
PROMOLO GIS	2012	P	Contrat CDC n° 1219445	Caisse des Dépôts	42 204,40	36 051,21	33,92	A	V	LIVR ETA	0,670	V	LIVR ETA	0,550	-	198,28	1 158,82
PROMOLO GIS	2012	P	Contrat CDC n° 1219310	Caisse des Dépôts	11 556,00	10 114,97	43,50	A	V	LIVR ETA	0,699	V	LIVR ETA	0,550	-	55,63	290,35
PROMOLO GIS	2012	P	Contrat CDC n° 1219301	Caisse des Dépôts	45 345,20	39 119,31	33,50	A	V	LIVR ETA	0,722	V	LIVR ETA	0,550	-	215,16	1 257,44
PROMOLO GIS	2012	P	Contrat CDC n° 1219273	Caisse des Dépôts	9 094,80	7 882,30	43,67	A	V	LIVR ETA	0,654	V	LIVR ETA	0,550	-	43,35	226,26
PROMOLO GIS	2012	P	Contrat CDC n° 1219235	Caisse des Dépôts	60 122,80	51 357,20	33,67	A	V	LIVR ETA	0,670	V	LIVR ETA	0,550	-	282,46	1 650,81
PROMOLO GIS	2012	P	Contrat CDC n° 1219230	Caisse des Dépôts	12 701,20	11 179,21	43,67	A	V	LIVR ETA	1,462	V	LIVR ETA	1,350	-	150,92	291,53
PROMOLO GIS	2012	P	Contrat CDC n° 1219220	Caisse des Dépôts	136 319,20	116 321,71	33,67	A	V	LIVR ETA	1,481	V	LIVR ETA	1,350	-	1 570,34	3 738,44
PROMOLO GIS	2012	P	Contrat CDC n° 1219082	Caisse des Dépôts	42 642,40	33 635,18	18,50	A	V	LIVR ETA	1,615	V	LIVR ETA	1,350	-	454,08	1 737,38
PROMOLO GIS	2012	P	Contrat CDC n° 1219079	Caisse des Dépôts	154 946,64	117 130,15	18,50	A	V	LIVR ETA	1,377	V	LIVR ETA	1,350	-	1 581,26	6 050,21
PROMOLO GIS	2012	P	Contrat CDC n° 1219077	Caisse des Dépôts	96 554,00	76 159,22	18,50	A	V	LIVR ETA	1,615	V	LIVR ETA	1,350	-	1 028,15	3 933,91
PROMOLO GIS	2012	P	Contrat CDC n° 1219073	Caisse des Dépôts	151 100,00	119 183,64	18,50	A	V	LIVR ETA	1,615	V	LIVR ETA	1,350	-	1 608,98	6 156,28
PROMOLO GIS	2012	P	Contrat CDC n° 1218900	Caisse des Dépôts	142 794,40	123 049,26	33,42	A	V	LIVR ETA	1,537	V	LIVR ETA	1,350	-	1 661,16	3 954,66
PROMOLO GIS	2012	P	Contrat CDC n° 1197535	Caisse des Dépôts	53 831,20	48 456,25	43,25	A	V	LIVR ETA	0,689	V	LIVR ETA	0,550	-	266,51	1 174,01
PROMOLO GIS	2012	P	Contrat CDC n° 1197522	Caisse des Dépôts	152 374,00	132 591,73	33,25	A	V	LIVR ETA	0,718	V	LIVR ETA	0,550	-	729,26	4 079,92
PROMOLO GIS	2012	P	Contrat CDC n° 1197519	Caisse des Dépôts	263 499,20	241 443,30	43,25	A	V	LIVR ETA	1,499	V	LIVR ETA	1,350	-	3 259,48	5 123,74
PROMOLO GIS	2012	P	Contrat CDC n° 1197507	Caisse des Dépôts	1 130 515,20	1 002 635,33	33,25	A	V	LIVR ETA	1,528	V	LIVR ETA	1,350	-	13 535,58	27 653,05
PROMOLO GIS	2013	P	Contrat CDC n° 1195657	Caisse des Dépôts	87 611,60	78 374,05	44,17	A	V	LIVR ETA	0,629	V	LIVR ETA	0,550	-	431,06	2 093,58
PROMOLO GIS	2013	P	Contrat CDC n° 1195650	Caisse des Dépôts	296 181,60	256 900,24	34,17	A	V	LIVR ETA	0,443	V	LIVR ETA	0,350	-	899,15	8 625,31
PROMOLO GIS	2013	P	Contrat CDC n° 1195647	Caisse des Dépôts	229 350,00	207 938,95	44,17	A	V	LIVR ETA	1,435	V	LIVR ETA	1,350	-	2 807,18	4 989,72
PROMOLO GIS	2013	P	Contrat CDC n° 1195646	Caisse des Dépôts	773 037,60	680 780,33	34,17	A	V	LIVR ETA	1,249	V	LIVR ETA	1,150	-	7 828,97	20 787,54
PROMOLO GIS	2011	P	Contrat CDC n° 1178629	Caisse des Dépôts	79 286,00	72 248,74	42,75	A	V	LIVR ETA	1,518	V	LIVR ETA	1,350	-	975,36	1 459,50
PROMOLO GIS	2011	P	Contrat CDC n° 1178628	Caisse des Dépôts	174 445,60	152 780,67	32,75	A	V	LIVR ETA	1,551	V	LIVR ETA	1,350	-	2 062,54	4 126,11
PROMOLO GIS	2003	P	Contrat CDC n° 1022039	Caisse des Dépôts	476 146,00	318 617,71	19,58	A	V	LIVR ETA	1,802	V	LIVR ETA	1,000	-	3 186,18	14 470,12
PROMOLO GIS	2010	P	Contrat CDC n° 1201772	Caisse des Dépôts	72 367,20	47 611,77	11,75	A	V	LIVR ETA	1,860	V	LIVR ETA	1,610	-	766,55	3 768,41
PROMOLO GIS	2011	P	Contrat CDC n° 1201761	Caisse des Dépôts	65 173,03	59 686,86	41,42	A	V	LIVR ETA	0,719	V	LIVR ETA	0,550	-	328,28	1 043,22
PROMOLO GIS	2010	P	Contrat CDC n° 1201760	Caisse des Dépôts	83 940,80	78 100,44	41,67	A	V	LIVR ETA	1,461	V	LIVR ETA	1,350	-	1 054,36	1 068,73
PROMOLO GIS	2011	P	Contrat CDC n° 1191894	Caisse des Dépôts	16 096,80	13 905,39	42,83	A	V	LIVR ETA	0,718	V	LIVR ETA	0,550	-	328,28	1 043,22

Accusé de réception en préfecture  
065-200069300-20181219-CG181218\_39a6  
AU

Date de télétransmission : 26/12/2018  
Date de réception préfecture : 26/12/2018

## COM AGGLO TARDES LOURDES PYRENEES- BUDGET PRINCIPAL - EXERCICE : 2019

PROMOLO GIS	2011	P	Contrat CDC n° 1191890	Caisse des Dépôts	46 796,80	38 850,79	32,83	A	V	LIVR ETA	0,751	V	LIVR ETA	0,550	-		213,68	1 338,65
PROMOLO GIS	2011	P	Contrat CDC n° 1189127	Caisse des Dépôts	36 619,20	32 322,58	42,67	A	V	LIVR ETA	0,710	V	LIVR ETA	0,550	-		177,78	799,74
PROMOLO GIS	2011	P	Contrat CDC n° 1189125	Caisse des Dépôts	24 608,00	20 856,51	32,67	A	V	LIVR ETA	0,744	V	LIVR ETA	0,550	-		114,71	660,05
PROMOLO GIS	2011	P	Contrat CDC n° 1182760	Caisse des Dépôts	48 566,40	42 850,07	32,25	A	V	LIVR ETA	1,589	V	LIVR ETA	1,350	-		578,48	1 157,24
PROMOLO GIS	2011	P	Contrat CDC n° 1179606	Caisse des Dépôts	205 139,60	188 317,38	42,33	A	V	LIVR ETA	1,549	V	LIVR ETA	1,350	-		2 542,28	3 804,20
PROMOLO GIS	2011	P	Contrat CDC n° 1179604	Caisse des Dépôts	830 306,00	732 577,74	32,33	A	V	LIVR ETA	1,588	V	LIVR ETA	1,350	-		9 889,80	19 784,55
PROMOLO GIS	2011	P	Contrat CDC n° 1179602	Caisse des Dépôts	35 428,40	32 523,14	42,33	A	V	LIVR ETA	1,549	V	LIVR ETA	1,350	-		439,06	657,00
PROMOLO GIS	2011	P	Contrat CDC n° 1179601	Caisse des Dépôts	155 038,80	136 790,49	32,33	A	V	LIVR ETA	1,588	V	LIVR ETA	1,350	-		1 846,67	3 694,27
PROMOLO GIS	2011	P	Contrat CDC n° 1178637	Caisse des Dépôts	383 466,80	349 431,06	42,75	A	V	LIVR ETA	1,518	V	LIVR ETA	1,350	-		4 717,32	7 058,86
PROMOLO GIS	2011	P	Contrat CDC n° 1178635	Caisse des Dépôts	1 199 367,20	1 050 414,12	32,75	A	V	LIVR ETA	1,551	V	LIVR ETA	1,350	-		14 180,59	28 368,28
PROMOLO GIS	2010	P	Contrat CDC n° 1162013	Caisse des Dépôts	52 196,40	47 052,27	41,42	A	V	LIVR ETA	0,746	V	LIVR ETA	0,550	-		258,79	998,26
PROMOLO GIS	2010	P	Contrat CDC n° 1162004	Caisse des Dépôts	33 541,60	28 801,86	31,42	A	V	LIVR ETA	0,789	V	LIVR ETA	0,550	-		158,41	825,24
PROMOLO GIS	2005	P	Contrat CDC n° 1040820	Caisse des Dépôts	202 509,20	148 228,72	21,17	A	V	LIVR ETA	1,653	V	LIVR ETA	1,000	-		1 482,29	6 057,18
PROMOLO GIS	2010	P	Contrat CDC n° 1161207	Caisse des Dépôts	321 392,40	283 086,74	31,67	A	V	LIVR ETA	1,592	V	LIVR ETA	1,350	-		3 821,67	7 121,02
PROMOLO GIS	2010	P	Contrat CDC n° 1152572	Caisse des Dépôts	24 221,20	22 430,63	41,08	A	V	LIVR ETA	1,552	V	LIVR ETA	1,350	-		302,81	399,53
PROMOLO GIS	2010	P	Contrat CDC n° 1152561	Caisse des Dépôts	104 226,40	92 032,68	31,08	A	V	LIVR ETA	1,593	V	LIVR ETA	1,350	-		1 242,44	2 315,08
PROMOLO GIS	2009	P	Contrat CDC n° 1146146	Caisse des Dépôts	244 959,20	224 888,57	40,92	A	V	LIVR ETA	1,478	V	LIVR ETA	1,340	-		3 013,51	3 218,75
PROMOLO GIS	2009	P	Contrat CDC n° 1145672	Caisse des Dépôts	864 789,60	746 220,67	30,92	A	V	LIVR ETA	1,587	V	LIVR ETA	1,350	-		10 073,98	19 517,41
PROMOLO GIS	2009	P	Contrat CDC n° 1137460	Caisse des Dépôts	424 822,80	388 935,04	40,58	A	V	LIVR ETA	1,467	V	LIVR ETA	1,350	-		5 250,62	5 549,28
PROMOLO GIS	2009	P	Contrat CDC n° 1137437	Caisse des Dépôts	1 170 756,80	949 120,63	30,58	A	V	LIVR ETA	1,626	V	LIVR ETA	1,350	-		12 813,13	31 537,35
PROMOLO GIS	2008	P	Contrat CDC n° 1122450	Caisse des Dépôts	30 132,80	23 168,38	39,92	A	V	LIVR ETA	1,771	V	LIVR ETA	1,350	-		312,77	840,62
PROMOLO GIS	2005	P	Contrat CDC n° 1040818	Caisse des Dépôts	105 691,20	90 643,57	36,17	A	V	LIVR ETA	1,498	V	LIVR ETA	1,000	-		906,44	2 036,58
PROMOLO GIS	2008	P	Contrat CDC n° 1122426	Caisse des Dépôts	222 200,40	162 062,96	29,92	A	V	LIVR ETA	1,829	V	LIVR ETA	1,350	-		2 187,85	7 026,89
PROMOLO GIS	2008	P	Contrat CDC n° 1120684	Caisse des Dépôts	357 314,00	274 730,14	39,92	A	V	LIVR ETA	1,771	V	LIVR ETA	1,350	-		3 708,86	9 967,97
PROMOLO GIS	2008	P	Contrat CDC n° 1120680	Caisse des Dépôts	743 784,40	542 482,80	29,92	A	V	LIVR ETA	1,829	V	LIVR ETA	1,350	-		7 323,52	23 521,50
PROMOLO GIS	2008	P	Contrat CDC n° 1120368	Caisse des Dépôts	154 744,00	118 978,94	39,92	A	V	LIVR ETA	1,771	V	LIVR ETA	1,350	-		1 606,22	4 316,88
PROMOLO GIS	2008	P	Contrat CDC n° 1120366	Caisse des Dépôts	462 331,20	337 203,53	29,92	A	V	LIVR ETA	1,817	V	LIVR ETA	1,350	-		4 552,25	14 620,80
PROMOLO GIS	2008	P	Contrat CDC n° 1116024	Caisse des Dépôts	19 368,80	15 522,57	39,75	A	V	LIVR ETA	1,960	V	LIVR ETA	1,550	-		240,60	501,98
PROMOLO GIS	2008	P	Contrat CDC n° 1116022	Caisse des Dépôts	11 737,20	8 909,92	29,75	A	V	LIVR ETA	2,019	V	LIVR ETA	1,550	-		138,10	352,77
PROMOLO GIS	2005	P	Contrat CDC n° 1040817	Caisse des Dépôts	610 915,60	447 166,04	21,17	A	V	LIVR ETA	1,653	V	LIVR ETA	1,000	-		4 471,66	18 272,87
PROMOLO GIS	2008	P	Contrat CDC n° 1114439	Caisse des Dépôts	109 504,80	83 764,80	39,67	A	V	LIVR ETA	1,641	V	LIVR ETA	1,200	-		1 005,18	3 084,35
PROMOLO GIS	2008	P	Contrat CDC n° 1114436	Caisse des Dépôts	97 740,40	70 877,25	29,67	A	V	LIVR ETA	1,703	V	LIVR ETA	1,200	-		850,53	3 115,68
PROMOLO GIS	2006	P	Contrat CDC n° 1110043	Caisse des Dépôts	1 494 060,74	1 306 856,13	31,33	S	V	LIVR ETA	2,465	V	LIVR ETA	3,027	-		39 392,91	22 267,44
PROMOLO GIS	2007	P	Contrat CDC n° 1109873	Caisse des Dépôts	60 283,47	55 632,30	41,00	S	V	LIVR ETA	2,512	V	LIVR ETA	3,027	-		1 679,95	546,44
PROMOLO GIS	2006	P	Contrat CDC n° 1091806	Caisse des Dépôts	17 678,16	8 757,88	7,42	A	V	LIVR ETA	5,857	V	LIVR ETA	4,800	-		637,98	950,48
PROMOLO GIS	2006	P	Contrat CDC n° 1091805	Caisse des Dépôts	13 780,90	3 757,27	2,67	A	V	LIVR ETA	8,810	V	LIVR ETA	4,800	-		637,98	950,48

Accusé de réception en préfecture  
065-200069300-20181219-CG191218\_0951  
AU

Date de télétransmission : 26/12/2018  
Date de réception préfecture : 26/12/2018



## COM AGGLO TARDES LOURDES PYRENEES- BUDGET PRINCIPAL - EXERCICE : 2019

PROMOLO GIS	2007	P	Contrat CDC n° 1089397	Caisse des Dépôts	164 665,20	137 323,44	38,58	A	V	LIVR ETA	1,869	V	LIVR ETA	1,400	-		1 922,53	3 904,12
PROMOLO GIS	2007	P	Contrat CDC n° 1089395	Caisse des Dépôts	119 240,40	99 441,17	38,58	A	V	LIVR ETA	1,846	V	LIVR ETA	1,400	-		1 392,18	2 827,12
PROMOLO GIS	2005	P	Contrat CDC n° 1040816	Caisse des Dépôts	125 220,80	107 392,67	36,17	A	V	LIVR ETA	1,497	V	LIVR ETA	1,000	-		1 073,93	2 412,90
PROMOLO GIS	2007	P	Contrat CDC n° 1081181	Caisse des Dépôts	259 840,80	219 688,66	38,42	A	V	LIVR ETA	2,259	V	LIVR ETA	1,750	-		3 844,55	6 004,28
PROMOLO GIS	2007	P	Contrat CDC n° 1081159	Caisse des Dépôts	121 612,40	96 394,39	28,42	A	V	LIVR ETA	2,336	V	LIVR ETA	1,750	-		1 686,90	3 411,20
PROMOLO GIS	2006	P	Contrat CDC n° 1057731	Caisse des Dépôts	13 441,20	10 191,18	22,50	A	V	LIVR ETA	1,915	V	LIVR ETA	1,250	-		127,39	385,20
PROMOLO GIS	2006	P	Contrat CDC n° 1057727	Caisse des Dépôts	17 817,20	15 537,39	37,50	A	V	LIVR ETA	1,754	V	LIVR ETA	1,250	-		194,22	321,93
PROMOLO GIS	2006	P	Contrat CDC n° 1057719	Caisse des Dépôts	131 538,00	114 873,57	37,67	A	V	LIVR ETA	2,324	V	LIVR ETA	1,750	-		2 010,29	2 842,60
PROMOLO GIS	2006	P	Contrat CDC n° 1057711	Caisse des Dépôts	31 311,60	27 305,11	37,50	A	V	LIVR ETA	1,754	V	LIVR ETA	1,250	-		341,31	565,76
PROMOLO GIS	2006	P	Contrat CDC n° 1050919	Caisse des Dépôts	118 490,00	27 412,49	2,08	A	V	LIVR ETA	2,400	V	LIVR ETA	1,400	-		383,78	9 010,75
PROMOLO GIS	2006	P	Contrat CDC n° 1050910	Caisse des Dépôts	131 431,20	31 247,76	2,08	A	V	LIVR ETA	2,657	V	LIVR ETA	1,400	-		437,47	10 271,45
PROMOLO GIS	2005	P	Contrat CDC n° 1040815	Caisse des Dépôts	616 226,40	451 053,33	21,17	A	V	LIVR ETA	1,653	V	LIVR ETA	1,000	-		4 510,53	18 431,72
PROMOLO GIS	2005	P	Contrat CDC n° 1040821	Caisse des Dépôts	73 737,20	63 238,97	36,17	A	V	LIVR ETA	1,490	V	LIVR ETA	1,000	-		632,39	1 420,86
PROMOLO GIS	2005	P	Contrat CDC n° 1040812	Caisse des Dépôts	174 530,00	149 681,53	36,17	A	V	LIVR ETA	1,497	V	LIVR ETA	1,000	-		1 496,82	3 363,05
PROMOLO GIS	2005	P	Contrat CDC n° 1040811	Caisse des Dépôts	865 066,00	633 194,06	21,17	A	V	LIVR ETA	1,653	V	LIVR ETA	1,000	-		6 331,94	25 874,66
SEMI DE TARBES	2014	P	Contrat CDC n° 1278758	Caisse des Dépôts	98 398,66	85 455,50	18,33	T	V	LIVR ETA	1,235	V	LIVR ETA	1,343	-		1 127,27	4 097,33
SEMI DE TARBES	2015	P	Contrat CDC n° 1278757	Caisse des Dépôts	23 927,20	21 841,96	23,67	A	V	LIVR ETA	1,932	V	LIVR ETA	1,950	-		425,92	722,36
SEMI DE TARBES	2015	P	Contrat CDC n° 1278756	Caisse des Dépôts	102 569,20	93 630,40	23,67	A	V	LIVR ETA	1,932	V	LIVR ETA	1,950	-		1 825,79	3 096,56
SEMI DE TARBES	2010	P	Tresorerie avec remboursement Agricole	Credit Agricole	2 002 500,00	1 688 087,30	21,50	T	F	FIXE	4,637	F	FIXE	4,540	A-1		75 851,70	46 693,16
SEMI DE TARBES	2012	P	Contrat CDC n° 1199575	Caisse des Dépôts	26 044,85	22 742,95	33,83	A	V	LIVR ETA	0,663	V	LIVR ETA	0,550	-		125,09	610,15
SEMI DE TARBES	2013	P	Contrat CDC n° 1183147	Caisse des Dépôts	29 193,45	27 336,13	44,17	A	V	LIVR ETA	1,426	V	LIVR ETA	1,350	-		369,04	445,49
SEMI DE TARBES	2013	P	Contrat CDC n° 1183146	Caisse des Dépôts	39 523,76	36 018,52	34,17	A	V	LIVR ETA	1,442	V	LIVR ETA	1,350	-		486,25	811,85
SEMI DE TARBES	2012	P	Contrat CDC n° 1176217	Caisse des Dépôts	32 044,38	28 840,49	33,00	A	V	LIVR ETA	1,547	V	LIVR ETA	1,350	-		389,35	674,03
SEMI DE TARBES	2013	P	Contrat CDC n° 1176220	Caisse des Dépôts	83 103,17	74 468,37	34,08	A	V	LIVR ETA	0,638	V	LIVR ETA	0,550	-		409,58	1 935,28
SEMI DE TARBES	2005	P	Contrat CDC n° 1046789	Caisse des Dépôts	27 536,00	24 136,13	36,83	A	V	LIVR ETA	2,037	V	LIVR ETA	1,450	-		349,97	497,52
SEMI DE TARBES	2005	P	Contrat CDC n° 1046788	Caisse des Dépôts	18 864,00	14 142,17	21,83	A	V	LIVR ETA	2,219	V	LIVR ETA	1,450	-		205,06	550,35
SEMI DE TARBES	2005	P	Contrat CDC n° 1037048	Caisse des Dépôts	3 999,20	3 580,90	36,67	A	V	LIVR ETA	2,553	V	LIVR ETA	1,950	-		69,83	66,93
SEMI DE TARBES	2011	P	Programme immobilier	DEXIA Clif	652 000,00	539 042,30	22,08	A	V	LIVR ETA + 1 400	2,440	V	LIVR ETA + 1 400	2,440	A-1		13 152,63	17 749,72
SEMI DE TARBES	2010	P	ent de la constructio	DEXIA Clif	652 000,00	539 042,30	22,08	A	V	LIVR ETA + 1 400	2,055	V	LIVR ETA + 1 400	1,940	A-1		10 457,42	17 749,72
SEMI DE TARBES	2005	P	Contrat CDC n° 1037046	Caisse des Dépôts	18 000,80	16 117,98	36,67	A	V	LIVR ETA	2,553	V	LIVR ETA	1,950	-		314,30	301,26
SEMI DE TARBES	2004	P	Contrat CDC n° 1032699	Caisse des Dépôts	26 000,00	22 512,22	35,58	A	V	LIVR ETA	2,091	V	LIVR ETA	1,450	-		326,43	480,68
SEMI DE TARBES	2004	P	Contrat CDC n° 1032697	Caisse des Dépôts	25 286,40	21 894,34	35,58	A	V	LIVR ETA	2,088	V	LIVR ETA	1,450	-		317,47	467,49
SEMI DE TARBES	2004	P	Contrat CDC n° 1032695	Caisse des Dépôts	11 057,60	8 039,37	20,58	A	V	LIVR ETA	2,280	V	LIVR ETA	1,450	-		116,57	330,24
SEMI DE TARBES	2011	P	Contrat CDC n° 1144271	Caisse des Dépôts	2 826,53	2 630,99	42,83	A	V	LIVR ETA	1,511	V	LIVR ETA	1,350	-		35,52	45,43
SEMI DE TARBES	2011	P	Contrat CDC n° 1144270	Caisse des Dépôts	96 244,48	86 028,46	32,83	A	V	LIVR ETA	1,545	V	LIVR ETA	1,350	-		1 161,38	2 083,30
SEMI DE TARBES	2008	P	Contrat CDC n° 1096593	Caisse des Dépôts	14 497,26	12 841,06	39,75	A	V	LIVR ETA	1,921	V	LIVR ETA	1,350	-		1 193,04	2 294,13

Accusé de réception en préfecture  
065-20069300-20181219-CC-191218\_09a  
ATA  
Date de télétransmission : 26/12/2018  
Date de réception préfecture : 26/12/2018

**COM AGGLO TARDES LOURDES PYRENEES- BUDGET PRINCIPAL - EXERCICE : 2019**

SEMI DE TARBES	2008	P	Contrat CDC n° 1096592	Caisse des Dépôts	197 236,60	164 509,48	29,75	A	V	LIVR ETA	1,993	V	LIVR ETA	1,550	-		2 549,90	4 348,80
SEMI DE TARBES	2008	P	Contrat CDC n° 1096590	Caisse des Dépôts	105 812,74	92 961,20	39,75	A	V	LIVR ETA	1,560	V	LIVR ETA	1,200	-		1 115,54	1 824,37
SEMI DE TARBES	2008	P	Contrat CDC n° 1096589	Caisse des Dépôts	674 040,28	556 899,03	29,75	A	V	LIVR ETA	1,633	V	LIVR ETA	1,200	-		6 682,79	15 531,93
SEMI DE TARBES	2009	P	Contrat CDC n° 1091670	Caisse des Dépôts	72 716,88	59 483,59	40,67	A	V	LIVR ETA	2,013	V	LIVR ETA	1,750	-		1 040,96	1 767,47
SEMI DE TARBES	2009	P	Contrat CDC n° 1091669	Caisse des Dépôts	656 373,03	512 108,34	30,67	A	V	LIVR ETA	2,051	V	LIVR ETA	1,750	-		8 961,90	18 711,56
<b>TOTAL GENERAL</b>					<b>102 637 581,08</b>	<b>87 379 876,11</b>											<b>#####</b>	<b>#####</b>

(1) Indiquer C pour amortissement constant, P pour amortissement progressif, F pour in fine, X pour autres (à préciser).

(2) Indiquer la périodicité des remboursements A : annuelle ; M : mensuelle ; B : bimestrielle ; S : semestrielle ; T : trimestrielle ; X : autre.

(3) Type de taux d'intérêt : F : fixe ; V : variable simple ; C : complexe (c'est-à-dire un taux variable qui n'est pas seulement défini comme la simple addition d'un taux usuel de référence et d'une marge exprimée en point de pourcentage).

(4) Indiquer le type d'index (ex. EURIBOR 3 mois ...).

(5) Taux annuel, tous frais compris.

(6) Taux hors opération de couverture. Pour les emprunts à taux variable, indiquer le niveau à la date de vote du budget.

(7) Catégorie d'emprunt hors opération de couverture. Exemple A-1 (cf. la classification des emprunts suivant la typologie de la circulaire IOCB1015077C du 25 juin 2010 sur les produits financiers offerts aux collectivités territoriales).

(R) Il s'agit des intérêts dus au titre du contrat initial et comptabilisés à l'article 66111 « Intérêts révisés à l'échéance » (intérêts révisés).

Accusé de réception en préfecture  
065-200069300-20181219-CC191218\_09a-  
AU  
Date de télétransmission : 26/12/2018  
Date de réception préfecture : 26/12/2018



IV – ANNEXES	IV
<b>ENGAGEMENTS HORS BILAN - ENGAGEMENTS DONNES ET RECUS</b> <b>ETAT DES CONTRATS DE CREDIT-BAIL</b> <b>ETAT DES CONTRATS DE PARTENARIAT PUBLIC-PRIVE</b> <b>ETAT DES AUTRES ENGAGEMENTS DONNES</b> <b>ETAT DES AUTRES ENGAGEMENTS DONNES</b>	B1.2 B1.3 B1.4 B1.5

**B1.2 – 8016 ETAT DES CONTRATS DE CREDIT-BAIL**

Exercice du contrat	Nature du bien ayant fait d'origine l'objet du contrat (1)	Montant de la redevance de l'exercice	Désignation du crédit bailleur bailleur	Durée du contrat	Montant des redevances restant à courir					
					N+1	N+2	N+3	N+4	Cumul restant	Total (2)
2010	Mobilier : ..... Immobilier : extension coop BA Coopérative Haricot Tarbais	13 175 €		15	13 175	13 175	13 175	13 175	79 050	210 800

(1) Indiquer l'objet du bien mobilier ou immobilier  
(2) Total = (N+1, N+2, N+3, N+4) + restant cumul.

**B1.3 – ETAT DES CONTRATS DE PARTENARIAT PUBLIC-PRIVE**

Libellé du contrat	Année de signature du contrat de PPP	Organismes cocontractants	Nature des prestations prévues par le contrat de PPP	Montant total prévu au titre du contrat de PPP	Montant de la rémunération du cocontractant	Durée du contrat de PPP	Date de fin du contrat de PPP

**B1.4 – ETAT DES AUTRES ENGAGEMENTS DONNES**

Année d'origine	Nature de l'engagement	Organisme bénéficiaire	Durée en années	Périodicité	Dette en capital à l'origine	Dette en capital 1/1/N	Annuité versée au cours de l'exercice
8017	Subventions à verser en annuités.....						
...							
8018	Autres engagements donnés.....						
	Au profit d'organismes publics.....						
...							
	Au profit d'organismes privés.....						
...							
TOTAL.....							

**B1.5 – ETAT DES ENGAGEMENTS RECUS**

Année d'origine	Nature de l'engagement	Organisme bénéficiaire	Durée en années	Périodicité	Créance en capital à l'origine	Créance en capital 1/1/N	Annuité reçue au cours de l'exercice
TOTAL.....							
8026	Redevance de crédit-bail restant à recevoir (crédit-bail immobilier)						
8027	Subventions à recevoir par annuités (annuités restant à recevoir)...						
8028	Autres engagements reçus.....						
	A l'exception de ceux reçus des entreprises.....						
	Engagements reçus des entreprises.....						

<b>IV – ANNEXES</b>	<b>IV</b>
<b>ENGAGEMENTS HORS BILAN - ENGAGEMENTS DONNES ET RECUS SUBVENTIONS VERSEES DANS LE CADRE DU VOTE DU BUDGET</b>	<b>B1.7</b>

**B1.7 – SUBVENTIONS VERSEES DANS LE CADRE DU VOTE DU BUDGET**  
article L. 2311-7 du CGCT

Article (1)	Subventions (2)	Objet (3)	Nom de l'organisme	Nature juridique de l'organisme	Montant de la subvention
<b>INVESTISSEMENT</b>					
204172	Subvention 2019	Participation Investissement	Syndicat Mixte Pyrenia	Syndicat Mixte	436 000 €
204	Subvention 2019	Participation Investissement	PLVG - GEMAPI SMAA - GEMAPI	Syndicat Mixte Syndicat Mixte	275 000 € 160 000 €
<b>FONCTIONNEMENT</b>					
6574	Subvention 2019	Aide au fonctionnement	Le Parvis, Scène Nationale	Association L 1901	521 142 €
6574	Subvention 2019	Aide au fonctionnement Accélérateur Star up Animation French Tech	CRESCENDO	Association L 1901	190 000 € 35 000 € 24 878 €
6574	Subvention 2019	Aide au fonctionnement	GIP Politique de la ville Tarbes –Lourdes- Pyrénées	GIP	260 000 €
6574	Subvention 2019	Aide au fonctionnement	Mission locale	Association L 1901	60 000 €
6574	Subvention 2019	Aide au fonctionnement	COS	Association L 1901	20 015 €
65548	Subvention 2019	Aide au fonctionnement : participation	Syndicat Mixte Pyrenia	Syndicat Mixte	738 600 €
65548	Subvention 2019	Aide au fonctionnement	PETR Cœur de Bigorre	Syndicat Mixte	30 000 €
65548	Subvention 2019	Aide au fonctionnement	SM du Grand PAU	Syndicat Mixte	1 000 €
65548	Contribution 2019	Aide au fonctionnement	PETR Pays de Lourdes et des Vallées des Gaves	Syndicat Mixte	150 000 €
6574	Contribution 2019	Aide au fonctionnement	CE Ville de Lourdes	Comité d'entraide du personnel	12 500 €

<b>IV – ANNEXES</b>	<b>IV</b>
---------------------	-----------

ENGAGEMENTS HORS BILAN - ENGAGEMENTS DONNES ET RECUS  
SUBVENTIONS VERSEES DANS LE CADRE DU VOTE DU BUDGET

B1.7

B1.7 – SUBVENTIONS VERSEES DANS LE CADRE DU VOTE DU BUDGET  
article L. 2311-7 du CGCT

Article (1)	Subventions (2)	Objet (3)	Nom de l'organisme	Nature juridique de l'organisme	Montant de la subvention
<b>FONCTIONNEMENT</b>					
65548	Subvention 2019	Aide au fonctionnement	PLGV –SMAA / GEMAPI	Syndicat mixte	649 000 €
657363	Subvention 2019	Aide au fonctionnement	CA TLP	BA transport	110 000 €
657363	Subvention 2019	Aide au fonctionnement	CA TLP	BA coop haricot tarbais	5 695 €
657363	Subvention 2019	Aide au fonctionnement	CA TLP	BA PAPY	113 305 €
657363	Subvention 2019	Aide au fonctionnement	CA TLP	BA ECOPARC	6 805 €
657363	Subvention 2019	Aide au fonctionnement	CA TLP	BA ZA GABAS ET ST PE	14 950 €
657363	Subvention 2019	Aide au fonctionnement	CA TLP	BA CAP AERO	35 005 €
657363	Subvention 2019	Aide au fonctionnement	CA TLP	BA AGMT PARC DE L'ADOUR	70 000 €
657363	Subvention 2019	Aide au fonctionnement	CA TLP	BA AGMT DE ZONES EX CCO	52 676 €
6574	Subvention 2019	Aide au fonctionnement	Office de tourisme	Office de Tourisme intercommunal de St PE	50 000 €
6574	Subvention 2019	Aide au fonctionnement	PLVG –GEMAPI	Syndicat mixte	275 000 €

ENGAGEMENTS HORS BILAN									IV
AUTORISATIONS DE PROGRAMME ET CREDITS DE PAIEMENT									B2.1
B2.1 - SITUATION DES AUTORISATIONS DE PROGRAMME ET CREDITS DE PAIEMENT									
N° ou intitulé de l' AP	Imputations			Montant des AP			Montant des CP		
	Sous Fonctions	Natures	Services	Pour mémoire AP voté y compris ajustement	Révision de l'exercice	Total cumulé	Crédits de paiement antérieurs (réalisations cumulées)	Crédits de paiements ouverts au titre de l'exercice 2019 BP + RAR	Restes à financer
ATELIER DES SPORTS	414	45814	ST	10 000 000	33 382	10 033 382	390 540	2 286 000	7 356 842
UNIVERSCIEL	414	2033-2031-2313	ADT	7 800 000			103 020	337 000	7 359 980
CONSTRUCTION DE LA NOUVELLE MEDIATHEQUE	321	2031/2033/2317	BTAR	2 041 000	8 164 000	10 205 000	33 885	55 000	10 116 115
SEDENTARISATION GENS DU VOYAGE SEMEAC	520	2031/2033/2313	GV	400 000	-192 900	207 100	25 846		181 254
PISCINE PAUL BOYRIE : réfection bassins intérieurs ( partie souterraine comprise)	413	2031/2033/2313	PTAR	1 200 000	600 000	1 800 000	873 400		926 600
ELABORATION DU PLUI DE LA CA-TLP	820	202	URBA	1 690 000				338 000	1 352 000
CAMINADOUR : prolongement Salles-Adour	524	2031/2033/2317	ENV	421 000		421 000		62 000	359 000
CPER 2015 - 2020		204	PROA	1 523 000		1 523 000	849 300	180 000	493 700
CRU 2015 - 2017/2020		204	PROA	1 000 000		1 000 000	542 263	210 000	247 737
TOTAL				8 275 000		15 156 100	1 782 431	845 000	13 676 406

IV – ANNEXE	IV
AUTRES ELEMENTS D'INFORMATIONS ETAT DU PERSONNEL AU 1ER JANVIER 2019	C1

Emploi	Cat	Effectif Budg	Effectif pouv	Temps de travail hebdo moyen
Directeur général établissements publics de 80 à 150.000 hab.	A	1	1	TC
Directeur général adjoint établissements publics de 80 à 150 000 habitants	A	1	1	TC
Administrateur général	A	1	0	TC
Directeur territorial	A	3	3	TC
Attaché principal	A	3	2	TC
Attaché	A	8	5	TC
Rédacteur principal de 1ère classe	B	3	3	TC
Rédacteur principal de 2ème classe	B	3	1	TC
Rédacteur	B	3	3	TC
Adjoint administratif territorial principal de 1ère classe	C	14	14	dont 1 à TNC
Adjoint administratif territorial principal de 2ème classe	C	18	16	dont 2 à TNC
Adjoint administratif territorial	C	17	10	dont 4 à TNC
FILIERE ADMINISTRATIVE	A	17	10	
	B	9	7	
	C	49	40	7
Ingénieur en chef	A	1	1	TC
Ingénieur principal	A	4	4	TC
Ingénieur	A	3	2	TC
Technicien principal de 1ère classe	B	2	1	TC
Technicien principal de 2ème classe	B	3	3	TC
Technicien	B	1	1	TC
Agent de maîtrise principal	C	2	2	TC
Agent de maîtrise	C	1	1	TC
Adjoint technique territorial principal de 1ère classe	C	9	8	TC

Accusé de réception en préfecture  
065-200069300-20181219-CC191218\_09a-AU  
Date de télétransmission : 26/12/2018  
Date de réception préfecture : 26/12/2018

Emploi	Cat	Effectif Budg	Effectif pouv	Temps de travail hebdo moyen
Adjoint technique territorial principal de 2ème classe	C	21	21	dont 1 TNC
Adjoint technique territorial	C	30	29	dont 6 TNC
FILIERE TECHNIQUE	A	8	7	
	B	6	5	
	C	63	62	7
Animateur principal de 1ère classe	B	0	0	
Animateur	B	0	0	
Adjoint territorial d'animation principal de 2ème classe	C	0	0	
Adjoint territorial d'animation	C	2	2	
FILIERE ANIMATION	B	0	0	
	C	2	2	
Bibliothécaire territorial principal	A	1	1	TC
Conservateur en chef (bibliothèque)	A	1	1	TC
Directeur d'établissement d'enseignement artistique de 1ère catégorie	A	1	1	TC
Professeur d'enseignement artistique de classe normale	A	12	12	TC
Professeur d'enseignement artistique hors classe	A	10	10	TC
Assistant d'enseignement artistique principal de 1ère classe	B	10	9	TNC
Assistant d'enseignement artistique principal de 2ème classe	B	11	9	dont 3 à TNC
Assistant d'enseignement artistique	B	11	3	dont 1 à TNC
Assistant de conservation principal de 1ère classe	B	8	8	TC
Assistant de conservation principal de 2ème classe	B	2	2	TC
Assistant de conservation	B	1	0	
Adjoint territorial du patrimoine principal de 1ère classe	C	9	9	TC
Adjoint territorial du patrimoine principal de 2ème classe	C	7	7	TC
Adjoint territorial du patrimoine	C	13	11	dont 1 à TNC
FILIERE CULTURELLE	A	25	25	

Accusé de réception en préfecture  
065-200069300-20181219-CC191218\_09a-AU  
Date de télétransmission : 26/12/2018  
Date de réception préfecture : 26/12/2018



Emploi	Cat	Effectif Budg	Effectif povu	Temps de travail hebdo moyen
	B	43	31	5 à TNC
	C	29	27	
Educateur principal de jeunes enfants	B	0	0	
Agent spécialisé principal de 1ère classe des écoles maternelles	C	0	0	
Agent spécialisé principal de 2ème classe des écoles maternelles	C	0	0	
Auxiliaire de puériculture principal de 2ème classe	C	0	0	
FILIERE MEDICO SOCIALE	B	0	0	
	C	0	0	TC
Educateur territorial des A.P.S principal de 1ère classe	B	7	6	TC
Educateur territorial des A.P.S principal de 2ème classe	B	6	6	TC
Educateur territorial des A.P.S	B	6	4	TC
		dont 1 TNC à 20h/sem		
Opérateur territorial A.P.S principal	C	1	1	TC
Opérateur territorial A.P.S qualifié	C	1	1	TC
FILIERE SPORTIVE	B	19	16	1
	C	2	2	
TOTAL GENERAL		272	234	20

IV – ANNEXE	IV
<b>AUTRES ELEMENTS D'INFORMATIONS</b>	<b>C1</b>
<b>ETAT DU PERSONNEL AU 1ER JANVIER 2019</b>	

Agents contractuels (emplois pourvus)	Catégorie	Secteur	Rémunération	Type de contrat
1 Professeur d'enseignement artistique de classe normale	A	CULTUREL	Référence à un indice de la FPT	Art 3-2
1 Professeur d'enseignement artistique de classe normale à TNC	A	CULTUREL	Référence à un indice de la FPT	CDI
1 Assistant d'enseignement artistique principal de 1ère classe à TNC	B	CULTUREL	Référence à un indice de la FPT	CDI
1 Assistant d'enseignement artistique principaux de 2ème classe à TNC	B	CULTUREL	Référence à un indice de la FPT	Art 3-2
1 Assistant d'enseignement artistique principal de 2ème classe	B	CULTUREL	Référence à un indice de la FPT	CDI
1 Assistant d'enseignement artistique	B	CULTUREL	Référence à un indice de la FPT	CDI
1 Assistant d'enseignement artistique à TNC	B	CULTUREL	Référence à un indice de la FPT	Art 3-2
4 Attachés territoriaux	A	ADM	Référence à un indice de la FPT	Art 3-3
1 Ingénieur principal		TECHNIQUE	Référence à un indice de la FPT	Art 3-2
1 Chargé de mission à TNC	A	ADM	Référence à un indice de la FPT	Art 3-3
6 Enseignants artistiques à TNC	B	CULTUREL	Référence à un indice de la FPT	CDI
2 ETAPS dont 1 à TNC	B	SPORT	Référence à un indice de la FPT	Art 3-2
<b>TOTAL 21 contractuels</b>				

IV – ANNEXE	IV
<b>AUTRES ELEMENTS D'INFORMATIONS</b>	
<b>LISTE DES ORGANISMES DE REGROUPEMENTS</b>	<b>C3.1</b>
<b>LISTE DES ETABLISSEMENTS PUBLICS CREES PAR LA COMMUNE</b>	<b>C3.2</b>
<b>LISTE DES SERVICES INDIVIDUALISES DANS UN B.A.</b>	<b>C3.3</b>
<b>LISTE SERVICES ASSUJETTIS A LA TVA ET NON ERIGES EN B.A.</b>	<b>C3.4</b>

### C3.1 – LISTE DES ORGANISMES DE REGROUPEMENT AUXQUELS ADHERE LA COMMUNE OU L'ETABLISSEMENT

DESIGNATION DES ORGANISMES	DATE D'ADHESION	MODE DE FINANCEMENT (1)	MONTANT DU FINANCEMENT
Etablissements publics de coopération intercommunale			
SYMAT	13/11/2002	Contribution	17 226 000,00 €
Syndicat mixte de la zone aéroportuaire TLP – Pyrénia	25/03/2005	Contribution prévisionnelle	1 174 000,00 €
Syndicat mixte du Fil vert (Syndicat de transport urbain)	29/12/2009	Taxe additionnelle versement transport	
PTER Cœur de Bigorre			30 000,00 €
PETR Pays de Lourdes et Vallées des Gaves (investissement + fonctionnement)	15/12/2014	Contribution	150 000,00 €
Autres organismes de regroupement			

(1) Indiquer si le financement est fait par TPZ, TPU, TPU + fiscalité additionnelle, fiscalité additionnelle ou sans fiscalité propre.

### C3.2 – LISTE DES ETABLISSEMENTS PUBLICS CREES (1)

Catégorie d'établissement	Intitulé / objet de l'établissement	Date de création	N° et date délibération	Nature e l'activité (SPIC/SPA)	TVA (oui / non)
CCAS		.../.../...	.../.../...		
CE					
Régies personnalisées					
...					

(1) ou créés par l'établissement public ou le groupement.

### C3.3 – LISTE DES SERVICES INDIVIDUALISES DANS UN BUDGET ANNEXE

Catégorie d'établissement	Intitulé / objet de l'établissement	Date de création	N° et date délibération	Nature e l'activité (SPIC/SPA)	TVA (oui / non)
Régie à seule autonomie financière		.../.../...	.../.../...		
Assainissement	BA Asst Montaigu BA Asst Batsurguère				Oui Non
Service social et médico-social					
Aménagement de zones	BA Agmt de zones ex ccco				Oui
Location d'immeubles et autres	- Téléport 2, 3 et 4 location d'immeubles - Hôtel d'entreprises		21/12/2017 31/08/2000		Oui Oui
Coopérative Haricot Tarbais	Location-vente		1/03/2001	Spic	Oui
ZAC :	- Ecoparc - Parc des Pyrénées - Cap Aéro Pyrénées - Saux - St Pe - Gabas - Parc de l'Adour		16/11/2012 26/07/2006 16/02/2005 05/03/2015 04/04/2011 28/06/2018	Spic Spic	Oui Oui Oui Oui Oui Oui

### C3.4 – LISTE DES SERVICES ASSUJETTIS A LA TVA ET NON ERIGES EN BUDGET ANNEXE (1)

Catégorie d'établissement	Intitulé / objet de l'établissement	Date de création	N° et date délibération	Nature e l'activité (SPIC/SPA)	TVA (oui / non)
...		.../.../...	.../.../...		

(1) et n'effectuant que des opérations de fonctionnement à l'exclusion de toutes dépenses ou recettes d'investissement.

## **Conseil Communautaire du mercredi 19 décembre 2018**

### **Délibération n° 9**

### **Budget Primitif du Budget Principal (BP) 2019**

**Date de la convocation : le 12 décembre 2018**

**Nombre de conseillers en exercice : 133**

**Présents :**

M. Gérard TREMEGE  
M. Patrick VIGNES  
M. Yannick BOUBEE  
M. Fabrice SAYOUS  
M. Jean-Claude BEAUQUESTE  
Mme Fabienne LAYRE CASSOU  
M. André BARRET  
M. Gérard CLAVE  
M. Denis FEGNE  
M. Marc BEGORRE  
Mme Valérie LANNE  
M. Jacques LAHOILLE  
M. André LABORDE  
M. Jean-Claude PIRON  
M. Jean-Christian PEDEBOY  
Mme Christiane ARAGNOU  
M. Jean-Marc BOYA  
M. Roger-Vincent CALATAYUD  
M. Jean-Louis CRAMPE  
M. Gilles CRASPAY  
Mme Ginette CURBET  
Mme Andrée DOUBRERE  
M. Michel DUBARRY  
M. Emmanuel DUBIE  
M. Serge DUCLOS  
M. Marc GARROCQ  
M. Jacques GARROT  
Mme Geneviève ISSON  
M. Christian LABORDE  
Mme Evelyne LABORDE  
Mme Yvette LACAZE  
M. David LARRAZABAL  
M. Jean-Claude LASSARRETTE  
M. Jean-Michel LEHMANN  
M. Roger LESCOUTE  
M. Alain LUQUET  
M. Ange MUR  
Mme Michèle PHAM-BARANNE  
Mme Evelyne RICART  
M. François RODRIGUEZ

M. Jean-Michel SEGNERE  
M. Philippe SUBERCAZES  
M. Francis TOUYA  
M. Guy VERGES  
M. Bruno VINUALES  
M. Jean-Christian AMARE  
Mme Elisabeth ARHEIX  
M. Jean-Pierre BALESTAT  
M. Philippe BAUBAY  
M. Francis BORDENAVE  
M. Jean-François CALVO  
Mme Marie-Suzanne CAMPAGNOLLE  
Mme Anne CANDEBAT REQUET  
M. Rémi CARMOUZE  
Mme Marie-Antoinette CASSAGNE  
RODRIGUEZ  
M. Jean-Noel CASSOU  
M. Philippe CASTAING  
M. Jean-Louis CAZAUBON  
Mme Marie-Françoise CRANCEE  
Mme Annette CUQ  
M. Pierre DARRE  
M. Daniel DARRE  
M. Denis DEPOND  
M. Jean-François DRON  
Mme Suzan DUCASSE  
M. Jean-Marc DUCLOS  
Mme Christiane DURAND  
Mme Martine FOCESATO  
M. Michel FORGET  
M. Jean-Pierre FRECHIN  
M. Jean-Bernard GAILLANOU  
M. Alain GARROT  
M. Paul HABATJOU  
M. Jean-Marc LACABANNE  
M. Bernard LACOSTE  
M. Charles LACRAMPE  
M. Paul LAFAILLE  
M. Francis LAFON PUYO  
M. René LAPEYRE

M. Claude LESGARDS  
Mme Sylvie MARCHE  
M. Vincent MASCARAS  
M. Pierre MONTROYA  
Mme Chantal MORERA  
Mme Madeleine NAVARRO  
M. Laurent PENIN  
M. Yves PIETTE  
Mme Marie PLANE  
M. Eugène POURCHIER  
Mme Danielle RENAUD  
M. Michel RICAUD

Mme Claudine RIVALETTO  
Mme Céline ROULET  
M. Michel SAJOUX  
M. Roger SEMMARTIN  
M. Jean-Marie TAPIE  
M. Laurent TEIXEIRA  
M. Jean TOUYA  
Mme Maryse VERDOUX  
M. Christian ZYTYNSKI  
M. Philippe JOUANOLOU  
Mme Florence GASSAN  
M. Maxime LAFFAILLE

**Excusés :**

Mme Josette BOURDEU  
M. Alain TALBOT  
M. Laurent DUBOUIX  
M. Robert SUBERCAZES  
Mme Anne-Marie ARGOUNES donne  
pouvoir à Mme Marie-Antoinette  
CASSAGNE RODRIGUEZ  
M. Jean BURON donne pouvoir à M.  
François RODRIGUEZ  
Mme Marie-Paule BARON donne pouvoir à  
M. Roger LESCOUTE  
M. Serge BOURDETTE donne pouvoir à M.  
Jean-Noël CASSOU  
Mme Elisabeth BRUNET donne pouvoir à

Mme Marie-Françoise CRANCEE  
M. François-Xavier BRUNET donne pouvoir  
à M. Gérard TREMEGE  
Mme Danielle CARCAILLON donne pouvoir  
à M. Jacques LAHOILLE  
M. Jean-Claude CASTEROT donne pouvoir  
à M. Jacques GARROT  
M. Romain GIRAL donne pouvoir à M.  
David LARRAZABAL  
M. Paul SADER donne pouvoir à M. André  
LABORDE  
M. Jacques SEVILLA donne pouvoir à M.  
René LAPEYRE

**Absent(s) :**

M. Michel AUSINA  
Mme Myriam MENDES  
Mme Marie-Pierre VIEU  
M. Jean-Pierre ARTIGANAVE  
M. Michel BONZOM  
M. Lucien BOUZET  
M. Yves CARDEILHAC  
M. Georges CASTRES

M. Marcel DE LA CONCEPTION  
M. Jean-Michel DUCLOS  
M. Joseph FOURCADE  
Mme Simone GASQUET  
M. Charles HABAS  
M. Pierre LAGONELLE  
M. Cédric PIRIS

**Rapporteur : M. FEGNE**

**Objet : Budget Primitif du Budget Principal (BP) 2019**

Vu le Code Général des Collectivités Territoriales et en particulier l'article L.5111-4 et les articles L.5216-1 et suivants,

Vu l'arrêté préfectoral modifié du 3 août 2016 portant création d'une nouvelle Communauté d'Agglomération issue de la fusion de la Communauté d'Agglomération du Grand Tarbes, des communautés de Communes du Pays de Lourdes, du Canton d'Ossun, de Bigorre-Adour-Echez, du Montaigu, de Batsurguère, de Gespe-Adour-Alaric et du Syndicat de ramassage scolaire des rives de l'Alaric,

Vu le Débat d'Orientation Budgétaire acté en conseil communautaire le 28 novembre 2018,

**EXPOSE DES MOTIFS :**

Accusé de réception en préfecture  
065-200069300-20181219-CC191218\_09-DE  
Date de télétransmission : 26/12/2018  
Date de réception préfecture : 26/12/2018

## **EXPOSE DES MOTIFS :**

Le budget primitif du Budget Principal pour l'exercice 2019, s'équilibre globalement en dépenses et en recettes à la somme de 96 988 513 € se décomposant ainsi qu'il suit :

**La section de FONCTIONNEMENT** s'élève à 83 850 427 €.

- Les Recettes : elles se composent principalement des ressources fiscales (Cotisation Economique Territoriale, taxe d'habitation, IFR, TASCOT, TEOM, allocations compensatrices...) regroupées sous le terme de Fiscalité Professionnelle Unique (F.P.U) pour un montant de 65 622 515 € dont 17 226 000 € de TEOM et 840 000 € pour la GEMAPI, des allocations compensatrices pour 1 430 000 € (chapitre 74), de 1 052 500 € de FPIC, de 8 990 000 € de dotation de compensation des E.P.C.I., de 4 245 000 € de dotation d'intercommunalité, de 1 941 512 € de produits des services y compris les remboursements de frais par les communes et autres structures (chapitre 70), de 781 500 € de diverses participations (chapitre 74), de 239 900 € de loyers divers dont la MCEF et 450 000 € d'opérations d'ordre de section à section (travaux en régie et neutralisation de l'amortissement des subventions d'équipements versées).

- Les Dépenses : elles se composent principalement de charges à caractère général d'un montant de 5 485 101 €, de 12 103 210 € de charges du personnel, de 38 494 298 € des atténuations de produits comprenant 26 855 934 € d'attribution de compensation et de 11 628 364 € de FNGIR, de 21 915 478 € d'autres charges de gestion courantes comprenant le reversement de la taxe des ordures ménagères, 367 157 € des charges financières (intérêts – icne), des charges imprévues et exceptionnelles pour 35 000 € et de 2 600 000 € de dotations aux amortissements. L'autofinancement est de 2 850 183 €.

**La section d'INVESTISSEMENT** s'élève à 13 138 086 €.

- Les Recettes : elles se composent principalement des subventions pour 1 208 623 €, de l'emprunt d'un montant de 5 066 280 €, de 51 000 € d'encaissement de cautions pour la gestion des aires d'accueil des gens du voyage et des écoles de musique, de 1 312 000 € de FCTVA, de 50 000 € pour des opérations patrimoniales, de 2 600 000 € de dotations aux amortissements et de 2 850 183 € d'autofinancement,

- Les Dépenses : elles se composent principalement des dépenses dites d'équipement pour un montant de 11 472 586 € dont 3 485 094 € de subventions d'équipement à verser, d'études et d'annonces, de travaux et d'acquisitions diverses, du remboursement du capital de la dette à hauteur de 1 114 500 €, de 51 000 € de remboursement de cautions pour la gestion des aires d'accueil des gens du voyage et des écoles de musiques, de 50 000 € d'intégration de travaux en régie, de 50 000 € pour des opérations patrimoniales et 450 000 € d'opérations d'ordre de section à section (travaux en régie et neutralisation de l'amortissement des subventions d'équipements versées).

L'exposé du Rapporteur entendu,  
Le Conseil Communautaire,

Après en avoir délibéré,

**DECIDE,**



**ARTICLE 1** : d'approuver le Budget Primitif 2019 du Budget Principal.

à la majorité avec 95 voix pour, 14 abstentions sur l'ensemble du budget primitif et 5 abstentions sur les opérations du 313 et Universciel.

**Le Président,**



**Gérard TRÉMÈGE.**

**REPUBLIQUE FRANCAISE**

**Etablissement public de coopération  
intercommunale**

**Communauté d'Agglomération  
TARBES – LOURDES - PYRENEES**

**Numéro SIRET : 20 006 930 000 057**

**POSTE COMPTABLE DE : Trésorerie Municipale**

**M14**

**BUDGET PRIMITIF**

**BUDGET ANNEXE : HOTELS D'ENTREPRISES**

**Voté par nature**

**ANNEE 2019**

La version officielle du budget est à votre disposition au service finance.

Accusé de réception en préfecture  
065-200069300-20181219-CC191218\_10a-  
AU  
Date de télétransmission : 26/12/2018  
Date de réception préfecture : 26/12/2018

II - PRESENTATION GENERALE DU BUDGET			II
VUE D'ENSEMBLE			A1

FONCTIONNEMENT		FONCTIONNEMENT	
		Dépenses	Recettes
VOTE	CREDITS DE FONCTIONNEMENT VOTES AU TITRE DU PRESENT BUDGET	497 859.05	497 859.05

+

+

+

REPORTS	RESTES A REALISER (R.A.R) DE L'EXERCICE PRECEDENT		
	002 RESULTAT DE DE FONCTIONNEMENT REPORTE		

=

=

=

TOTAL DE LA SECTION DE FONCTIONNEMENT (R.A.R + Résultat + Crédits votés)	497 859.05	497 859.05
---	------------	------------

INVESTISSEMENT		INVESTISSEMENT	
		Dépenses	Recettes
VOTE	CREDITS D'INVESTISSEMENT VOTES AU TITRE DU PRESENT BUDGET (y compris le compte 1068)	331 158.05	331 158.05

+

+

+

REPORTS	RESTES A REALISER (R.A.R) DE L'EXERCICE PRECEDENT		
	001 SOLDE D'EXECUTION DE LA SECTION D'INVESTISSEMENT REPORTE		

=

=

=

TOTAL DE LA SECTION D'INVESTISSEMENT (R.A.R + Résultat + Crédits votés)	331 158.05	331 158.05
--	------------	------------

**TOTAL**

TOTAL DU BUDGET	829 017.10	829 017.10
-----------------	------------	------------

<b>II - PRESENTATION GENERALE DU BUDGET</b>	<b>II</b>
<b>SECTION DE FONCTIONNEMENT - CHAPITRES</b>	<b>A2</b>

## DEPENSES DE FONCTIONNEMENT

Chap.	Libellé	Budget précédent	Propositions nouvelles	VOTE	TOTAL
011 65	CHARGES A CARACTERE GENERAL AUTRES CHARGES DE GESTION COURANTE	136 750.00 10.00	140 800.00 10.00	140 800.00 10.00	140 800.00 10.00
<b>Total des dépenses de gestion courante</b>		136 760.00	140 810.00	140 810.00	140 810.00
66	CHARGES FINANCIERES	63 027.55	55 891.00	55 891.00	55 891.00
<b>Total des dépenses réelles de fonctionnement</b>		199 787.55	196 701.00	196 701.00	196 701.00
023 042	VIREMENT A LA SECTION D'INVESTISSEMENT OPE.D'ORDRE DE TRANSFERTS ENTRE SECTIONS	111 519.94 243 918.00	56 840.05 244 318.00	56 840.05 244 318.00	56 840.05 244 318.00
<b>Total des dépenses d'ordre de fonctionnement</b>		355 437.94	301 158.05	301 158.05	301 158.05
<b>TOTAL</b>		555 225.49	497 859.05	497 859.05	497 859.05

+

D 002 SOLDE D'EXECUTION NEGATIF REPORTE OU ANTICIPE	
---	--

=

TOTAL DES DEPENSES DE FONCTIONNEMENT CUMULEES (Total+Résultat)	497 859.05
--	------------

## RECETTES DE FONCTIONNEMENT

Chap.	Libellé	Budget précédent	Propositions nouvelles	VOTE	TOTAL
70 75	PRODUITS DE SERVICES, DU DOMAINE & VENTES DIVERSES AUTRES PRODUITS DE GESTION COURANTE	15 000.00 454 239.44	411 873.00	411 873.00	411 873.00
<b>Total des recettes de gestion courante</b>		469 239.44	411 873.00	411 873.00	411 873.00
<b>Total des recettes réelles de fonctionnement</b>		469 239.44	411 873.00	411 873.00	411 873.00
042	OPE.D'ORDRE DE TRANSFERTS ENTRE SECTIONS	85 986.05	85 986.05	85 986.05	85 986.05
<b>Total des recettes d'ordre de fonctionnement</b>		85 986.05	85 986.05	85 986.05	85 986.05
<b>TOTAL</b>		555 225.49	497 859.05	497 859.05	497 859.05

+

R 002 SOLDE D'EXECUTION POSITIF REPORTE OU ANTICIPE	
---	--

=

TOTAL DES RECETTES DE FONCTIONNEMENT CUMULEES (Total+Résultat)	497 859.05
--	------------

Pour information : AUTOFINANCEMENT PREVISIONNEL DEGAGE AU PROFIT DE LA SECTION D'INVESTISSEMENT	215 172.00
---	------------

<b>II - PRESENTATION GENERALE DU BUDGET</b>	<b>II</b>
<b>SECTION D'INVESTISSEMENT - CHAPITRES</b>	<b>A3</b>

## DEPENSES D'INVESTISSEMENT

Chap.	Libellé	Budget précédent	Propositions nouvelles	VOTE	TOTAL
20	IMMOBILISATIONS INCORPORELLES	21 000.00	5 500.00	5 500.00	5 500.00
21	IMMOBILISATIONS CORPORELLES	40 000.00	76 338.00	76 338.00	76 338.00
23	IMMOBILISATIONS EN COURS	75 117.89			
	Total des opérations d'équipement				
<b>Total des dépenses d'équipement</b>		136 117.89	81 838.00	81 838.00	81 838.00
16	EMPRUNTS ET DETTES ASSIMILES	163 334.00	163 334.00	163 334.00	163 334.00
<b>Total des dépenses financières</b>		163 334.00	163 334.00	163 334.00	163 334.00
45x1	Total des opérations pour compte de tiers				
<b>Total des dépenses réelles d'investissement</b>		299 451.89	245 172.00	245 172.00	245 172.00
040	<b>OPE.D'ORDRE DE TRANSFERTS ENTRE SECTIONS</b>	<b>85 986.05</b>	<b>85 986.05</b>	<b>85 986.05</b>	<b>85 986.05</b>
<b>Total des dépenses d'ordre d'investissement</b>		<b>85 986.05</b>	<b>85 986.05</b>	<b>85 986.05</b>	<b>85 986.05</b>
<b>TOTAL</b>		<b>385 437.94</b>	<b>331 158.05</b>	<b>331 158.05</b>	<b>331 158.05</b>

+

D 001 SOLDE D'EXECUTION NEGATIF REPORTE OU ANTICIPE	
---	--

=

TOTAL DES DEPENSES D'INVESTISSEMENT CUMULEES (Total+Résultat)	331 158.05
---	------------

## RECETTES D'INVESTISSEMENT

Chap.	Libellé	Budget précédent	Propositions nouvelles	VOTE	TOTAL
16	EMPRUNTS ET DETTES ASSIMILES (hors 165)				
<b>Total des recettes d'équipement</b>					
1068	Excédents de fonct. capitalisés				
165	Dépôts et cautionnements reçus	30 000.00	30 000.00	30 000.00	30 000.00
<b>Total des recettes financières</b>		30 000.00	30 000.00	30 000.00	30 000.00
45x2	Total des opérations pour compte de tiers				
<b>Total des recettes réelles d'investissement</b>		30 000.00	30 000.00	30 000.00	30 000.00
021	<b>VIREMENT DE LA SECTION DE FONCTIONNEMENT</b>	<b>111 519.94</b>	<b>56 840.05</b>	<b>56 840.05</b>	<b>56 840.05</b>
040	<b>OPE.D'ORDRE DE TRANSFERTS ENTRE SECTIONS</b>	<b>243 918.00</b>	<b>244 318.00</b>	<b>244 318.00</b>	<b>244 318.00</b>
<b>Total des recettes d'ordre d'investissement</b>		<b>355 437.94</b>	<b>301 158.05</b>	<b>301 158.05</b>	<b>301 158.05</b>
<b>TOTAL</b>		<b>385 437.94</b>	<b>331 158.05</b>	<b>331 158.05</b>	<b>331 158.05</b>

+

R 001 SOLDE D'EXECUTION POSITIF REPORTE OU ANTICIPE	
---	--

=

TOTAL DES RECETTES D'INVESTISSEMENT CUMULEES (Total+Résultat)	331 158.05
---	------------

Pour information : AUTOFINANCEMENT PREVISIONNEL DEGAGE PAR	LA SECTION DE FONCTIONNEMENT	215 172.00
--	------------------------------	------------

<b>II - PRESENTATION GENERALE DU BUDGET</b>	<b>II</b>
<b>BALANCE GENERALE DU BUDGET</b>	<b>B1</b>

## 1 - DEPENSES (du présent budget + Restes à réaliser)

	FONCTIONNEMENT	Opérations Réelles	Opérations d'ordre	TOTAL
011	CHARGES A CARACTERE GENERAL	140 800.00		140 800.00
65	AUTRES CHARGES DE GESTION COURANTE	10.00		10.00
66	CHARGES FINANCIERES	55 891.00		55 891.00
68	<i>Dotations aux amortissements et provisions</i>		<b>244 318.00</b>	<b>244 318.00</b>
023	<b>VIREMENT A LA SECTION D'INVESTISSEMENT</b>		<b>56 840.05</b>	<b>56 840.05</b>
<b>Dépenses de fonctionnement - Total</b>		196 701.00	301 158.05	497 859.05

+

<b>D 002 RESULTAT REPORTE OU ANTICIPE</b>	
---	--

=

<b>TOTAL DES DEPENSES DE FONCTIONNEMENT CUMULEES</b>	497 859.05
--	------------

	INVESTISSEMENT	Opérations Réelles	Opérations d'ordre	TOTAL
13	<b>SUBVENTIONS D'INVESTISSEMENT RECUES</b>		<b>85 986.05</b>	<b>85 986.05</b>
16	EMPRUNTS ET DETTES ASSIMILES	163 334.00		163 334.00
20	IMMOBILISATIONS INCORPORELLES (hors opérations)	5 500.00		5 500.00
21	IMMOBILISATIONS CORPORELLES (hors opérations)	76 338.00		76 338.00
23	IMMOBILISATIONS EN COURS (hors opérations)			
<b>Dépenses d'investissement - Total</b>		245 172.00	85 986.05	331 158.05

+

<b>D 001 RESULTAT REPORTE OU ANTICIPE</b>	
---	--

=

<b>TOTAL DES DEPENSES D'INVESTISSEMENT CUMULEES</b>	331 158.05
---	------------



<b>II - PRESENTATION GENERALE DU BUDGET</b>	<b>II</b>
<b>BALANCE GENERALE DU BUDGET</b>	<b>B2</b>

## 2 - RECETTES (du présent budget + Restes à réaliser)

	FONCTIONNEMENT	Opérations Réelles	Opérations d'ordre	TOTAL
70	PRODUITS DE SERVICES, DU DOMAINE & VENTES DIVERSES			
75	AUTRES PRODUITS DE GESTION COURANTE	411 873.00		411 873.00
77	<b>PRODUITS EXCEPTIONNELS</b>		<b>85 986.05</b>	<b>85 986.05</b>
	<b>Recettes de fonctionnement - Total</b>	411 873.00	85 986.05	497 859.05

+

<b>R 002 RESULTAT REPORTE OU ANTICIPE</b>	
---	--

=

<b>TOTAL DES RECETTES DE FONCTIONNEMENT CUMULEES</b>	497 859.05
--	------------

	INVESTISSEMENT	Opérations Réelles	Opérations d'ordre	TOTAL
16	EMPRUNTS ET DETTES ASSIMILES	30 000.00		30 000.00
28	<b>AMORTISSEMENTS DES IMMOBILISATIONS</b>		<b>244 318.00</b>	<b>244 318.00</b>
021	<b>VIREMENT DE LA SECTION DE FONCTIONNEMENT</b>		<b>56 840.05</b>	<b>56 840.05</b>
	<b>Recettes d'investissement - Total</b>	30 000.00	301 158.05	331 158.05

+

<b>R 001 RESULTAT REPORTE OU ANTICIPE</b>	
---	--

+

<b>AFFECTATION AU COMPTE 1068</b>	
-----------------------------------	--

=

<b>TOTAL DES RECETTES D'INVESTISSEMENT CUMULEES</b>	331 158.05
---	------------

**REPUBLIQUE FRANCAISE**

**Etablissement public de coopération  
intercommunale**

**Communauté d'Agglomération  
TARBES – LOURDES - PYRENEES**

**Numéro SIRET : 20 006 930 000 040**

**POSTE COMPTABLE DE : Trésorerie Municipale**

**M4**

**BUDGET PRIMITIF**

**BUDGET ANNEXE : HARICOT TARBAIS**

**Voté par nature**

**ANNEE 2019**

La version officielle du budget est à votre disposition au service finance.

Accusé de réception en préfecture  
065-200069300-20181219-CC191218\_10a-  
AU  
Date de télétransmission : 26/12/2018  
Date de réception préfecture : 26/12/2018

II - PRESENTATION GENERALE DU BUDGET	II
VUE D'ENSEMBLE	A1

FONCTIONNEMENT		FONCTIONNEMENT	
		Dépenses	Recettes
VOTE	CREDITS DE FONCTIONNEMENT VOTES AU TITRE DU PRESENT BUDGET	7 865.00	7 865.00

+

+

+

REPORTS	RESTES A REALISER (R.A.R) DE L'EXERCICE PRECEDENT		
	002 RESULTAT DE DE FONCTIONNEMENT REPORTE		

=

=

=

TOTAL DE LA SECTION DE FONCTIONNEMENT (R.A.R + Résultat + Crédits votés)	7 865.00	7 865.00
---	----------	----------

INVESTISSEMENT		INVESTISSEMENT	
		Dépenses	Recettes
VOTE	CREDITS D'INVESTISSEMENT VOTES AU TITRE DU PRESENT BUDGET (y compris le compte 1068)	20 035.00	20 035.00

+

+

+

REPORTS	RESTES A REALISER (R.A.R) DE L'EXERCICE PRECEDENT		
	001 SOLDE D'EXECUTION DE LA SECTION D'INVESTISSEMENT REPORTE		

=

=

=

TOTAL DE LA SECTION D'INVESTISSEMENT (R.A.R + Résultat + Crédits votés)	20 035.00	20 035.00
--	-----------	-----------

**TOTAL**

TOTAL DU BUDGET	27 900.00	27 900.00
-----------------	-----------	-----------

<b>II - PRESENTATION GENERALE DU BUDGET</b>	<b>II</b>
<b>SECTION DE FONCTIONNEMENT - CHAPITRES</b>	<b>A2</b>

## DEPENSES DE FONCTIONNEMENT

Chap.	Libellé	Budget précédent	Propositions nouvelles	VOTE	TOTAL
011	CHARGES A CARACTERE GENERAL	1 000.00	1 000.00	1 000.00	1 000.00
65	AUTRES CHARGES DE GESTION COURANTE	5.00	5.00	5.00	5.00
<b>Total des dépenses de gestion courante</b>		1 005.00	1 005.00	1 005.00	1 005.00
<b>Total des dépenses réelles de fonctionnement</b>		1 005.00	1 005.00	1 005.00	1 005.00
<b>042</b>	<b>OPE.D'ORDRE DE TRANSFERTS ENTRE SECTIONS</b>	<b>6 860.00</b>	<b>6 860.00</b>	<b>6 860.00</b>	<b>6 860.00</b>
<b>Total des dépenses d'ordre de fonctionnement</b>		<b>6 860.00</b>	<b>6 860.00</b>	<b>6 860.00</b>	<b>6 860.00</b>
<b>TOTAL</b>		<b>7 865.00</b>	<b>7 865.00</b>	<b>7 865.00</b>	<b>7 865.00</b>

+

D 002 SOLDE D'EXECUTION NEGATIF REPORTE OU ANTICIPE	
---	--

=

TOTAL DES DEPENSES DE FONCTIONNEMENT CUMULEES (Total+Résultat)	7 865.00
--	----------

## RECETTES DE FONCTIONNEMENT

Chap.	Libellé	Budget précédent	Propositions nouvelles	VOTE	TOTAL
77	PRODUITS EXCEPTIONNELS	5 695.00	5 695.00	5 695.00	5 695.00
<b>Total des recettes réelles de fonctionnement</b>		5 695.00	5 695.00	5 695.00	5 695.00
<b>042</b>	<b>OPE.D'ORDRE DE TRANSFERTS ENTRE SECTIONS</b>	<b>2 170.00</b>	<b>2 170.00</b>	<b>2 170.00</b>	<b>2 170.00</b>
<b>Total des recettes d'ordre de fonctionnement</b>		<b>2 170.00</b>	<b>2 170.00</b>	<b>2 170.00</b>	<b>2 170.00</b>
<b>TOTAL</b>		<b>7 865.00</b>	<b>7 865.00</b>	<b>7 865.00</b>	<b>7 865.00</b>

+

R 002 SOLDE D'EXECUTION POSITIF REPORTE OU ANTICIPE	
---	--

=

TOTAL DES RECETTES DE FONCTIONNEMENT CUMULEES (Total+Résultat)	7 865.00
--	----------

Pour information : AUTOFINANCEMENT PREVISIONNEL DEGAGE AU PROFIT DE LA SECTION D'INVESTISSEMENT	4 690.00
---	----------

<b>II - PRESENTATION GENERALE DU BUDGET</b>	<b>II</b>
<b>SECTION D'INVESTISSEMENT - CHAPITRES</b>	<b>A3</b>

## DEPENSES D'INVESTISSEMENT

Chap.	Libellé	Budget précédent	Propositions nouvelles	VOTE	TOTAL
16	EMPRUNTS ET DETTES ASSIMILES	17 865.00	17 865.00	17 865.00	17 865.00
<b>Total des dépenses financières</b>		17 865.00	17 865.00	17 865.00	17 865.00
45x1	Total des opérations pour compte de tiers				
<b>Total des dépenses réelles d'investissement</b>		17 865.00	17 865.00	17 865.00	17 865.00
040	<b>OPE.D'ORDRE DE TRANSFERTS ENTRE SECTIONS</b>	<b>2 170.00</b>	<b>2 170.00</b>	<b>2 170.00</b>	<b>2 170.00</b>
<b>Total des dépenses d'ordre d'investissement</b>		<b>2 170.00</b>	<b>2 170.00</b>	<b>2 170.00</b>	<b>2 170.00</b>
<b>TOTAL</b>		20 035.00	20 035.00	20 035.00	20 035.00

+

D 001 SOLDE D'EXECUTION NEGATIF REPORTE OU ANTICIPE	
---	--

=

TOTAL DES DEPENSES D'INVESTISSEMENT CUMULEES (Total+Résultat)	20 035.00
---	-----------

## RECETTES D'INVESTISSEMENT

Chap.	Libellé	Budget précédent	Propositions nouvelles	VOTE	TOTAL
16	EMPRUNTS ET DETTES ASSIMILES (hors 165)	13 175.00	13 175.00	13 175.00	13 175.00
<b>Total des recettes d'équipement</b>		13 175.00	13 175.00	13 175.00	13 175.00
<b>Total des recettes financières</b>					
45x2	Total des opérations pour compte de tiers				
<b>Total des recettes réelles d'investissement</b>		13 175.00	13 175.00	13 175.00	13 175.00
040	<b>OPE.D'ORDRE DE TRANSFERTS ENTRE SECTIONS</b>	<b>6 860.00</b>	<b>6 860.00</b>	<b>6 860.00</b>	<b>6 860.00</b>
<b>Total des recettes d'ordre d'investissement</b>		<b>6 860.00</b>	<b>6 860.00</b>	<b>6 860.00</b>	<b>6 860.00</b>
<b>TOTAL</b>		20 035.00	20 035.00	20 035.00	20 035.00

+

R 001 SOLDE D'EXECUTION POSITIF REPORTE OU ANTICIPE	
---	--

=

TOTAL DES RECETTES D'INVESTISSEMENT CUMULEES (Total+Résultat)	20 035.00
---	-----------

Pour information : AUTOFINANCEMENT PREVISIONNEL DEGAGE PAR	LA SECTION DE FONCTIONNEMENT	4 690.00
--	------------------------------	----------

<b>II - PRESENTATION GENERALE DU BUDGET</b>	<b>II</b>
<b>BALANCE GENERALE DU BUDGET</b>	<b>B1</b>

## 1 - DEPENSES (du présent budget + Restes à réaliser)

	FONCTIONNEMENT	Opérations Réelles	Opérations d'ordre	TOTAL
011	CHARGES A CARACTERE GENERAL	1 000.00		1 000.00
65	AUTRES CHARGES DE GESTION COURANTE	5.00		5.00
<b>68</b>	<b>Dotations aux amortissements et provisions</b>		<b>6 860.00</b>	<b>6 860.00</b>
	<b>Dépenses de fonctionnement - Total</b>	1 005.00	6 860.00	7 865.00

+

<b>D 002 RESULTAT REPORTE OU ANTICIPE</b>	
---	--

=

<b>TOTAL DES DEPENSES DE FONCTIONNEMENT CUMULEES</b>	<b>7 865.00</b>
--	-----------------

	INVESTISSEMENT	Opérations Réelles	Opérations d'ordre	TOTAL
<b>13</b>	<b>SUBVENTIONS D'INVESTISSEMENT RECUES</b>		<b>2 170.00</b>	<b>2 170.00</b>
16	EMPRUNTS ET DETTES ASSIMILES	17 865.00		17 865.00
	<b>Dépenses d'investissement - Total</b>	17 865.00	2 170.00	20 035.00

+

<b>D 001 RESULTAT REPORTE OU ANTICIPE</b>	
---	--

=

<b>TOTAL DES DEPENSES D'INVESTISSEMENT CUMULEES</b>	<b>20 035.00</b>
---	------------------



<b>II - PRESENTATION GENERALE DU BUDGET</b>	<b>II</b>
<b>BALANCE GENERALE DU BUDGET</b>	<b>B2</b>

## 2 - RECETTES (du présent budget + Restes à réaliser)

	FONCTIONNEMENT	Opérations Réelles	Opérations d'ordre	TOTAL
77	PRODUITS EXCEPTIONNELS	5 695.00	2 170.00	7 865.00
	<b>Recettes de fonctionnement - Total</b>	5 695.00	2 170.00	7 865.00

+

<b>R 002 RESULTAT REPORTE OU ANTICIPE</b>	
---	--

=

<b>TOTAL DES RECETTES DE FONCTIONNEMENT CUMULEES</b>	7 865.00
--	----------

	INVESTISSEMENT	Opérations Réelles	Opérations d'ordre	TOTAL
16	EMPRUNTS ET DETTES ASSIMILES	13 175.00		13 175.00
28	<b>AMORTISSEMENTS DES IMMOBILISATIONS</b>		<b>6 860.00</b>	<b>6 860.00</b>
	<b>Recettes d'investissement - Total</b>	13 175.00	6 860.00	20 035.00

+

<b>R 001 RESULTAT REPORTE OU ANTICIPE</b>	
---	--

+

<b>AFFECTATION AU COMPTE 1068</b>	
-----------------------------------	--

=

<b>TOTAL DES RECETTES D'INVESTISSEMENT CUMULEES</b>	20 035.00
---	-----------

**REPUBLIQUE FRANCAISE**

**Etablissement public de coopération  
intercommunale**

**Communauté d'Agglomération  
TARBES – LOURDES - PYRENEES**

**Numéro SIRET : 20 006 930 000 107**

**POSTE COMPTABLE DE : Trésorerie Municipale**

**M4**

**BUDGET PRIMITIF**

**BUDGET ANNEXE : LOCATION TELEPORTS ET IMMEUBLES**

**Voté par nature**

**ANNEE 2019**

La version officielle du budget est à votre disposition au service finance.

Accusé de réception en préfecture  
065-200069300-20181219-CC191218\_10a-  
AU  
Date de télétransmission : 26/12/2018  
Date de réception préfecture : 26/12/2018

II - PRESENTATION GENERALE DU BUDGET	II
VUE D'ENSEMBLE	A1

EXPLOITATION		EXPLOITATION	
		Dépenses	Recettes
VOTE	CREDITS D'EXPLOITATION VOTES AU TITRE DU PRESENT BUDGET	1 400 173.00	1 400 173.00

+

+

+

REPORTS	RESTES A REALISER (R.A.R) DE L'EXERCICE PRECEDENT		
	002 RESULTAT DE D'EXPLOITATION REPORTE		

=

=

=

TOTAL DE LA SECTION D'EXPLOITATION (R.A.R + Résultat + Crédits votés)	1 400 173.00	1 400 173.00
--	--------------	--------------

INVESTISSEMENT		INVESTISSEMENT	
		Dépenses	Recettes
VOTE	CREDITS D'INVESTISSEMENT VOTES AU TITRE DU PRESENT BUDGET (y compris les comptes 1064 et 1068)	845 093.00	845 093.00

+

+

+

REPORTS	RESTES A REALISER (R.A.R) DE L'EXERCICE PRECEDENT		
	001 SOLDE D'EXECUTION DE LA SECTION D'INVESTISSEMENT REPORTE		

=

=

=

TOTAL DE LA SECTION D'INVESTISSEMENT (R.A.R + Résultat + Crédits votés)	845 093.00	845 093.00
--	------------	------------

**TOTAL**

TOTAL DU BUDGET	2 245 266.00	2 245 266.00
-----------------	--------------	--------------

<b>II - PRESENTATION GENERALE DU BUDGET</b>	<b>II</b>
<b>SECTION D'EXPLOITATION - CHAPITRES</b>	<b>A2</b>

## DEPENSES D'EXPLOITATION

Chap.	Libellé	Budget précédent	Propositions Nouvelles	VOTE	TOTAL
011 65	CHARGES A CARACTERE GENERAL AUTRES CHARGES DE GESTION COURANTE	779 588.00	770 400.00 5.00	770 400.00 5.00	770 400.00 5.00
<b>Total des dépenses de gestion des services</b>		779 588.00	770 405.00	770 405.00	770 405.00
66 67 022	CHARGES FINANCIERES CHARGES EXCEPTIONNELLES DEPENSES IMPREVUES	27 753.00 2 000.00 20 000.00	23 380.00 1 000.00 10 000.00	23 380.00 1 000.00 10 000.00	23 380.00 1 000.00 10 000.00
<b>Total des dépenses réelles d'exploitation</b>		829 341.00	804 785.00	804 785.00	804 785.00
023 042	VIREMENT A LA SECTION D'INVESTISSEMENT OPE.D'ORDRE DE TRANSFERTS ENTRE SECTIONS	142 076.00 432 536.00	196 638.00 398 750.00	196 638.00 398 750.00	196 638.00 398 750.00
<b>Total des dépenses d'ordre d'exploitation</b>		574 612.00	595 388.00	595 388.00	595 388.00
<b>TOTAL</b>		1 403 953.00	1 400 173.00	1 400 173.00	1 400 173.00

+

D 002 RESULTAT REPORTE OU ANTICIPE	
------------------------------------	--

=

TOTAL DES DEPENSES D'EXPLOITATION CUMULEES (Total+Résultat)	1 400 173.00
---	--------------

## RECETTES D'EXPLOITATION

Chap.	Libellé	Budget précédent	Propositions Nouvelles	VOTE	TOTAL
70 75	VENTES DE PRODUITS FABRIQUES,SERVICES,MARCHANDISES AUTRES PRODUITS DE GESTION COURANTE	208 850.00 457 610.00	170 858.00 477 022.00	170 858.00 477 022.00	170 858.00 477 022.00
<b>Total des recettes de gestion des services</b>		666 460.00	647 880.00	647 880.00	647 880.00
77	PRODUITS EXCEPTIONNELS	450 000.00	450 000.00	450 000.00	450 000.00
<b>Total des recettes réelles d'exploitation</b>		1 116 460.00	1 097 880.00	1 097 880.00	1 097 880.00
042	OPE.D'ORDRE DE TRANSFERTS ENTRE SECTIONS	287 493.00	302 293.00	302 293.00	302 293.00
<b>Total des recettes d'ordre d'exploitation</b>		287 493.00	302 293.00	302 293.00	302 293.00
<b>TOTAL</b>		1 403 953.00	1 400 173.00	1 400 173.00	1 400 173.00

+

R 002 RESULTAT REPORTE OU ANTICIPE	
------------------------------------	--

=

TOTAL DES RECETTES D'EXPLOITATION CUMULEES (Total+Résultat)	1 400 173.00
---	--------------

AUTOFINANCEMENT PREVISIONNEL DEGAGE AU PROFIT DE LA SECTION D'INVESTISSEMENT	293 095.00
--	------------

<b>II - PRESENTATION GENERALE DU BUDGET</b>	<b>II</b>
<b>SECTION D'INVESTISSEMENT - CHAPITRES</b>	<b>A3</b>

## DEPENSES D'INVESTISSEMENT

Chap.	Libellé	Budget précédent	Propositions Nouvelles	VOTE	TOTAL
20	IMMOBILISATIONS INCORPORELLES	3 739.00	46 000.00	46 000.00	46 000.00
21	IMMOBILISATIONS CORPORELLES	30 000.00	160 000.00	160 000.00	160 000.00
23	IMMOBILISATIONS EN COURS	120 000.00	250 000.00	250 000.00	250 000.00
	Total des opérations d'équipement				
<b>Total des dépenses d'équipement</b>		153 739.00	456 000.00	456 000.00	456 000.00
16	EMPRUNTS ET DETTES ASSIMILES	153 880.00	86 800.00	86 800.00	86 800.00
<b>Total des dépenses financières</b>		153 880.00	86 800.00	86 800.00	86 800.00
4581	Total des opérations pour compte de tiers				
<b>Total des dépenses réelles d'investissement</b>		307 619.00	542 800.00	542 800.00	542 800.00
040	<b>OPE.D'ORDRE DE TRANSFERTS ENTRE SECTIONS</b>	<b>287 493.00</b>	<b>302 293.00</b>	<b>302 293.00</b>	<b>302 293.00</b>
<b>Total des dépenses d'ordre d'investissement</b>		<b>287 493.00</b>	<b>302 293.00</b>	<b>302 293.00</b>	<b>302 293.00</b>
<b>TOTAL</b>		595 112.00	845 093.00	845 093.00	845 093.00

+

D 001 RESULTAT REPORTE OU ANTICIPE	
------------------------------------	--

=

TOTAL DES DEPENSES D'INVESTISSEMENT CUMULEES (Total+Résultat)	845 093.00
---	------------

## RECETTES D'INVESTISSEMENT

Chap.	Libellé	Budget précédent	Propositions Nouvelles	VOTE	TOTAL
13	SUBVENTIONS D'INVESTISSEMENT RECUES		86 000.00	86 000.00	86 000.00
16	EMPRUNTS ET DETTES ASSIMILES (hors 165)		143 205.00	143 205.00	143 205.00
<b>Total des recettes d'équipement</b>			229 205.00	229 205.00	229 205.00
16	EMPRUNTS ET DETTES ASSIMILES (165)	20 500.00	20 500.00	20 500.00	20 500.00
<b>Total des recettes financières</b>		20 500.00	20 500.00	20 500.00	20 500.00
4582	Total des opérations pour compte de tiers				
<b>Total des recettes réelles d'investissement</b>		20 500.00	249 705.00	249 705.00	249 705.00
021	<b>Virement de la section d'exploitation</b>	<b>142 076.00</b>	<b>196 638.00</b>	<b>196 638.00</b>	<b>196 638.00</b>
040	<b>OPE.D'ORDRE DE TRANSFERTS ENTRE SECTIONS</b>	<b>432 536.00</b>	<b>398 750.00</b>	<b>398 750.00</b>	<b>398 750.00</b>
<b>Total des recettes d'ordre d'investissement</b>		<b>574 612.00</b>	<b>595 388.00</b>	<b>595 388.00</b>	<b>595 388.00</b>
<b>TOTAL</b>		595 112.00	845 093.00	845 093.00	845 093.00

+

R 001 RESULTAT REPORTE OU ANTICIPE	
------------------------------------	--

=

TOTAL DES RECETTES D'INVESTISSEMENT CUMULEES (Total+Résultat)	845 093.00
---	------------

AUTOFINANCEMENT PREVISIONNEL DEGAGE PAR	LA SECTION DE FONCTIONNEMENT	293 095.00
---	------------------------------	------------

<b>II - PRESENTATION GENERALE DU BUDGET</b>	<b>II</b>
<b>BALANCE GENERALE DU BUDGET</b>	<b>B1</b>

## 1 - DEPENSES (du présent budget + Restes à réaliser)

	EXPLOITATION	Opérations Réelles	Opérations d'ordre	TOTAL
011	CHARGES A CARACTERE GENERAL	770 400.00		770 400.00
65	AUTRES CHARGES DE GESTION COURANTE	5.00		5.00
66	CHARGES FINANCIERES	23 380.00		23 380.00
67	CHARGES EXCEPTIONNELLES	1 000.00		1 000.00
68	<i>Dotations aux amort., aux dépréciations et prov.</i>		398 750.00	398 750.00
022	DEPENSES IMPREVUES	10 000.00		10 000.00
023	VIREMENT A LA SECTION D'INVESTISSEMENT		196 638.00	196 638.00
	<b>Dépenses d'exploitation - Total</b>	804 785.00	595 388.00	1 400 173.00

+

<b>D 002 RESULTAT REPORTE OU ANTICIPE</b>	
---	--

=

<b>TOTAL DES DEPENSES D'EXPLOITATION CUMULEES</b>	1 400 173.00
---	--------------

	INVESTISSEMENT	Opérations Réelles	Opérations d'ordre	TOTAL
13	SUBVENTIONS D'INVESTISSEMENT RECUES		302 293.00	302 293.00
16	EMPRUNTS ET DETTES ASSIMILES	86 800.00		86 800.00
20	IMMOBILISATIONS INCORPORELLES (hors opérations)	46 000.00		46 000.00
21	IMMOBILISATIONS CORPORELLES (hors opérations)	160 000.00		160 000.00
23	IMMOBILISATIONS EN COURS (hors opérations)	250 000.00		250 000.00
	<b>Dépenses d'investissement - Total</b>	542 800.00	302 293.00	845 093.00

+

<b>D 001 SOLDE D'EXECUTION NEGATIF REPORTE OU ANTICIPE</b>	
--	--

=

<b>TOTAL DES DEPENSES D'INVESTISSEMENT CUMULEES</b>	845 093.00
---	------------



<b>II - PRESENTATION GENERALE DU BUDGET</b>	<b>II</b>
<b>BALANCE GENERALE DU BUDGET</b>	<b>B2</b>

## 2 - RECETTES (du présent budget + Restes à réaliser)

	EXPLOITATION	Opérations Réelles	Opérations d'ordre	TOTAL
70	VENTES DE PRODUITS FABRIQUES,SERVICES,MARCHANDISES	170 858.00		170 858.00
75	AUTRES PRODUITS DE GESTION COURANTE	477 022.00		477 022.00
77	PRODUITS EXCEPTIONNELS	450 000.00	302 293.00	752 293.00
<b>Recettes d'exploitation - Total</b>		1 097 880.00	302 293.00	1 400 173.00

+

<b>R 002 RESULTAT REPORTE OU ANTICIPE</b>	
---	--

=

<b>TOTAL DES RECETTES D'EXPLOITATION CUMULEES</b>	1 400 173.00
---	--------------

	INVESTISSEMENT	Opérations Réelles	Opérations d'ordre	TOTAL
13	SUBVENTIONS D'INVESTISSEMENT RECUES	86 000.00		86 000.00
16	EMPRUNTS ET DETTES ASSIMILES	163 705.00		163 705.00
28	AMORTISSEMENTS DES IMMOBILISATIONS		398 750.00	398 750.00
021	Virement de la section d'exploitation		196 638.00	196 638.00
<b>Recettes d'investissement - Total</b>		249 705.00	595 388.00	845 093.00

+

<b>R 001 SOLDE D'EXECUTION POSITIF REPORTE OU ANTICIPE</b>	
--	--

+

<b>AFFECTATION AUX COMPTES 106</b>	
------------------------------------	--

=

<b>TOTAL DES RECETTES D'INVESTISSEMENT CUMULEES</b>	845 093.00
---	------------

**REPUBLIQUE FRANCAISE**

**Etablissement public de coopération  
intercommunale**

**Communauté d'Agglomération  
TARBES – LOURDES - PYRENEES**

**Numéro SIRET : 20 006 930 000 164**

**POSTE COMPTABLE DE : Trésorerie Municipale**

**M49**

**BUDGET PRIMITIF**

**BUDGET ANNEXE : ASSAINISSEMENT CCB**

**Voté par nature**

**ANNEE 2019**

La version officielle du budget est à votre disposition au service finance.

Accusé de réception en préfecture  
065-200069300-20181219-CC191218\_10a-  
AU  
Date de télétransmission : 26/12/2018  
Date de réception préfecture : 26/12/2018

II - PRESENTATION GENERALE DU BUDGET	II
VUE D'ENSEMBLE	A1

EXPLOITATION		EXPLOITATION	
		Dépenses	Recettes
VOTE	CREDITS D'EXPLOITATION VOTES AU TITRE DU PRESENT BUDGET	226 184.00	226 184.00

+

+

+

REPORTS	RESTES A REALISER (R.A.R) DE L'EXERCICE PRECEDENT		
	002 RESULTAT DE D'EXPLOITATION REPORTE		

=

=

=

TOTAL DE LA SECTION D'EXPLOITATION (R.A.R + Résultat + Crédits votés)	226 184.00	226 184.00
--	------------	------------

INVESTISSEMENT		INVESTISSEMENT	
		Dépenses	Recettes
VOTE	CREDITS D'INVESTISSEMENT VOTES AU TITRE DU PRESENT BUDGET (y compris les comptes 1064 et 1068)	198 184.00	198 184.00

+

+

+

REPORTS	RESTES A REALISER (R.A.R) DE L'EXERCICE PRECEDENT		
	001 SOLDE D'EXECUTION DE LA SECTION D'INVESTISSEMENT REPORTE		

=

=

=

TOTAL DE LA SECTION D'INVESTISSEMENT (R.A.R + Résultat + Crédits votés)	198 184.00	198 184.00
--	------------	------------

**TOTAL**

TOTAL DU BUDGET	424 368.00	424 368.00
-----------------	------------	------------

<b>II - PRESENTATION GENERALE DU BUDGET</b>	<b>II</b>
<b>SECTION D'EXPLOITATION - CHAPITRES</b>	<b>A2</b>

## DEPENSES D'EXPLOITATION

Chap.	Libellé	Budget précédent	Propositions Nouvelles	VOTE	TOTAL
011	CHARGES A CARACTERE GENERAL	55 203.00	115 400.00	115 400.00	115 400.00
014	ATTENUATIONS DE PRODUITS	20 000.00	20 000.00	20 000.00	20 000.00
65	AUTRES CHARGES DE GESTION COURANTE		7 000.00	7 000.00	7 000.00
<b>Total des dépenses de gestion des services</b>		<b>75 203.00</b>	<b>142 400.00</b>	<b>142 400.00</b>	<b>142 400.00</b>
66	CHARGES FINANCIERES	47 117.00	46 330.00	46 330.00	46 330.00
67	CHARGES EXCEPTIONNELLES	6 000.00	8 000.00	8 000.00	8 000.00
<b>Total des dépenses réelles d'exploitation</b>		<b>128 320.00</b>	<b>196 730.00</b>	<b>196 730.00</b>	<b>196 730.00</b>
023	<b>VIREMENT A LA SECTION D'INVESTISSEMENT</b>	<b>93 162.00</b>	<b>29 454.00</b>	<b>29 454.00</b>	<b>29 454.00</b>
042	<b>OPE.D'ORDRE DE TRANSFERTS ENTRE SECTIONS</b>	<b>74 702.00</b>			
<b>Total des dépenses d'ordre d'exploitation</b>		<b>167 864.00</b>	<b>29 454.00</b>	<b>29 454.00</b>	<b>29 454.00</b>
<b>TOTAL</b>		<b>296 184.00</b>	<b>226 184.00</b>	<b>226 184.00</b>	<b>226 184.00</b>

+

D 002 RESULTAT REPORTE OU ANTICIPE	
------------------------------------	--

=

TOTAL DES DEPENSES D'EXPLOITATION CUMULEES (Total+Résultat)	226 184.00
---	------------

## RECETTES D'EXPLOITATION

Chap.	Libellé	Budget précédent	Propositions Nouvelles	VOTE	TOTAL
70	VENTES DE PRODUITS FABRIQUES,SERVICES,MARCHANDISES	260 000.00	190 000.00	190 000.00	190 000.00
<b>Total des recettes de gestion des services</b>		<b>260 000.00</b>	<b>190 000.00</b>	<b>190 000.00</b>	<b>190 000.00</b>
<b>Total des recettes réelles d'exploitation</b>		<b>260 000.00</b>	<b>190 000.00</b>	<b>190 000.00</b>	<b>190 000.00</b>
042	<b>OPE.D'ORDRE DE TRANSFERTS ENTRE SECTIONS</b>	<b>36 184.00</b>	<b>36 184.00</b>	<b>36 184.00</b>	<b>36 184.00</b>
<b>Total des recettes d'ordre d'exploitation</b>		<b>36 184.00</b>	<b>36 184.00</b>	<b>36 184.00</b>	<b>36 184.00</b>
<b>TOTAL</b>		<b>296 184.00</b>	<b>226 184.00</b>	<b>226 184.00</b>	<b>226 184.00</b>

+

R 002 RESULTAT REPORTE OU ANTICIPE	
------------------------------------	--

=

TOTAL DES RECETTES D'EXPLOITATION CUMULEES (Total+Résultat)	226 184.00
---	------------

AUTOFINANCEMENT PREVISIONNEL DEGAGE AU PROFIT DE LA SECTION D'INVESTISSEMENT	-6 730.00
--	-----------

<b>II - PRESENTATION GENERALE DU BUDGET</b>	<b>II</b>
<b>SECTION D'INVESTISSEMENT - CHAPITRES</b>	<b>A3</b>

## DEPENSES D'INVESTISSEMENT

Chap.	Libellé	Budget précédent	Propositions Nouvelles	VOTE	TOTAL
20	IMMOBILISATIONS INCORPORELLES	12 000.00	13 000.00	13 000.00	13 000.00
21	IMMOBILISATIONS CORPORELLES	24 902.00	100 000.00	100 000.00	100 000.00
23	IMMOBILISATIONS EN COURS	88 000.00			
	Total des opérations d'équipement				
<b>Total des dépenses d'équipement</b>		124 902.00	113 000.00	113 000.00	113 000.00
16	EMPRUNTS ET DETTES ASSIMILES	48 152.00	49 000.00	49 000.00	49 000.00
<b>Total des dépenses financières</b>		48 152.00	49 000.00	49 000.00	49 000.00
4581	Total des opérations pour compte de tiers				
<b>Total des dépenses réelles d'investissement</b>		173 054.00	162 000.00	162 000.00	162 000.00
040	<b>OPE.D'ORDRE DE TRANSFERTS ENTRE SECTIONS</b>	<b>36 184.00</b>	<b>36 184.00</b>	<b>36 184.00</b>	<b>36 184.00</b>
<b>Total des dépenses d'ordre d'investissement</b>		<b>36 184.00</b>	<b>36 184.00</b>	<b>36 184.00</b>	<b>36 184.00</b>
<b>TOTAL</b>		209 238.00	198 184.00	198 184.00	198 184.00

+

D 001 RESULTAT REPORTE OU ANTICIPE	
------------------------------------	--

=

TOTAL DES DEPENSES D'INVESTISSEMENT CUMULEES (Total+Résultat)	198 184.00
---	------------

## RECETTES D'INVESTISSEMENT

Chap.	Libellé	Budget précédent	Propositions Nouvelles	VOTE	TOTAL
16	EMPRUNTS ET DETTES ASSIMILES (hors 165)	41 374.00	168 730.00	168 730.00	168 730.00
<b>Total des recettes d'équipement</b>		41 374.00	168 730.00	168 730.00	168 730.00
<b>Total des recettes financières</b>					
4582	Total des opérations pour compte de tiers				
<b>Total des recettes réelles d'investissement</b>		41 374.00	168 730.00	168 730.00	168 730.00
021	Virement de la section d'exploitation	93 162.00	29 454.00	29 454.00	29 454.00
040	<b>OPE.D'ORDRE DE TRANSFERTS ENTRE SECTIONS</b>	<b>74 702.00</b>			
<b>Total des recettes d'ordre d'investissement</b>		<b>167 864.00</b>	<b>29 454.00</b>	<b>29 454.00</b>	<b>29 454.00</b>
<b>TOTAL</b>		209 238.00	198 184.00	198 184.00	198 184.00

+

R 001 RESULTAT REPORTE OU ANTICIPE	
------------------------------------	--

=

TOTAL DES RECETTES D'INVESTISSEMENT CUMULEES (Total+Résultat)	198 184.00
---	------------

AUTOFINANCEMENT PREVISIONNEL DEGAGE PAR LA SECTION DE FONCTIONNEMENT	-6 730.00
--	-----------

<b>II - PRESENTATION GENERALE DU BUDGET</b>	<b>II</b>
<b>BALANCE GENERALE DU BUDGET</b>	<b>B1</b>

## 1 - DEPENSES (du présent budget + Restes à réaliser)

	EXPLOITATION	Opérations Réelles	Opérations d'ordre	TOTAL
011	CHARGES A CARACTERE GENERAL	115 400.00		115 400.00
014	ATTENUATIONS DE PRODUITS	20 000.00		20 000.00
65	AUTRES CHARGES DE GESTION COURANTE	7 000.00		7 000.00
66	CHARGES FINANCIERES	46 330.00		46 330.00
67	CHARGES EXCEPTIONNELLES	8 000.00		8 000.00
68	<i>Dotations aux amort., aux dépréciations et prov.</i>			
023	<i>VIREMENT A LA SECTION D'INVESTISSEMENT</i>		29 454.00	29 454.00
	<b>Dépenses d'exploitation - Total</b>	196 730.00	29 454.00	226 184.00

+

<b>D 002 RESULTAT REPORTE OU ANTICIPE</b>	
---	--

=

<b>TOTAL DES DEPENSES D'EXPLOITATION CUMULEES</b>	226 184.00
---	------------

	INVESTISSEMENT	Opérations Réelles	Opérations d'ordre	TOTAL
13	<i>SUBVENTIONS D'INVESTISSEMENT RECUES</i>		36 184.00	36 184.00
16	EMPRUNTS ET DETTES ASSIMILES	49 000.00		49 000.00
20	IMMOBILISATIONS INCORPORELLES (hors opérations)	13 000.00		13 000.00
21	IMMOBILISATIONS CORPORELLES (hors opérations)	100 000.00		100 000.00
23	IMMOBILISATIONS EN COURS (hors opérations)			
	<b>Dépenses d'investissement - Total</b>	162 000.00	36 184.00	198 184.00

+

<b>D 001 SOLDE D'EXECUTION NEGATIF REPORTE OU ANTICIPE</b>	
--	--

=

<b>TOTAL DES DEPENSES D'INVESTISSEMENT CUMULEES</b>	198 184.00
---	------------



<b>II - PRESENTATION GENERALE DU BUDGET</b>	<b>II</b>
<b>BALANCE GENERALE DU BUDGET</b>	<b>B2</b>

## 2 - RECETTES (du présent budget + Restes à réaliser)

	EXPLOITATION	Opérations Réelles	Opérations d'ordre	TOTAL
70 77	VENTES DE PRODUITS FABRIQUES,SERVICES,MARCHANDISES <i>PRODUITS EXCEPTIONNELS</i>	190 000.00		190 000.00
			36 184.00	36 184.00
	<b>Recettes d'exploitation - Total</b>	190 000.00	36 184.00	226 184.00

+

<b>R 002 RESULTAT REPORTE OU ANTICIPE</b>	
---	--

=

<b>TOTAL DES RECETTES D'EXPLOITATION CUMULEES</b>	226 184.00
---	------------

	INVESTISSEMENT	Opérations Réelles	Opérations d'ordre	TOTAL
16 28 021	EMPRUNTS ET DETTES ASSIMILES <i>AMORTISSEMENTS DES IMMOBILISATIONS</i> <i>Virement de la section d'exploitation</i>	168 730.00		168 730.00
			29 454.00	29 454.00
	<b>Recettes d'investissement - Total</b>	168 730.00	29 454.00	198 184.00

+

<b>R 001 SOLDE D'EXECUTION POSITIF REPORTE OU ANTICIPE</b>	
--	--

+

<b>AFFECTATION AUX COMPTES 106</b>	
------------------------------------	--

=

<b>TOTAL DES RECETTES D'INVESTISSEMENT CUMULEES</b>	198 184.00
---	------------

**REPUBLIQUE FRANCAISE**

**Etablissement public de coopération  
intercommunale**

**Communauté d'Agglomération  
TARBES – LOURDES - PYRENEES**

**Numéro SIRET : 20 006 930 000 180**

**POSTE COMPTABLE DE : Trésorerie Municipale**

**M49**

**BUDGET PRIMITIF**

**BUDGET ANNEXE : ASSAINISSEMENT MONTAIGU**

**Voté par nature**

**ANNEE 2019**

La version officielle du budget est à votre disposition au service finance.

Accusé de réception en préfecture  
065-200069300-20181219-CC191218\_10a-  
AU  
Date de télétransmission : 26/12/2018  
Date de réception préfecture : 26/12/2018

II - PRESENTATION GENERALE DU BUDGET	II
VUE D'ENSEMBLE	A1

EXPLOITATION		EXPLOITATION	
		Dépenses	Recettes
VOTE	CREDITS D'EXPLOITATION VOTES AU TITRE DU PRESENT BUDGET	52 395.00	52 395.00

+

+

+

REPORTS	RESTES A REALISER (R.A.R) DE L'EXERCICE PRECEDENT		
	002 RESULTAT DE D'EXPLOITATION REPORTE		

=

=

=

TOTAL DE LA SECTION D'EXPLOITATION (R.A.R + Résultat + Crédits votés)	52 395.00	52 395.00
--	-----------	-----------

INVESTISSEMENT		INVESTISSEMENT	
		Dépenses	Recettes
VOTE	CREDITS D'INVESTISSEMENT VOTES AU TITRE DU PRESENT BUDGET (y compris les comptes 1064 et 1068)	145 256.00	145 256.00

+

+

+

REPORTS	RESTES A REALISER (R.A.R) DE L'EXERCICE PRECEDENT		
	001 SOLDE D'EXECUTION DE LA SECTION D'INVESTISSEMENT REPORTE		

=

=

=

TOTAL DE LA SECTION D'INVESTISSEMENT (R.A.R + Résultat + Crédits votés)	145 256.00	145 256.00
--	------------	------------

**TOTAL**

TOTAL DU BUDGET	197 651.00	197 651.00
-----------------	------------	------------

<b>II - PRESENTATION GENERALE DU BUDGET</b>	<b>II</b>
<b>SECTION D'EXPLOITATION - CHAPITRES</b>	<b>A2</b>

## DEPENSES D'EXPLOITATION

Chap.	Libellé	Budget précédent	Propositions Nouvelles	VOTE	TOTAL
011	CHARGES A CARACTERE GENERAL	4 000.00	4 000.00	4 000.00	4 000.00
<b>Total des dépenses de gestion des services</b>		4 000.00	4 000.00	4 000.00	4 000.00
66	CHARGES FINANCIERES	20 422.00	19 453.00	19 453.00	19 453.00
67	CHARGES EXCEPTIONNELLES	500.00	500.00	500.00	500.00
<b>Total des dépenses réelles d'exploitation</b>		24 922.00	23 953.00	23 953.00	23 953.00
023 042	<b>VIREMENT A LA SECTION D'INVESTISSEMENT OPE.D'ORDRE DE TRANSFERTS ENTRE SECTIONS</b>	<b>76 698.00</b>	<b>28 442.00</b>	<b>28 442.00</b>	<b>28 442.00</b>
<b>Total des dépenses d'ordre d'exploitation</b>		<b>76 698.00</b>	<b>28 442.00</b>	<b>28 442.00</b>	<b>28 442.00</b>
<b>TOTAL</b>		101 620.00	52 395.00	52 395.00	52 395.00

+

D 002 RESULTAT REPORTE OU ANTICIPE	
------------------------------------	--

=

TOTAL DES DEPENSES D'EXPLOITATION CUMULEES (Total+Résultat)	52 395.00
---	-----------

## RECETTES D'EXPLOITATION

Chap.	Libellé	Budget précédent	Propositions Nouvelles	VOTE	TOTAL
70 74	VENTES DE PRODUITS FABRIQUES,SERVICES,MARCHANDISES SUBVENTIONS D'EXPLOITATION	81 225.00 4 000.00	36 000.00	36 000.00	36 000.00
<b>Total des recettes de gestion des services</b>		85 225.00	36 000.00	36 000.00	36 000.00
<b>Total des recettes réelles d'exploitation</b>		85 225.00	36 000.00	36 000.00	36 000.00
042	<b>OPE.D'ORDRE DE TRANSFERTS ENTRE SECTIONS</b>	<b>16 395.00</b>	<b>16 395.00</b>	<b>16 395.00</b>	<b>16 395.00</b>
<b>Total des recettes d'ordre d'exploitation</b>		<b>16 395.00</b>	<b>16 395.00</b>	<b>16 395.00</b>	<b>16 395.00</b>
<b>TOTAL</b>		101 620.00	52 395.00	52 395.00	52 395.00

+

R 002 RESULTAT REPORTE OU ANTICIPE	
------------------------------------	--

=

TOTAL DES RECETTES D'EXPLOITATION CUMULEES (Total+Résultat)	52 395.00
---	-----------

AUTOFINANCEMENT PREVISIONNEL DEGAGE AU PROFIT DE LA SECTION D'INVESTISSEMENT	12 047.00
--	-----------

<b>II - PRESENTATION GENERALE DU BUDGET</b>	<b>II</b>
<b>SECTION D'INVESTISSEMENT - CHAPITRES</b>	<b>A3</b>

## DEPENSES D'INVESTISSEMENT

Chap.	Libellé	Budget précédent	Propositions Nouvelles	VOTE	TOTAL
20	IMMOBILISATIONS INCORPORELLES		3 000.00	3 000.00	3 000.00
21	IMMOBILISATIONS CORPORELLES		100 000.00	100 000.00	100 000.00
23	IMMOBILISATIONS EN COURS				
	Total des opérations d'équipement	35 063.00			
<b>Total des dépenses d'équipement</b>		35 063.00	103 000.00	103 000.00	103 000.00
16	EMPRUNTS ET DETTES ASSIMILES	25 240.00	25 861.00	25 861.00	25 861.00
<b>Total des dépenses financières</b>		25 240.00	25 861.00	25 861.00	25 861.00
4581	Total des opérations pour compte de tiers				
<b>Total des dépenses réelles d'investissement</b>		60 303.00	128 861.00	128 861.00	128 861.00
040	OPE.D'ORDRE DE TRANSFERTS ENTRE SECTIONS	16 395.00	16 395.00	16 395.00	16 395.00
041	OPERATIONS PATRIMONIALES				
<b>Total des dépenses d'ordre d'investissement</b>		16 395.00	16 395.00	16 395.00	16 395.00
<b>TOTAL</b>		76 698.00	145 256.00	145 256.00	145 256.00

+

D 001 RESULTAT REPORTE OU ANTICIPE	
------------------------------------	--

=

TOTAL DES DEPENSES D'INVESTISSEMENT CUMULEES (Total+Résultat)	145 256.00
---	------------

## RECETTES D'INVESTISSEMENT

Chap.	Libellé	Budget précédent	Propositions Nouvelles	VOTE	TOTAL
13	SUBVENTIONS D'INVESTISSEMENT RECUES				
16	EMPRUNTS ET DETTES ASSIMILES (hors 165)		116 814.00	116 814.00	116 814.00
23	IMMOBILISATIONS EN COURS				
<b>Total des recettes d'équipement</b>			116 814.00	116 814.00	116 814.00
<b>Total des recettes financières</b>					
4582	Total des opérations pour compte de tiers				
<b>Total des recettes réelles d'investissement</b>			116 814.00	116 814.00	116 814.00
021	Virement de la section d'exploitation		28 442.00	28 442.00	28 442.00
040	OPE.D'ORDRE DE TRANSFERTS ENTRE SECTIONS	76 698.00			
041	OPERATIONS PATRIMONIALES				
<b>Total des recettes d'ordre d'investissement</b>		76 698.00	28 442.00	28 442.00	28 442.00
<b>TOTAL</b>		76 698.00	145 256.00	145 256.00	145 256.00

+

R 001 RESULTAT REPORTE OU ANTICIPE	
------------------------------------	--

=

TOTAL DES RECETTES D'INVESTISSEMENT CUMULEES (Total+Résultat)	145 256.00
---	------------

AUTOFINANCEMENT PREVISIONNEL DEGAGE PAR	LA SECTION DE FONCTIONNEMENT	12 047.00
---	------------------------------	-----------

<b>II - PRESENTATION GENERALE DU BUDGET</b>	<b>II</b>
<b>BALANCE GENERALE DU BUDGET</b>	<b>B1</b>

## 1 - DEPENSES (du présent budget + Restes à réaliser)

	EXPLOITATION	Opérations Réelles	Opérations d'ordre	TOTAL
011	CHARGES A CARACTERE GENERAL	4 000.00		4 000.00
66	CHARGES FINANCIERES	19 453.00		19 453.00
67	CHARGES EXCEPTIONNELLES	500.00		500.00
68	<i>Dotations aux amort., aux dépréciations et prov.</i>			
023	VIREMENT A LA SECTION D'INVESTISSEMENT		28 442.00	28 442.00
	<b>Dépenses d'exploitation - Total</b>	23 953.00	28 442.00	52 395.00

+

<b>D 002 RESULTAT REPORTE OU ANTICIPE</b>	
---	--

=

<b>TOTAL DES DEPENSES D'EXPLOITATION CUMULEES</b>	52 395.00
---	-----------

	INVESTISSEMENT	Opérations Réelles	Opérations d'ordre	TOTAL
13	SUBVENTIONS D'INVESTISSEMENT RECUES		16 395.00	16 395.00
16	EMPRUNTS ET DETTES ASSIMILES	25 861.00		25 861.00
20	IMMOBILISATIONS INCORPORELLES (hors opérations)	3 000.00		3 000.00
21	IMMOBILISATIONS CORPORELLES (hors opérations)	100 000.00		100 000.00
23	IMMOBILISATIONS EN COURS (hors opérations)			
	<b>Dépenses d'investissement - Total</b>	128 861.00	16 395.00	145 256.00

+

<b>D 001 SOLDE D'EXECUTION NEGATIF REPORTE OU ANTICIPE</b>	
--	--

=

<b>TOTAL DES DEPENSES D'INVESTISSEMENT CUMULEES</b>	145 256.00
---	------------



<b>II - PRESENTATION GENERALE DU BUDGET</b>	<b>II</b>
<b>BALANCE GENERALE DU BUDGET</b>	<b>B2</b>

## 2 - RECETTES (du présent budget + Restes à réaliser)

	EXPLOITATION	Opérations Réelles	Opérations d'ordre	TOTAL
70	VENTES DE PRODUITS FABRIQUES, SERVICES, MARCHANDISES	36 000.00		36 000.00
74	SUBVENTIONS D'EXPLOITATION			
77	PRODUITS EXCEPTIONNELS		16 395.00	16 395.00
	<b>Recettes d'exploitation - Total</b>	36 000.00	16 395.00	52 395.00

+

<b>R 002 RESULTAT REPORTE OU ANTICIPE</b>	
---	--

=

<b>TOTAL DES RECETTES D'EXPLOITATION CUMULEES</b>	52 395.00
---	-----------

	INVESTISSEMENT	Opérations Réelles	Opérations d'ordre	TOTAL
13	SUBVENTIONS D'INVESTISSEMENT RECUES	116 814.00		116 814.00
16	EMPRUNTS ET DETTES ASSIMILES			
23	IMMOBILISATIONS EN COURS			
28	AMORTISSEMENTS DES IMMOBILISATIONS			
021	Virement de la section d'exploitation		28 442.00	28 442.00
	<b>Recettes d'investissement - Total</b>	116 814.00	28 442.00	145 256.00

+

<b>R 001 SOLDE D'EXECUTION POSITIF REPORTE OU ANTICIPE</b>	
--	--

+

<b>AFFECTATION AUX COMPTES 106</b>	
------------------------------------	--

=

<b>TOTAL DES RECETTES D'INVESTISSEMENT CUMULEES</b>	145 256.00
---	------------

**REPUBLIQUE FRANCAISE**

**Etablissement public de coopération  
intercommunale**

**Communauté d'Agglomération  
TARBES – LOURDES - PYRENEES**

**Numéro SIRET : 20 006 930 000 032**

**POSTE COMPTABLE DE : Trésorerie Municipale**

**M14**

**BUDGET PRIMITIF**

**BUDGET ANNEXE : AMENAGEMENT PARC D'ACTIVITES  
DES PYRENEES**

**Voté par nature**

**ANNEE 2019**

La version officielle du budget est à votre disposition au service finance.

Accusé de réception en préfecture  
065-200069300-20181219-CC191218\_10a-  
AU  
Date de télétransmission : 26/12/2018  
Date de réception préfecture : 26/12/2018

II - PRESENTATION GENERALE DU BUDGET	II
VUE D'ENSEMBLE	A1

FONCTIONNEMENT		FONCTIONNEMENT	
		Dépenses	Recettes
VOTE	CREDITS DE FONCTIONNEMENT VOTES AU TITRE DU PRESENT BUDGET	1 353 018.00	1 353 018.00

+

+

+

REPORTS	RESTES A REALISER (R.A.R) DE L'EXERCICE PRECEDENT		
	002 RESULTAT DE DE FONCTIONNEMENT REPORTE		

=

=

=

TOTAL DE LA SECTION DE FONCTIONNEMENT (R.A.R + Résultat + Crédits votés)	1 353 018.00	1 353 018.00
---	--------------	--------------

INVESTISSEMENT		INVESTISSEMENT	
		Dépenses	Recettes
VOTE	CREDITS D'INVESTISSEMENT VOTES AU TITRE DU PRESENT BUDGET (y compris le compte 1068)	995 165.00	995 165.00

+

+

+

REPORTS	RESTES A REALISER (R.A.R) DE L'EXERCICE PRECEDENT		
	001 SOLDE D'EXECUTION DE LA SECTION D'INVESTISSEMENT REPORTE		

=

=

=

TOTAL DE LA SECTION D'INVESTISSEMENT (R.A.R + Résultat + Crédits votés)	995 165.00	995 165.00
--	------------	------------

**TOTAL**

TOTAL DU BUDGET	2 348 183.00	2 348 183.00
-----------------	--------------	--------------

<b>II - PRESENTATION GENERALE DU BUDGET</b>	<b>II</b>
<b>SECTION DE FONCTIONNEMENT - CHAPITRES</b>	<b>A2</b>

## DEPENSES DE FONCTIONNEMENT

Chap.	Libellé	Budget précédent	Propositions nouvelles	VOTE	TOTAL
011 65	CHARGES A CARACTERE GENERAL AUTRES CHARGES DE GESTION COURANTE	292 500.00	320 300.00 5.00	320 300.00 5.00	320 300.00 5.00
<b>Total des dépenses de gestion courante</b>		292 500.00	320 305.00	320 305.00	320 305.00
66	CHARGES FINANCIERES	20 345.00	18 774.00	18 774.00	18 774.00
<b>Total des dépenses réelles de fonctionnement</b>		312 845.00	339 079.00	339 079.00	339 079.00
042 043	OPE.D'ORDRE DE TRANSFERTS ENTRE SECTIONS OPE.D'ORDRE A L'INTERIEUR DE LA SECTION FONCT.	1 250 000.00 20 345.00	995 165.00 18 774.00	995 165.00 18 774.00	995 165.00 18 774.00
<b>Total des dépenses d'ordre de fonctionnement</b>		1 270 345.00	1 013 939.00	1 013 939.00	1 013 939.00
<b>TOTAL</b>		1 583 190.00	1 353 018.00	1 353 018.00	1 353 018.00

+

D 002 SOLDE D'EXECUTION NEGATIF REPORTE OU ANTICIPE	
---	--

=

TOTAL DES DEPENSES DE FONCTIONNEMENT CUMULEES (Total+Résultat)	1 353 018.00
--	--------------

## RECETTES DE FONCTIONNEMENT

Chap.	Libellé	Budget précédent	Propositions nouvelles	VOTE	TOTAL
70 74	PRODUITS DE SERVICES, DU DOMAINE & VENTES DIVERSES DOTATIONS, SUBVENTIONS ET PARTICIPATIONS	1 000 000.00 87 500.00	795 165.00 115 305.00	795 165.00 115 305.00	795 165.00 115 305.00
<b>Total des recettes de gestion courante</b>		1 087 500.00	910 470.00	910 470.00	910 470.00
<b>Total des recettes réelles de fonctionnement</b>		1 087 500.00	910 470.00	910 470.00	910 470.00
042 043	OPE.D'ORDRE DE TRANSFERTS ENTRE SECTIONS OPE.D'ORDRE A L'INTERIEUR DE LA SECTION FONCT.	475 345.00 20 345.00	423 774.00 18 774.00	423 774.00 18 774.00	423 774.00 18 774.00
<b>Total des recettes d'ordre de fonctionnement</b>		495 690.00	442 548.00	442 548.00	442 548.00
<b>TOTAL</b>		1 583 190.00	1 353 018.00	1 353 018.00	1 353 018.00

+

R 002 SOLDE D'EXECUTION POSITIF REPORTE OU ANTICIPE	
---	--

=

TOTAL DES RECETTES DE FONCTIONNEMENT CUMULEES (Total+Résultat)	1 353 018.00
--	--------------

Pour information : AUTOFINANCEMENT PREVISIONNEL DEGAGE AU PROFIT DE LA SECTION D'INVESTISSEMENT	571 391.00
---	------------

<b>II - PRESENTATION GENERALE DU BUDGET</b>	<b>II</b>
<b>SECTION D'INVESTISSEMENT - CHAPITRES</b>	<b>A3</b>

## DEPENSES D'INVESTISSEMENT

Chap.	Libellé	Budget précédent	Propositions nouvelles	VOTE	TOTAL
16	EMPRUNTS ET DETTES ASSIMILES	774 655.00	571 391.00	571 391.00	571 391.00
<b>Total des dépenses financières</b>		774 655.00	571 391.00	571 391.00	571 391.00
45x1	Total des opérations pour compte de tiers				
<b>Total des dépenses réelles d'investissement</b>		774 655.00	571 391.00	571 391.00	571 391.00
040	<b>OPE.D'ORDRE DE TRANSFERTS ENTRE SECTIONS</b>	<b>475 345.00</b>	<b>423 774.00</b>	<b>423 774.00</b>	<b>423 774.00</b>
<b>Total des dépenses d'ordre d'investissement</b>		<b>475 345.00</b>	<b>423 774.00</b>	<b>423 774.00</b>	<b>423 774.00</b>
<b>TOTAL</b>		<b>1 250 000.00</b>	<b>995 165.00</b>	<b>995 165.00</b>	<b>995 165.00</b>

+

D 001 SOLDE D'EXECUTION NEGATIF REPORTE OU ANTICIPE	
---	--

=

TOTAL DES DEPENSES D'INVESTISSEMENT CUMULEES (Total+Résultat)	995 165.00
---	------------

## RECETTES D'INVESTISSEMENT

Chap.	Libellé	Budget précédent	Propositions nouvelles	VOTE	TOTAL
16	EMPRUNTS ET DETTES ASSIMILES (hors 165)				
<b>Total des recettes d'équipement</b>					
<b>Total des recettes financières</b>					
45x2	Total des opérations pour compte de tiers				
<b>Total des recettes réelles d'investissement</b>					
040	<b>OPE.D'ORDRE DE TRANSFERTS ENTRE SECTIONS</b>	<b>1 250 000.00</b>	<b>995 165.00</b>	<b>995 165.00</b>	<b>995 165.00</b>
<b>Total des recettes d'ordre d'investissement</b>		<b>1 250 000.00</b>	<b>995 165.00</b>	<b>995 165.00</b>	<b>995 165.00</b>
<b>TOTAL</b>		<b>1 250 000.00</b>	<b>995 165.00</b>	<b>995 165.00</b>	<b>995 165.00</b>

+

R 001 SOLDE D'EXECUTION POSITIF REPORTE OU ANTICIPE	
---	--

=

TOTAL DES RECETTES D'INVESTISSEMENT CUMULEES (Total+Résultat)	995 165.00
---	------------

Pour information : AUTOFINANCEMENT PREVISIONNEL DEGAGE PAR	LA SECTION DE FONCTIONNEMENT	571 391.00
--	------------------------------	------------

<b>II - PRESENTATION GENERALE DU BUDGET</b>	<b>II</b>
<b>BALANCE GENERALE DU BUDGET</b>	<b>B1</b>

## 1 - DEPENSES (du présent budget + Restes à réaliser)

	FONCTIONNEMENT	Opérations Réelles	Opérations d'ordre	TOTAL
011	CHARGES A CARACTERE GENERAL	320 300.00		320 300.00
60	<b>ACHATS</b>		<b>18 774.00</b>	<b>18 774.00</b>
65	AUTRES CHARGES DE GESTION COURANTE	5.00		5.00
66	CHARGES FINANCIERES	18 774.00		18 774.00
71	<b>PRODUCTION STOCKEE (OU DESTOCKAGE)</b>		<b>995 165.00</b>	<b>995 165.00</b>
	<b>Dépenses de fonctionnement - Total</b>	339 079.00	1 013 939.00	1 353 018.00

+

<b>D 002 RESULTAT REPORTE OU ANTICIPE</b>	
---	--

=

<b>TOTAL DES DEPENSES DE FONCTIONNEMENT CUMULEES</b>	1 353 018.00
--	--------------

	INVESTISSEMENT	Opérations Réelles	Opérations d'ordre	TOTAL
16	EMPRUNTS ET DETTES ASSIMILES	571 391.00		571 391.00
33	<b>EN-COURS DE PRODUCTION DE BIENS</b>		<b>223 774.00</b>	<b>223 774.00</b>
35	<b>STOCKS DE PRODUITS</b>		<b>200 000.00</b>	<b>200 000.00</b>
	<b>Dépenses d'investissement - Total</b>	571 391.00	423 774.00	995 165.00

+

<b>D 001 RESULTAT REPORTE OU ANTICIPE</b>	
---	--

=

<b>TOTAL DES DEPENSES D'INVESTISSEMENT CUMULEES</b>	995 165.00
---	------------

<b>II - PRESENTATION GENERALE DU BUDGET</b>	<b>II</b>
<b>BALANCE GENERALE DU BUDGET</b>	<b>B2</b>

## 2 - RECETTES (du présent budget + Restes à réaliser)

	FONCTIONNEMENT	Opérations Réelles	Opérations d'ordre	TOTAL
70	PRODUITS DE SERVICES, DU DOMAINE & VENTES DIVERSES	795 165.00		795 165.00
71	<i>PRODUCTION STOCKEE (OU DESTOCKAGE)</i>		<b>423 774.00</b>	<b>423 774.00</b>
74	DOTATIONS, SUBVENTIONS ET PARTICIPATIONS	115 305.00		115 305.00
79	<i>TRANSFERTS DE CHARGES</i>		<b>18 774.00</b>	<b>18 774.00</b>
<b>Recettes de fonctionnement - Total</b>		910 470.00	442 548.00	1 353 018.00

+

<b>R 002 RESULTAT REPORTE OU ANTICIPE</b>	
---	--

=

<b>TOTAL DES RECETTES DE FONCTIONNEMENT CUMULEES</b>	1 353 018.00
--	--------------

	INVESTISSEMENT	Opérations Réelles	Opérations d'ordre	TOTAL
16	EMPRUNTS ET DETTES ASSIMILES			
33	<i>EN-COURS DE PRODUCTION DE BIENS</i>		<b>200 000.00</b>	<b>200 000.00</b>
35	<i>STOCKS DE PRODUITS</i>		<b>795 165.00</b>	<b>795 165.00</b>
<b>Recettes d'investissement - Total</b>			995 165.00	995 165.00

+

<b>R 001 RESULTAT REPORTE OU ANTICIPE</b>	
---	--

+

<b>AFFECTATION AU COMPTE 1068</b>	
-----------------------------------	--

=

<b>TOTAL DES RECETTES D'INVESTISSEMENT CUMULEES</b>	995 165.00
---	------------



**REPUBLIQUE FRANCAISE**

**Etablissement public de coopération  
intercommunale**

**Communauté d'Agglomération  
TARBES – LOURDES - PYRENEES**

**Numéro SIRET : 20 006 930 000 024**

**POSTE COMPTABLE DE : Trésorerie Municipale**

**M14**

**BUDGET PRIMITIF**

**BUDGET ANNEXE : ZAC ECOPARC**

**Voté par nature**

**ANNEE 2019**

La version officielle du budget est à votre disposition au service finance.

Accusé de réception en préfecture  
065-200069300-20181219-CC191218\_10a-  
AU  
Date de télétransmission : 26/12/2018  
Date de réception préfecture : 26/12/2018

II - PRESENTATION GENERALE DU BUDGET	II
VUE D'ENSEMBLE	A1

FONCTIONNEMENT		FONCTIONNEMENT	
		Dépenses	Recettes
VOTE	CREDITS DE FONCTIONNEMENT VOTES AU TITRE DU PRESENT BUDGET	81 805.00	81 805.00

+

+

+

REPORTS	RESTES A REALISER (R.A.R) DE L'EXERCICE PRECEDENT		
	002 RESULTAT DE DE FONCTIONNEMENT REPORTE		

=

=

=

TOTAL DE LA SECTION DE FONCTIONNEMENT (R.A.R + Résultat + Crédits votés)	81 805.00	81 805.00
---	-----------	-----------

INVESTISSEMENT		INVESTISSEMENT	
		Dépenses	Recettes
VOTE	CREDITS D'INVESTISSEMENT VOTES AU TITRE DU PRESENT BUDGET (y compris le compte 1068)	75 000.00	75 000.00

+

+

+

REPORTS	RESTES A REALISER (R.A.R) DE L'EXERCICE PRECEDENT		
	001 SOLDE D'EXECUTION DE LA SECTION D'INVESTISSEMENT REPORTE		

=

=

=

TOTAL DE LA SECTION D'INVESTISSEMENT (R.A.R + Résultat + Crédits votés)	75 000.00	75 000.00
--	-----------	-----------

**TOTAL**

TOTAL DU BUDGET	156 805.00	156 805.00
-----------------	------------	------------

<b>II - PRESENTATION GENERALE DU BUDGET</b>	<b>II</b>
<b>SECTION DE FONCTIONNEMENT - CHAPITRES</b>	<b>A2</b>

## DEPENSES DE FONCTIONNEMENT

Chap.	Libellé	Budget précédent	Propositions nouvelles	VOTE	TOTAL
011	CHARGES A CARACTERE GENERAL	327 495.00	31 800.00	31 800.00	31 800.00
65	AUTRES CHARGES DE GESTION COURANTE	5.00	5.00	5.00	5.00
<b>Total des dépenses de gestion courante</b>		327 500.00	31 805.00	31 805.00	31 805.00
<b>Total des dépenses réelles de fonctionnement</b>		327 500.00	31 805.00	31 805.00	31 805.00
023	VIREMENT A LA SECTION D'INVESTISSEMENT	320 000.00			
042	OPE.D'ORDRE DE TRANSFERTS ENTRE SECTIONS	90 000.00	50 000.00	50 000.00	50 000.00
<b>Total des dépenses d'ordre de fonctionnement</b>		410 000.00	50 000.00	50 000.00	50 000.00
<b>TOTAL</b>		737 500.00	81 805.00	81 805.00	81 805.00

+

D 002 SOLDE D'EXECUTION NEGATIF REPORTE OU ANTICIPE	
---	--

=

TOTAL DES DEPENSES DE FONCTIONNEMENT CUMULEES (Total+Résultat)	81 805.00
--	-----------

## RECETTES DE FONCTIONNEMENT

Chap.	Libellé	Budget précédent	Propositions nouvelles	VOTE	TOTAL
77	PRODUITS EXCEPTIONNELS	327 500.00	6 805.00	6 805.00	6 805.00
<b>Total des recettes réelles de fonctionnement</b>		327 500.00	6 805.00	6 805.00	6 805.00
042	OPE.D'ORDRE DE TRANSFERTS ENTRE SECTIONS	410 000.00	75 000.00	75 000.00	75 000.00
<b>Total des recettes d'ordre de fonctionnement</b>		410 000.00	75 000.00	75 000.00	75 000.00
<b>TOTAL</b>		737 500.00	81 805.00	81 805.00	81 805.00

+

R 002 SOLDE D'EXECUTION POSITIF REPORTE OU ANTICIPE	
---	--

=

TOTAL DES RECETTES DE FONCTIONNEMENT CUMULEES (Total+Résultat)	81 805.00
--	-----------

Pour information : AUTOFINANCEMENT PREVISIONNEL DEGAGE AU PROFIT DE LA SECTION D'INVESTISSEMENT	-25 000.00
---	------------

<b>II - PRESENTATION GENERALE DU BUDGET</b>	<b>II</b>
<b>SECTION D'INVESTISSEMENT - CHAPITRES</b>	<b>A3</b>

## DEPENSES D'INVESTISSEMENT

Chap.	Libellé	Budget précédent	Propositions nouvelles	VOTE	TOTAL
040	OPE.D'ORDRE DE TRANSFERTS ENTRE SECTIONS	410 000.00	75 000.00	75 000.00	75 000.00
Total des dépenses d'ordre d'investissement		410 000.00	75 000.00	75 000.00	75 000.00
<b>TOTAL</b>		410 000.00	75 000.00	75 000.00	75 000.00

+

D 001 SOLDE D'EXECUTION NEGATIF REPORTE OU ANTICIPE	
---	--

=

TOTAL DES DEPENSES D'INVESTISSEMENT CUMULEES (Total+Résultat)	75 000.00
---	-----------

## RECETTES D'INVESTISSEMENT

Chap.	Libellé	Budget précédent	Propositions nouvelles	VOTE	TOTAL
16	EMPRUNTS ET DETTES ASSIMILES (hors 165)		25 000.00	25 000.00	25 000.00
Total des recettes d'équipement			25 000.00	25 000.00	25 000.00

Total des recettes financières					
45x2	Total des opérations pour compte de tiers				
Total des recettes réelles d'investissement			25 000.00	25 000.00	25 000.00
021	VIREMENT DE LA SECTION DE FONCTIONNEMENT	320 000.00			
040	OPE.D'ORDRE DE TRANSFERTS ENTRE SECTIONS	90 000.00	50 000.00	50 000.00	50 000.00
Total des recettes d'ordre d'investissement		410 000.00	50 000.00	50 000.00	50 000.00
<b>TOTAL</b>		410 000.00	75 000.00	75 000.00	75 000.00

+

R 001 SOLDE D'EXECUTION POSITIF REPORTE OU ANTICIPE	
---	--

=

TOTAL DES RECETTES D'INVESTISSEMENT CUMULEES (Total+Résultat)	75 000.00
---	-----------

Pour information : AUTOFINANCEMENT PREVISIONNEL DEGAGE PAR	LA SECTION DE FONCTIONNEMENT	-25 000.00
--	------------------------------	------------

<b>II - PRESENTATION GENERALE DU BUDGET</b>	<b>II</b>
<b>BALANCE GENERALE DU BUDGET</b>	<b>B1</b>

## 1 - DEPENSES (du présent budget + Restes à réaliser)

	FONCTIONNEMENT	Opérations Réelles	Opérations d'ordre	TOTAL
011	CHARGES A CARACTERE GENERAL	31 800.00		31 800.00
65	AUTRES CHARGES DE GESTION COURANTE	5.00		5.00
71	<b>PRODUCTION STOCKEE (OU DESTOCKAGE)</b>		<b>50 000.00</b>	<b>50 000.00</b>
023	<b>VIREMENT A LA SECTION D'INVESTISSEMENT</b>			
	<b>Dépenses de fonctionnement - Total</b>	31 805.00	50 000.00	81 805.00

+

<b>D 002 RESULTAT REPORTE OU ANTICIPE</b>	
---	--

=

<b>TOTAL DES DEPENSES DE FONCTIONNEMENT CUMULEES</b>	81 805.00
--	-----------

	INVESTISSEMENT	Opérations Réelles	Opérations d'ordre	TOTAL
33	<b>EN-COURS DE PRODUCTION DE BIENS</b>		<b>75 000.00</b>	<b>75 000.00</b>
35	<b>STOCKS DE PRODUITS</b>			
	<b>Dépenses d'investissement - Total</b>		75 000.00	75 000.00

+

<b>D 001 RESULTAT REPORTE OU ANTICIPE</b>	
---	--

=

<b>TOTAL DES DEPENSES D'INVESTISSEMENT CUMULEES</b>	75 000.00
---	-----------

<b>II - PRESENTATION GENERALE DU BUDGET</b>	<b>II</b>
<b>BALANCE GENERALE DU BUDGET</b>	<b>B2</b>

## 2 - RECETTES (du présent budget + Restes à réaliser)

	FONCTIONNEMENT	Opérations Réelles	Opérations d'ordre	TOTAL
<b>71</b>	<b>PRODUCTION STOCKEE (OU DESTOCKAGE)</b>		<b>75 000.00</b>	<b>75 000.00</b>
<b>77</b>	PRODUITS EXCEPTIONNELS	6 805.00		6 805.00
	<b>Recettes de fonctionnement - Total</b>	6 805.00	75 000.00	81 805.00

+

<b>R 002 RESULTAT REPORTE OU ANTICIPE</b>	
---	--

=

<b>TOTAL DES RECETTES DE FONCTIONNEMENT CUMULEES</b>	<b>81 805.00</b>
--	------------------

	INVESTISSEMENT	Opérations Réelles	Opérations d'ordre	TOTAL
<b>16</b>	EMPRUNTS ET DETTES ASSIMILES	25 000.00		25 000.00
<b>33</b>	<b>EN-COURS DE PRODUCTION DE BIENS</b>		<b>50 000.00</b>	<b>50 000.00</b>
<b>021</b>	VIREMENT DE LA SECTION DE FONCTIONNEMENT			
	<b>Recettes d'investissement - Total</b>	25 000.00	50 000.00	75 000.00

+

<b>R 001 RESULTAT REPORTE OU ANTICIPE</b>	
---	--

+

<b>AFFECTATION AU COMPTE 1068</b>	
-----------------------------------	--

=

<b>TOTAL DES RECETTES D'INVESTISSEMENT CUMULEES</b>	<b>75 000.00</b>
---	------------------

**REPUBLIQUE FRANCAISE**

**Etablissement public de coopération  
intercommunale**

**Communauté d'Agglomération  
TARBES – LOURDES - PYRENEES**

**Numéro SIRET : 200 069 300 00198**

**POSTE COMPTABLE DE : Trésorerie Municipale**

**M14**

**BUDGET PRINCIPAL**

**BUDGET ANNEXE : AMENAGEMENT ZAC PARC DE L'ADOUR**

**Voté par nature**

**ANNEE 2019**

La version officielle du budget est à votre disposition au service finance.

Accusé de réception en préfecture  
065-200069300-20181219-CC191218\_10a-  
AU  
Date de télétransmission : 26/12/2018  
Date de réception préfecture : 26/12/2018



II - PRESENTATION GENERALE DU BUDGET	II
VUE D'ENSEMBLE	A1

FONCTIONNEMENT		FONCTIONNEMENT	
		Dépenses	Recettes
VOTE	CREDITS DE FONCTIONNEMENT VOTES AU TITRE DU PRESENT BUDGET	13 011 305.00	13 011 305.00

+

+

+

REPORTS	RESTES A REALISER (R.A.R) DE L'EXERCICE PRECEDENT		
	002 RESULTAT DE DE FONCTIONNEMENT REPORTE		

=

=

=

TOTAL DE LA SECTION DE FONCTIONNEMENT (R.A.R + Résultat + Crédits votés)	13 011 305.00	13 011 305.00
---	---------------	---------------

INVESTISSEMENT		INVESTISSEMENT	
		Dépenses	Recettes
VOTE	CREDITS D'INVESTISSEMENT VOTES AU TITRE DU PRESENT BUDGET (y compris le compte 1068)	12 925 550.00	12 925 550.00

+

+

+

REPORTS	RESTES A REALISER (R.A.R) DE L'EXERCICE PRECEDENT		
	001 SOLDE D'EXECUTION DE LA SECTION D'INVESTISSEMENT REPORTE		

=

=

=

TOTAL DE LA SECTION D'INVESTISSEMENT (R.A.R + Résultat + Crédits votés)	12 925 550.00	12 925 550.00
--	---------------	---------------

**TOTAL**

TOTAL DU BUDGET	25 936 855.00	25 936 855.00
-----------------	---------------	---------------

<b>II - PRESENTATION GENERALE DU BUDGET</b>	<b>II</b>
<b>SECTION DE FONCTIONNEMENT - CHAPITRES</b>	<b>A2</b>

## DEPENSES DE FONCTIONNEMENT

Chap.	Libellé	Budget précédent	Propositions nouvelles	VOTE	TOTAL
011 65	CHARGES A CARACTERE GENERAL AUTRES CHARGES DE GESTION COURANTE	11 790 300.00	1 220 000.00 5.00	1 220 000.00 5.00	1 220 000.00 5.00
<b>Total des dépenses de gestion courante</b>		11 790 300.00	1 220 005.00	1 220 005.00	1 220 005.00
<b>Total des dépenses réelles de fonctionnement</b>		11 790 300.00	1 220 005.00	1 220 005.00	1 220 005.00
023 042	VIREMENT A LA SECTION D'INVESTISSEMENT OPE.D'ORDRE DE TRANSFERTS ENTRE SECTIONS	12 358 627.00 168 000.00	21 000.00 11 770 300.00	21 000.00 11 770 300.00	21 000.00 11 770 300.00
<b>Total des dépenses d'ordre de fonctionnement</b>		12 526 627.00	11 791 300.00	11 791 300.00	11 791 300.00
<b>TOTAL</b>		24 316 927.00	13 011 305.00	13 011 305.00	13 011 305.00

+

D 002 SOLDE D'EXECUTION NEGATIF REPORTE OU ANTICIPE	
---	--

=

TOTAL DES DEPENSES DE FONCTIONNEMENT CUMULEES (Total+Résultat)	13 011 305.00
--	---------------

## RECETTES DE FONCTIONNEMENT

Chap.	Libellé	Budget précédent	Propositions nouvelles	VOTE	TOTAL
70 75	PRODUITS DE SERVICES, DU DOMAINE & VENTES DIVERSES AUTRES PRODUITS DE GESTION COURANTE	168 000.00 10 500.00	21 000.00	21 000.00	21 000.00
<b>Total des recettes de gestion courante</b>		178 500.00	21 000.00	21 000.00	21 000.00
77	PRODUITS EXCEPTIONNELS	12 368 127.00	70 005.00	70 005.00	70 005.00
<b>Total des recettes réelles de fonctionnement</b>		12 546 627.00	91 005.00	91 005.00	91 005.00
042	OPE.D'ORDRE DE TRANSFERTS ENTRE SECTIONS	11 770 300.00	12 920 300.00	12 920 300.00	12 920 300.00
<b>Total des recettes d'ordre de fonctionnement</b>		11 770 300.00	12 920 300.00	12 920 300.00	12 920 300.00
<b>TOTAL</b>		24 316 927.00	13 011 305.00	13 011 305.00	13 011 305.00

+

R 002 SOLDE D'EXECUTION POSITIF REPORTE OU ANTICIPE	
---	--

=

TOTAL DES RECETTES DE FONCTIONNEMENT CUMULEES (Total+Résultat)	13 011 305.00
--	---------------

Pour information : AUTOFINANCEMENT PREVISIONNEL DEGAGE AU PROFIT DE LA SECTION D'INVESTISSEMENT	-1 129 000.00
---	---------------

<b>II - PRESENTATION GENERALE DU BUDGET</b>	<b>II</b>
<b>SECTION D'INVESTISSEMENT - CHAPITRES</b>	<b>A3</b>

## DEPENSES D'INVESTISSEMENT

Chap.	Libellé	Budget précédent	Propositions nouvelles	VOTE	TOTAL
16	EMPRUNTS ET DETTES ASSIMILES	761 577.00	5 250.00	5 250.00	5 250.00
<b>Total des dépenses financières</b>		761 577.00	5 250.00	5 250.00	5 250.00
45x1	Total des opérations pour compte de tiers				
<b>Total des dépenses réelles d'investissement</b>		761 577.00	5 250.00	5 250.00	5 250.00
040	<b>OPE.D'ORDRE DE TRANSFERTS ENTRE SECTIONS</b>	<b>11 770 300.00</b>	<b>12 920 300.00</b>	<b>12 920 300.00</b>	<b>12 920 300.00</b>
<b>Total des dépenses d'ordre d'investissement</b>		<b>11 770 300.00</b>	<b>12 920 300.00</b>	<b>12 920 300.00</b>	<b>12 920 300.00</b>
<b>TOTAL</b>		<b>12 531 877.00</b>	<b>12 925 550.00</b>	<b>12 925 550.00</b>	<b>12 925 550.00</b>

+

D 001 SOLDE D'EXECUTION NEGATIF REPORTE OU ANTICIPE	
---	--

=

TOTAL DES DEPENSES D'INVESTISSEMENT CUMULEES (Total+Résultat)	12 925 550.00
---	---------------

## RECETTES D'INVESTISSEMENT

Chap.	Libellé	Budget précédent	Propositions nouvelles	VOTE	TOTAL
16	EMPRUNTS ET DETTES ASSIMILES (hors 165)		1 129 000.00	1 129 000.00	1 129 000.00
<b>Total des recettes d'équipement</b>			1 129 000.00	1 129 000.00	1 129 000.00
165	Dépôts et cautionnements reçus	5 250.00	5 250.00	5 250.00	5 250.00
<b>Total des recettes financières</b>		5 250.00	5 250.00	5 250.00	5 250.00
45x2	Total des opérations pour compte de tiers				
<b>Total des recettes réelles d'investissement</b>		5 250.00	1 134 250.00	1 134 250.00	1 134 250.00
021	<b>VIREMENT DE LA SECTION DE FONCTIONNEMENT</b>	<b>12 358 627.00</b>	<b>21 000.00</b>	<b>21 000.00</b>	<b>21 000.00</b>
040	<b>OPE.D'ORDRE DE TRANSFERTS ENTRE SECTIONS</b>	<b>168 000.00</b>	<b>11 770 300.00</b>	<b>11 770 300.00</b>	<b>11 770 300.00</b>
<b>Total des recettes d'ordre d'investissement</b>		<b>12 526 627.00</b>	<b>11 791 300.00</b>	<b>11 791 300.00</b>	<b>11 791 300.00</b>
<b>TOTAL</b>		<b>12 531 877.00</b>	<b>12 925 550.00</b>	<b>12 925 550.00</b>	<b>12 925 550.00</b>

+

R 001 SOLDE D'EXECUTION POSITIF REPORTE OU ANTICIPE	
---	--

=

TOTAL DES RECETTES D'INVESTISSEMENT CUMULEES (Total+Résultat)	12 925 550.00
---	---------------

Pour information : AUTOFINANCEMENT PREVISIONNEL DEGAGE PAR LA SECTION DE FONCTIONNEMENT	-1 129 000.00
---	---------------

<b>II - PRESENTATION GENERALE DU BUDGET</b>	<b>II</b>
<b>BALANCE GENERALE DU BUDGET</b>	<b>B1</b>

## 1 - DEPENSES (du présent budget + Restes à réaliser)

	FONCTIONNEMENT	Opérations Réelles	Opérations d'ordre	TOTAL
011	CHARGES A CARACTERE GENERAL	1 220 000.00		1 220 000.00
65	AUTRES CHARGES DE GESTION COURANTE	5.00		5.00
71	<b>PRODUCTION STOCKEE (OU DESTOCKAGE)</b>		<b>11 770 300.00</b>	<b>11 770 300.00</b>
023	<b>VIREMENT A LA SECTION D'INVESTISSEMENT</b>		<b>21 000.00</b>	<b>21 000.00</b>
	<b>Dépenses de fonctionnement - Total</b>	<b>1 220 005.00</b>	<b>11 791 300.00</b>	<b>13 011 305.00</b>

+

<b>D 002 RESULTAT REPORTE OU ANTICIPE</b>	
---	--

=

<b>TOTAL DES DEPENSES DE FONCTIONNEMENT CUMULEES</b>	<b>13 011 305.00</b>
--	----------------------

	INVESTISSEMENT	Opérations Réelles	Opérations d'ordre	TOTAL
16	EMPRUNTS ET DETTES ASSIMILES	5 250.00		5 250.00
33	<b>EN-COURS DE PRODUCTION DE BIENS</b>		<b>1 150 000.00</b>	<b>1 150 000.00</b>
35	<b>STOCKS DE PRODUITS</b>		<b>11 770 300.00</b>	<b>11 770 300.00</b>
	<b>Dépenses d'investissement - Total</b>	<b>5 250.00</b>	<b>12 920 300.00</b>	<b>12 925 550.00</b>

+

<b>D 001 RESULTAT REPORTE OU ANTICIPE</b>	
---	--

=

<b>TOTAL DES DEPENSES D'INVESTISSEMENT CUMULEES</b>	<b>12 925 550.00</b>
---	----------------------

<b>II - PRESENTATION GENERALE DU BUDGET</b>	<b>II</b>
<b>BALANCE GENERALE DU BUDGET</b>	<b>B2</b>

## 2 - RECETTES (du présent budget + Restes à réaliser)

	FONCTIONNEMENT	Opérations Réelles	Opérations d'ordre	TOTAL
70	PRODUITS DE SERVICES, DU DOMAINE & VENTES DIVERSES			
71	<i>PRODUCTION STOCKEE (OU DESTOCKAGE)</i>		<b>12 920 300.00</b>	<b>12 920 300.00</b>
75	AUTRES PRODUITS DE GESTION COURANTE	21 000.00		21 000.00
77	PRODUITS EXCEPTIONNELS	70 005.00		70 005.00
<b>Recettes de fonctionnement - Total</b>		91 005.00	12 920 300.00	13 011 305.00

+

<b>R 002 RESULTAT REPORTE OU ANTICIPE</b>	
---	--

=

<b>TOTAL DES RECETTES DE FONCTIONNEMENT CUMULEES</b>	13 011 305.00
--	---------------

	INVESTISSEMENT	Opérations Réelles	Opérations d'ordre	TOTAL
16	EMPRUNTS ET DETTES ASSIMILES	1 134 250.00		1 134 250.00
33	<i>EN-COURS DE PRODUCTION DE BIENS</i>		<b>11 770 300.00</b>	<b>11 770 300.00</b>
35	<i>STOCKS DE PRODUITS</i>			
021	<i>VIREMENT DE LA SECTION DE FONCTIONNEMENT</i>		<b>21 000.00</b>	<b>21 000.00</b>
<b>Recettes d'investissement - Total</b>		1 134 250.00	11 791 300.00	12 925 550.00

+

<b>R 001 RESULTAT REPORTE OU ANTICIPE</b>	
---	--

+

<b>AFFECTATION AU COMPTE 1068</b>	
-----------------------------------	--

=

<b>TOTAL DES RECETTES D'INVESTISSEMENT CUMULEES</b>	12 925 550.00
---	---------------

**REPUBLIQUE FRANCAISE**

**Etablissement public de coopération  
intercommunale**

**Communauté d'Agglomération  
TARBES – LOURDES - PYRENEES**

**Numéro SIRET : 20 006 930 000 099**

**POSTE COMPTABLE DE : Trésorerie Municipale**

**M14**

**BUDGET PRIMITIF**

**BUDGET ANNEXE : Z.A. DU GABAS ET DE ST PE**

**Voté par nature**

**ANNEE 2019**

La version officielle du budget est à votre disposition au service finance.

Accusé de réception en préfecture  
065-200069300-20181219-CC191218\_10a-  
AU  
Date de télétransmission : 26/12/2018  
Date de réception préfecture : 26/12/2018

II - PRESENTATION GENERALE DU BUDGET	II
VUE D'ENSEMBLE	A1

FONCTIONNEMENT		FONCTIONNEMENT	
		Dépenses	Recettes
VOTE	CREDITS DE FONCTIONNEMENT VOTES AU TITRE DU PRESENT BUDGET	39 955.00	39 955.00

+

+

+

REPORTS	RESTES A REALISER (R.A.R) DE L'EXERCICE PRECEDENT		
	002 RESULTAT DE DE FONCTIONNEMENT REPORTE		

=

=

=

TOTAL DE LA SECTION DE FONCTIONNEMENT (R.A.R + Résultat + Crédits votés)	39 955.00	39 955.00
---	-----------	-----------

INVESTISSEMENT		INVESTISSEMENT	
		Dépenses	Recettes
VOTE	CREDITS D'INVESTISSEMENT VOTES AU TITRE DU PRESENT BUDGET (y compris le compte 1068)	25 005.00	25 005.00

+

+

+

REPORTS	RESTES A REALISER (R.A.R) DE L'EXERCICE PRECEDENT		
	001 SOLDE D'EXECUTION DE LA SECTION D'INVESTISSEMENT REPORTE		

=

=

=

TOTAL DE LA SECTION D'INVESTISSEMENT (R.A.R + Résultat + Crédits votés)	25 005.00	25 005.00
--	-----------	-----------

**TOTAL**

TOTAL DU BUDGET	64 960.00	64 960.00
-----------------	-----------	-----------



<b>II - PRESENTATION GENERALE DU BUDGET</b>	<b>II</b>
<b>SECTION DE FONCTIONNEMENT - CHAPITRES</b>	<b>A2</b>

## DEPENSES DE FONCTIONNEMENT

Chap.	Libellé	Budget précédent	Propositions nouvelles	VOTE	TOTAL
011	CHARGES A CARACTERE GENERAL	85 345.00	29 950.00	29 950.00	29 950.00
65	AUTRES CHARGES DE GESTION COURANTE	5.00	5.00	5.00	5.00
<b>Total des dépenses de gestion courante</b>		85 350.00	29 955.00	29 955.00	29 955.00
<b>Total des dépenses réelles de fonctionnement</b>		85 350.00	29 955.00	29 955.00	29 955.00
<b>042</b>	<b>OPE.D'ORDRE DE TRANSFERTS ENTRE SECTIONS</b>	<b>105 000.00</b>	<b>10 000.00</b>	<b>10 000.00</b>	<b>10 000.00</b>
<b>Total des dépenses d'ordre de fonctionnement</b>		<b>105 000.00</b>	<b>10 000.00</b>	<b>10 000.00</b>	<b>10 000.00</b>
<b>TOTAL</b>		<b>190 350.00</b>	<b>39 955.00</b>	<b>39 955.00</b>	<b>39 955.00</b>

+

D 002 SOLDE D'EXECUTION NEGATIF REPORTE OU ANTICIPE	
---	--

=

TOTAL DES DEPENSES DE FONCTIONNEMENT CUMULEES (Total+Résultat)	39 955.00
--	-----------

## RECETTES DE FONCTIONNEMENT

Chap.	Libellé	Budget précédent	Propositions nouvelles	VOTE	TOTAL
70	PRODUITS DE SERVICES, DU DOMAINE & VENTES DIVERSES	95 000.00			
<b>Total des recettes de gestion courante</b>		95 000.00			
77	PRODUITS EXCEPTIONNELS	350.00	14 950.00	14 950.00	14 950.00
<b>Total des recettes réelles de fonctionnement</b>		95 350.00	14 950.00	14 950.00	14 950.00
<b>042</b>	<b>OPE.D'ORDRE DE TRANSFERTS ENTRE SECTIONS</b>	<b>95 000.00</b>	<b>25 005.00</b>	<b>25 005.00</b>	<b>25 005.00</b>
<b>Total des recettes d'ordre de fonctionnement</b>		<b>95 000.00</b>	<b>25 005.00</b>	<b>25 005.00</b>	<b>25 005.00</b>
<b>TOTAL</b>		<b>190 350.00</b>	<b>39 955.00</b>	<b>39 955.00</b>	<b>39 955.00</b>

+

R 002 SOLDE D'EXECUTION POSITIF REPORTE OU ANTICIPE	
---	--

=

TOTAL DES RECETTES DE FONCTIONNEMENT CUMULEES (Total+Résultat)	39 955.00
--	-----------

Pour information : AUTOFINANCEMENT PREVISIONNEL DEGAGE AU PROFIT DE LA SECTION D'INVESTISSEMENT	-15 005.00
---	------------

<b>II - PRESENTATION GENERALE DU BUDGET</b>	<b>II</b>
<b>SECTION D'INVESTISSEMENT - CHAPITRES</b>	<b>A3</b>

## DEPENSES D'INVESTISSEMENT

Chap.	Libellé	Budget précédent	Propositions nouvelles	VOTE	TOTAL
16	EMPRUNTS ET DETTES ASSIMILES	10 000.00			
<b>Total des dépenses financières</b>		10 000.00			
45x1	Total des opérations pour compte de tiers				
<b>Total des dépenses réelles d'investissement</b>		10 000.00			
<b>040</b>	<b>OPE.D'ORDRE DE TRANSFERTS ENTRE SECTIONS</b>	<b>95 000.00</b>	<b>25 005.00</b>	<b>25 005.00</b>	<b>25 005.00</b>
<b>Total des dépenses d'ordre d'investissement</b>		<b>95 000.00</b>	<b>25 005.00</b>	<b>25 005.00</b>	<b>25 005.00</b>
<b>TOTAL</b>		<b>105 000.00</b>	<b>25 005.00</b>	<b>25 005.00</b>	<b>25 005.00</b>

+

D 001 SOLDE D'EXECUTION NEGATIF REPORTE OU ANTICIPE	
---	--

=

TOTAL DES DEPENSES D'INVESTISSEMENT CUMULEES (Total+Résultat)	25 005.00
---	-----------

## RECETTES D'INVESTISSEMENT

Chap.	Libellé	Budget précédent	Propositions nouvelles	VOTE	TOTAL
16	EMPRUNTS ET DETTES ASSIMILES (hors 165)		15 005.00	15 005.00	15 005.00
<b>Total des recettes d'équipement</b>			15 005.00	15 005.00	15 005.00
<b>Total des recettes financières</b>					
45x2	Total des opérations pour compte de tiers				
<b>Total des recettes réelles d'investissement</b>			15 005.00	15 005.00	15 005.00
<b>040</b>	<b>OPE.D'ORDRE DE TRANSFERTS ENTRE SECTIONS</b>	<b>105 000.00</b>	<b>10 000.00</b>	<b>10 000.00</b>	<b>10 000.00</b>
<b>Total des recettes d'ordre d'investissement</b>		<b>105 000.00</b>	<b>10 000.00</b>	<b>10 000.00</b>	<b>10 000.00</b>
<b>TOTAL</b>		<b>105 000.00</b>	<b>25 005.00</b>	<b>25 005.00</b>	<b>25 005.00</b>

+

R 001 SOLDE D'EXECUTION POSITIF REPORTE OU ANTICIPE	
---	--

=

TOTAL DES RECETTES D'INVESTISSEMENT CUMULEES (Total+Résultat)	25 005.00
---	-----------

Pour information : AUTOFINANCEMENT PREVISIONNEL DEGAGE PAR	LA SECTION DE FONCTIONNEMENT	-15 005.00
--	------------------------------	------------

<b>II - PRESENTATION GENERALE DU BUDGET</b>	<b>II</b>
<b>BALANCE GENERALE DU BUDGET</b>	<b>B1</b>

## 1 - DEPENSES (du présent budget + Restes à réaliser)

	FONCTIONNEMENT	Opérations Réelles	Opérations d'ordre	TOTAL
011	CHARGES A CARACTERE GENERAL	29 950.00		29 950.00
65	AUTRES CHARGES DE GESTION COURANTE	5.00		5.00
71	<b>PRODUCTION STOCKEE (OU DESTOCKAGE)</b>		<b>10 000.00</b>	<b>10 000.00</b>
	<b>Dépenses de fonctionnement - Total</b>	29 955.00	10 000.00	39 955.00

+

<b>D 002 RESULTAT REPORTE OU ANTICIPE</b>	
---	--

=

<b>TOTAL DES DEPENSES DE FONCTIONNEMENT CUMULEES</b>	39 955.00
--	-----------

	INVESTISSEMENT	Opérations Réelles	Opérations d'ordre	TOTAL
16	EMPRUNTS ET DETTES ASSIMILES			
33	<b>EN-COURS DE PRODUCTION DE BIENS</b>		<b>15 005.00</b>	<b>15 005.00</b>
35	<b>STOCKS DE PRODUITS</b>		<b>10 000.00</b>	<b>10 000.00</b>
	<b>Dépenses d'investissement - Total</b>		25 005.00	25 005.00

+

<b>D 001 RESULTAT REPORTE OU ANTICIPE</b>	
---	--

=

<b>TOTAL DES DEPENSES D'INVESTISSEMENT CUMULEES</b>	25 005.00
---	-----------

<b>II - PRESENTATION GENERALE DU BUDGET</b>	<b>II</b>
<b>BALANCE GENERALE DU BUDGET</b>	<b>B2</b>

## 2 - RECETTES (du présent budget + Restes à réaliser)

	FONCTIONNEMENT	Opérations Réelles	Opérations d'ordre	TOTAL
70	PRODUITS DE SERVICES, DU DOMAINE & VENTES DIVERSES			
71	<b>PRODUCTION STOCKEE (OU DESTOCKAGE)</b>		<b>25 005.00</b>	<b>25 005.00</b>
77	PRODUITS EXCEPTIONNELS	14 950.00		14 950.00
<b>Recettes de fonctionnement - Total</b>		14 950.00	25 005.00	39 955.00

+

<b>R 002 RESULTAT REPORTE OU ANTICIPE</b>	
---	--

=

<b>TOTAL DES RECETTES DE FONCTIONNEMENT CUMULEES</b>	39 955.00
--	-----------

	INVESTISSEMENT	Opérations Réelles	Opérations d'ordre	TOTAL
16	EMPRUNTS ET DETTES ASSIMILES	15 005.00		15 005.00
33	<b>EN-COURS DE PRODUCTION DE BIENS</b>		<b>10 000.00</b>	<b>10 000.00</b>
35	<b>STOCKS DE PRODUITS</b>			
<b>Recettes d'investissement - Total</b>		15 005.00	10 000.00	25 005.00

+

<b>R 001 RESULTAT REPORTE OU ANTICIPE</b>	
---	--

+

<b>AFFECTATION AU COMPTE 1068</b>	
-----------------------------------	--

=

<b>TOTAL DES RECETTES D'INVESTISSEMENT CUMULEES</b>	25 005.00
---	-----------

**REPUBLIQUE FRANCAISE**

**Etablissement public de coopération  
intercommunale**

**Communauté d'Agglomération  
TARBES – LOURDES - PYRENEES**

**Numéro SIRET : 20 006 930 000 149**

**POSTE COMPTABLE DE : Trésorerie Municipale**

**M14**

**BUDGET PRIMITIF**

**BUDGET ANNEXE : ZONE CAP AERO PYRENEES**

**Voté par nature**

**ANNEE 2019**

La version officielle du budget est à votre disposition au service finance.

Accusé de réception en préfecture  
065-200069300-20181219-CC191218\_10a-  
AU  
Date de télétransmission : 26/12/2018  
Date de réception préfecture : 26/12/2018

II - PRESENTATION GENERALE DU BUDGET	II
VUE D'ENSEMBLE	A1

FONCTIONNEMENT		FONCTIONNEMENT	
		Dépenses	Recettes
VOTE	CREDITS DE FONCTIONNEMENT VOTES AU TITRE DU PRESENT BUDGET	345 005.00	345 005.00

+

+

+

REPORTS	RESTES A REALISER (R.A.R) DE L'EXERCICE PRECEDENT		
	002 RESULTAT DE DE FONCTIONNEMENT REPORTE		

=

=

=

TOTAL DE LA SECTION DE FONCTIONNEMENT (R.A.R + Résultat + Crédits votés)	345 005.00	345 005.00
---	------------	------------

INVESTISSEMENT		INVESTISSEMENT	
		Dépenses	Recettes
VOTE	CREDITS D'INVESTISSEMENT VOTES AU TITRE DU PRESENT BUDGET (y compris le compte 1068)	200 000.00	200 000.00

+

+

+

REPORTS	RESTES A REALISER (R.A.R) DE L'EXERCICE PRECEDENT		
	001 SOLDE D'EXECUTION DE LA SECTION D'INVESTISSEMENT REPORTE		

=

=

=

TOTAL DE LA SECTION D'INVESTISSEMENT (R.A.R + Résultat + Crédits votés)	200 000.00	200 000.00
--	------------	------------

**TOTAL**

TOTAL DU BUDGET	545 005.00	545 005.00
-----------------	------------	------------

<b>II - PRESENTATION GENERALE DU BUDGET</b>	<b>II</b>
<b>SECTION DE FONCTIONNEMENT - CHAPITRES</b>	<b>A2</b>

## DEPENSES DE FONCTIONNEMENT

Chap.	Libellé	Budget précédent	Propositions nouvelles	VOTE	TOTAL
011 65	CHARGES A CARACTERE GENERAL AUTRES CHARGES DE GESTION COURANTE	145 000.00	145 000.00 5.00	145 000.00 5.00	145 000.00 5.00
<b>Total des dépenses de gestion courante</b>		145 000.00	145 005.00	145 005.00	145 005.00
<b>Total des dépenses réelles de fonctionnement</b>		145 000.00	145 005.00	145 005.00	145 005.00
<b>042</b>	<b>OPE.D'ORDRE DE TRANSFERTS ENTRE SECTIONS</b>	<b>352 970.00</b>	<b>200 000.00</b>	<b>200 000.00</b>	<b>200 000.00</b>
<b>Total des dépenses d'ordre de fonctionnement</b>		<b>352 970.00</b>	<b>200 000.00</b>	<b>200 000.00</b>	<b>200 000.00</b>
<b>TOTAL</b>		<b>497 970.00</b>	<b>345 005.00</b>	<b>345 005.00</b>	<b>345 005.00</b>

+

D 002 SOLDE D'EXECUTION NEGATIF REPORTE OU ANTICIPE	
---	--

=

TOTAL DES DEPENSES DE FONCTIONNEMENT CUMULEES (Total+Résultat)	345 005.00
--	------------

## RECETTES DE FONCTIONNEMENT

Chap.	Libellé	Budget précédent	Propositions nouvelles	VOTE	TOTAL
70 74	PRODUITS DE SERVICES, DU DOMAINE & VENTES DIVERSES DOTATIONS, SUBVENTIONS ET PARTICIPATIONS	337 970.00	150 000.00	150 000.00	150 000.00
<b>Total des recettes de gestion courante</b>		337 970.00	150 000.00	150 000.00	150 000.00
77	PRODUITS EXCEPTIONNELS	28 000.00	35 005.00	35 005.00	35 005.00
<b>Total des recettes réelles de fonctionnement</b>		365 970.00	185 005.00	185 005.00	185 005.00
<b>042</b>	<b>OPE.D'ORDRE DE TRANSFERTS ENTRE SECTIONS</b>	<b>132 000.00</b>	<b>160 000.00</b>	<b>160 000.00</b>	<b>160 000.00</b>
<b>Total des recettes d'ordre de fonctionnement</b>		<b>132 000.00</b>	<b>160 000.00</b>	<b>160 000.00</b>	<b>160 000.00</b>
<b>TOTAL</b>		<b>497 970.00</b>	<b>345 005.00</b>	<b>345 005.00</b>	<b>345 005.00</b>

+

R 002 SOLDE D'EXECUTION POSITIF REPORTE OU ANTICIPE	
---	--

=

TOTAL DES RECETTES DE FONCTIONNEMENT CUMULEES (Total+Résultat)	345 005.00
--	------------

Pour information : AUTOFINANCEMENT PREVISIONNEL DEGAGE AU PROFIT DE LA SECTION D'INVESTISSEMENT	40 000.00
---	-----------



<b>II - PRESENTATION GENERALE DU BUDGET</b>	<b>II</b>
<b>SECTION D'INVESTISSEMENT - CHAPITRES</b>	<b>A3</b>

## DEPENSES D'INVESTISSEMENT

Chap.	Libellé	Budget précédent	Propositions nouvelles	VOTE	TOTAL
16	EMPRUNTS ET DETTES ASSIMILES	220 970.00	40 000.00	40 000.00	40 000.00
<b>Total des dépenses financières</b>		220 970.00	40 000.00	40 000.00	40 000.00
45x1	Total des opérations pour compte de tiers				
<b>Total des dépenses réelles d'investissement</b>		220 970.00	40 000.00	40 000.00	40 000.00
<b>040</b>	<b>OPE.D'ORDRE DE TRANSFERTS ENTRE SECTIONS</b>	<b>132 000.00</b>	<b>160 000.00</b>	<b>160 000.00</b>	<b>160 000.00</b>
<b>Total des dépenses d'ordre d'investissement</b>		<b>132 000.00</b>	<b>160 000.00</b>	<b>160 000.00</b>	<b>160 000.00</b>
<b>TOTAL</b>		<b>352 970.00</b>	<b>200 000.00</b>	<b>200 000.00</b>	<b>200 000.00</b>

+

D 001 SOLDE D'EXECUTION NEGATIF REPORTE OU ANTICIPE	
---	--

=

TOTAL DES DEPENSES D'INVESTISSEMENT CUMULEES (Total+Résultat)	200 000.00
---	------------

## RECETTES D'INVESTISSEMENT

Chap.	Libellé	Budget précédent	Propositions nouvelles	VOTE	TOTAL
16	EMPRUNTS ET DETTES ASSIMILES (hors 165)				
<b>Total des recettes d'équipement</b>					
<b>Total des recettes financières</b>					
45x2	Total des opérations pour compte de tiers				
<b>Total des recettes réelles d'investissement</b>					
<b>040</b>	<b>OPE.D'ORDRE DE TRANSFERTS ENTRE SECTIONS</b>	<b>352 970.00</b>	<b>200 000.00</b>	<b>200 000.00</b>	<b>200 000.00</b>
<b>Total des recettes d'ordre d'investissement</b>		<b>352 970.00</b>	<b>200 000.00</b>	<b>200 000.00</b>	<b>200 000.00</b>
<b>TOTAL</b>		<b>352 970.00</b>	<b>200 000.00</b>	<b>200 000.00</b>	<b>200 000.00</b>

+

R 001 SOLDE D'EXECUTION POSITIF REPORTE OU ANTICIPE	
---	--

=

TOTAL DES RECETTES D'INVESTISSEMENT CUMULEES (Total+Résultat)	200 000.00
---	------------

Pour information : AUTOFINANCEMENT PREVISIONNEL DEGAGE PAR	LA SECTION DE FONCTIONNEMENT	40 000.00
--	------------------------------	-----------

<b>II - PRESENTATION GENERALE DU BUDGET</b>	<b>II</b>
<b>BALANCE GENERALE DU BUDGET</b>	<b>B1</b>

## 1 - DEPENSES (du présent budget + Restes à réaliser)

	FONCTIONNEMENT	Opérations Réelles	Opérations d'ordre	TOTAL
011	CHARGES A CARACTERE GENERAL	145 000.00		145 000.00
65	AUTRES CHARGES DE GESTION COURANTE	5.00		5.00
71	<b>PRODUCTION STOCKEE (OU DESTOCKAGE)</b>		<b>200 000.00</b>	<b>200 000.00</b>
	<b>Dépenses de fonctionnement - Total</b>	145 005.00	200 000.00	345 005.00

+

<b>D 002 RESULTAT REPORTE OU ANTICIPE</b>	
---	--

=

<b>TOTAL DES DEPENSES DE FONCTIONNEMENT CUMULEES</b>	345 005.00
--	------------

	INVESTISSEMENT	Opérations Réelles	Opérations d'ordre	TOTAL
16	EMPRUNTS ET DETTES ASSIMILES	40 000.00		40 000.00
33	<b>EN-COURS DE PRODUCTION DE BIENS</b>		<b>110 000.00</b>	<b>110 000.00</b>
35	<b>STOCKS DE PRODUITS</b>		<b>50 000.00</b>	<b>50 000.00</b>
	<b>Dépenses d'investissement - Total</b>	40 000.00	160 000.00	200 000.00

+

<b>D 001 RESULTAT REPORTE OU ANTICIPE</b>	
---	--

=

<b>TOTAL DES DEPENSES D'INVESTISSEMENT CUMULEES</b>	200 000.00
---	------------

<b>II - PRESENTATION GENERALE DU BUDGET</b>	<b>II</b>
<b>BALANCE GENERALE DU BUDGET</b>	<b>B2</b>

## 2 - RECETTES (du présent budget + Restes à réaliser)

	FONCTIONNEMENT	Opérations Réelles	Opérations d'ordre	TOTAL
70	PRODUITS DE SERVICES, DU DOMAINE & VENTES DIVERSES	150 000.00		150 000.00
71	<b>PRODUCTION STOCKEE (OU DESTOCKAGE)</b>		<b>160 000.00</b>	<b>160 000.00</b>
74	DOTATIONS, SUBVENTIONS ET PARTICIPATIONS			
77	PRODUITS EXCEPTIONNELS	35 005.00		35 005.00
<b>Recettes de fonctionnement - Total</b>		185 005.00	160 000.00	345 005.00

+

<b>R 002 RESULTAT REPORTE OU ANTICIPE</b>	
---	--

=

<b>TOTAL DES RECETTES DE FONCTIONNEMENT CUMULEES</b>	345 005.00
--	------------

	INVESTISSEMENT	Opérations Réelles	Opérations d'ordre	TOTAL
16	EMPRUNTS ET DETTES ASSIMILES			
33	<b>EN-COURS DE PRODUCTION DE BIENS</b>		<b>50 000.00</b>	<b>50 000.00</b>
35	<b>STOCKS DE PRODUITS</b>		<b>150 000.00</b>	<b>150 000.00</b>
<b>Recettes d'investissement - Total</b>			200 000.00	200 000.00

+

<b>R 001 RESULTAT REPORTE OU ANTICIPE</b>	
---	--

+

<b>AFFECTATION AU COMPTE 1068</b>	
-----------------------------------	--

=

<b>TOTAL DES RECETTES D'INVESTISSEMENT CUMULEES</b>	200 000.00
---	------------

**REPUBLIQUE FRANCAISE**

**Etablissement public de coopération  
intercommunale**

**Communauté d'Agglomération  
TARBES – LOURDES - PYRENEES**

**Numéro SIRET : 20 006 930 000 115**

**POSTE COMPTABLE DE : Trésorerie Municipale**

**M4**

**BUDGET PRIMITIF**

**BUDGET ANNEXE : AMENAGEMENT DE ZONES D'ACTIVITES  
PYRENE-AEROPOLE**

**Voté par nature**

**ANNEE 2019**

La version officielle du budget est à votre disposition au service finance.

Accusé de réception en préfecture  
065-200069300-20181219-CC191218\_10a-  
AU  
Date de télétransmission : 26/12/2018  
Date de réception préfecture : 26/12/2018

II - PRESENTATION GENERALE DU BUDGET	II
VUE D'ENSEMBLE	A1

EXPLOITATION		EXPLOITATION	
		Dépenses	Recettes
VOTE	CREDITS D'EXPLOITATION VOTES AU TITRE DU PRESENT BUDGET	867 675.00	867 675.00

+

+

+

REPORTS	RESTES A REALISER (R.A.R) DE L'EXERCICE PRECEDENT		
	002 RESULTAT DE D'EXPLOITATION REPORTE		

=

=

=

TOTAL DE LA SECTION D'EXPLOITATION (R.A.R + Résultat + Crédits votés)	867 675.00	867 675.00
--	------------	------------

INVESTISSEMENT		INVESTISSEMENT	
		Dépenses	Recettes
VOTE	CREDITS D'INVESTISSEMENT VOTES AU TITRE DU PRESENT BUDGET (y compris les comptes 1064 et 1068)	831 324.00	831 324.00

+

+

+

REPORTS	RESTES A REALISER (R.A.R) DE L'EXERCICE PRECEDENT		
	001 SOLDE D'EXECUTION DE LA SECTION D'INVESTISSEMENT REPORTE		

=

=

=

TOTAL DE LA SECTION D'INVESTISSEMENT (R.A.R + Résultat + Crédits votés)	831 324.00	831 324.00
--	------------	------------

**TOTAL**

TOTAL DU BUDGET	1 698 999.00	1 698 999.00
-----------------	--------------	--------------

<b>II - PRESENTATION GENERALE DU BUDGET</b>	<b>II</b>
<b>SECTION D'EXPLOITATION - CHAPITRES</b>	<b>A2</b>

## DEPENSES D'EXPLOITATION

Chap.	Libellé	Budget précédent	Propositions Nouvelles	VOTE	TOTAL
011	CHARGES A CARACTERE GENERAL	28 000.00	60 000.00	60 000.00	60 000.00
<b>Total des dépenses de gestion des services</b>		28 000.00	60 000.00	60 000.00	60 000.00

<b>Total des dépenses réelles d'exploitation</b>		28 000.00	60 000.00	60 000.00	60 000.00
<b>042</b>	<b>OPE.D'ORDRE DE TRANSFERTS ENTRE SECTIONS</b>	<b>397 524.00</b>	<b>807 675.00</b>	<b>807 675.00</b>	<b>807 675.00</b>
<b>Total des dépenses d'ordre d'exploitation</b>		<b>397 524.00</b>	<b>807 675.00</b>	<b>807 675.00</b>	<b>807 675.00</b>

<b>TOTAL</b>		425 524.00	867 675.00	867 675.00	867 675.00
--------------	--	------------	------------	------------	------------

+

D 002 RESULTAT REPORTE OU ANTICIPE	
------------------------------------	--

=

TOTAL DES DEPENSES D'EXPLOITATION CUMULEES (Total+Résultat)	867 675.00
---	------------

## RECETTES D'EXPLOITATION

Chap.	Libellé	Budget précédent	Propositions Nouvelles	VOTE	TOTAL
75	AUTRES PRODUITS DE GESTION COURANTE	10 000.00	12 000.00	12 000.00	12 000.00
<b>Total des recettes de gestion des services</b>		10 000.00	12 000.00	12 000.00	12 000.00
77	PRODUITS EXCEPTIONNELS	54 261.00	475 351.00	475 351.00	475 351.00
<b>Total des recettes réelles d'exploitation</b>		64 261.00	487 351.00	487 351.00	487 351.00
<b>042</b>	<b>OPE.D'ORDRE DE TRANSFERTS ENTRE SECTIONS</b>	<b>361 263.00</b>	<b>380 324.00</b>	<b>380 324.00</b>	<b>380 324.00</b>
<b>Total des recettes d'ordre d'exploitation</b>		<b>361 263.00</b>	<b>380 324.00</b>	<b>380 324.00</b>	<b>380 324.00</b>

<b>TOTAL</b>		425 524.00	867 675.00	867 675.00	867 675.00
--------------	--	------------	------------	------------	------------

+

R 002 RESULTAT REPORTE OU ANTICIPE	
------------------------------------	--

=

TOTAL DES RECETTES D'EXPLOITATION CUMULEES (Total+Résultat)	867 675.00
---	------------

AUTOFINANCEMENT PREVISIONNEL DEGAGE AU PROFIT DE LA SECTION D'INVESTISSEMENT	427 351.00
--	------------

<b>II - PRESENTATION GENERALE DU BUDGET</b>	<b>II</b>
<b>SECTION D'INVESTISSEMENT - CHAPITRES</b>	<b>A3</b>

## DEPENSES D'INVESTISSEMENT

Chap.	Libellé	Budget précédent	Propositions Nouvelles	VOTE	TOTAL
20	IMMOBILISATIONS INCORPORELLES	65 000.00	45 000.00	45 000.00	45 000.00
21	IMMOBILISATIONS CORPORELLES		56 000.00	56 000.00	56 000.00
23	IMMOBILISATIONS EN COURS	246 261.00	350 000.00	350 000.00	350 000.00
	Total des opérations d'équipement				
<b>Total des dépenses d'équipement</b>		311 261.00	451 000.00	451 000.00	451 000.00

<b>Total des dépenses financières</b>					
4581	Total des opérations pour compte de tiers				
<b>Total des dépenses réelles d'investissement</b>		311 261.00	451 000.00	451 000.00	451 000.00
<b>040</b>	<b>OPE.D'ORDRE DE TRANSFERTS ENTRE SECTIONS</b>	<b>361 263.00</b>	<b>380 324.00</b>	<b>380 324.00</b>	<b>380 324.00</b>
<b>Total des dépenses d'ordre d'investissement</b>		<b>361 263.00</b>	<b>380 324.00</b>	<b>380 324.00</b>	<b>380 324.00</b>

<b>TOTAL</b>		672 524.00	831 324.00	831 324.00	831 324.00
--------------	--	------------	------------	------------	------------

+

D 001 RESULTAT REPORTE OU ANTICIPE	
------------------------------------	--

=

TOTAL DES DEPENSES D'INVESTISSEMENT CUMULEES (Total+Résultat)	831 324.00
---	------------

## RECETTES D'INVESTISSEMENT

Chap.	Libellé	Budget précédent	Propositions Nouvelles	VOTE	TOTAL
13	SUBVENTIONS D'INVESTISSEMENT RECUES		23 649.00	23 649.00	23 649.00
23	IMMOBILISATIONS EN COURS				
<b>Total des recettes d'équipement</b>			23 649.00	23 649.00	23 649.00
<b>024</b>	<b>PRODUITS DES CESSIONS</b>	<b>275 000.00</b>			
<b>Total des recettes financières</b>		275 000.00			
4582	Total des opérations pour compte de tiers				
<b>Total des recettes réelles d'investissement</b>		275 000.00	23 649.00	23 649.00	23 649.00
<b>040</b>	<b>OPE.D'ORDRE DE TRANSFERTS ENTRE SECTIONS</b>	<b>397 524.00</b>	<b>807 675.00</b>	<b>807 675.00</b>	<b>807 675.00</b>
<b>Total des recettes d'ordre d'investissement</b>		<b>397 524.00</b>	<b>807 675.00</b>	<b>807 675.00</b>	<b>807 675.00</b>

<b>TOTAL</b>		672 524.00	831 324.00	831 324.00	831 324.00
--------------	--	------------	------------	------------	------------

+

R 001 RESULTAT REPORTE OU ANTICIPE	
------------------------------------	--

=

TOTAL DES RECETTES D'INVESTISSEMENT CUMULEES (Total+Résultat)	831 324.00
---	------------

AUTOFINANCEMENT PREVISIONNEL DEGAGE PAR	LA SECTION DE FONCTIONNEMENT	427 351.00
---	------------------------------	------------



<b>II - PRESENTATION GENERALE DU BUDGET</b>	<b>II</b>
<b>BALANCE GENERALE DU BUDGET</b>	<b>B1</b>

## 1 - DEPENSES (du présent budget + Restes à réaliser)

	EXPLOITATION	Opérations Réelles	Opérations d'ordre	TOTAL
011	CHARGES A CARACTERE GENERAL	60 000.00		60 000.00
67	CHARGES EXCEPTIONNELLES		422 675.00	422 675.00
68	Dotations aux amort., aux dépréciations et prov.		385 000.00	385 000.00
	<b>Dépenses d'exploitation - Total</b>	60 000.00	807 675.00	867 675.00

+

<b>D 002 RESULTAT REPORTE OU ANTICIPE</b>	
---	--

=

<b>TOTAL DES DEPENSES D'EXPLOITATION CUMULEES</b>	867 675.00
---	------------

	INVESTISSEMENT	Opérations Réelles	Opérations d'ordre	TOTAL
13	SUBVENTIONS D'INVESTISSEMENT RECUES		380 324.00	380 324.00
20	IMMOBILISATIONS INCORPORELLES (hors opérations)	45 000.00		45 000.00
21	IMMOBILISATIONS CORPORELLES (hors opérations)	56 000.00		56 000.00
23	IMMOBILISATIONS EN COURS (hors opérations)	350 000.00		350 000.00
	<b>Dépenses d'investissement - Total</b>	451 000.00	380 324.00	831 324.00

+

<b>D 001 SOLDE D'EXECUTION NEGATIF REPORTE OU ANTICIPE</b>	
--	--

=

<b>TOTAL DES DEPENSES D'INVESTISSEMENT CUMULEES</b>	831 324.00
---	------------

<b>II - PRESENTATION GENERALE DU BUDGET</b>	<b>II</b>
<b>BALANCE GENERALE DU BUDGET</b>	<b>B2</b>

## 2 - RECETTES (du présent budget + Restes à réaliser)

	EXPLOITATION	Opérations Réelles	Opérations d'ordre	TOTAL
75	AUTRES PRODUITS DE GESTION COURANTE	12 000.00		12 000.00
77	PRODUITS EXCEPTIONNELS	475 351.00	380 324.00	855 675.00
	<b>Recettes d'exploitation - Total</b>	<b>487 351.00</b>	<b>380 324.00</b>	<b>867 675.00</b>

+

<b>R 002 RESULTAT REPORTE OU ANTICIPE</b>	
---	--

=

<b>TOTAL DES RECETTES D'EXPLOITATION CUMULEES</b>	<b>867 675.00</b>
---	-------------------

	INVESTISSEMENT	Opérations Réelles	Opérations d'ordre	TOTAL
13	SUBVENTIONS D'INVESTISSEMENT RECUES	23 649.00		23 649.00
21	IMMOBILISATIONS CORPORELLES		422 675.00	422 675.00
23	IMMOBILISATIONS EN COURS			
28	AMORTISSEMENTS DES IMMOBILISATIONS		385 000.00	385 000.00
024	PRODUITS DES CESSIONS			
	<b>Recettes d'investissement - Total</b>	<b>23 649.00</b>	<b>807 675.00</b>	<b>831 324.00</b>

+

<b>R 001 SOLDE D'EXECUTION POSITIF REPORTE OU ANTICIPE</b>	
--	--

+

<b>AFFECTATION AUX COMPTES 106</b>	
------------------------------------	--

=

<b>TOTAL DES RECETTES D'INVESTISSEMENT CUMULEES</b>	<b>831 324.00</b>
---	-------------------

**REPUBLIQUE FRANCAISE**

**Etablissement public de coopération  
intercommunale**

**Communauté d'Agglomération  
TARBES – LOURDES - PYRENEES**

**Numéro SIRET : 20 006 930 000 131**

**POSTE COMPTABLE DE : Trésorerie Municipale**

**M4**

**BUDGET PRIMITIF**

**BUDGET ANNEXE : Z.I DE SAUX**

**Voté par nature**

**ANNEE 2019**

La version officielle du budget est à votre disposition au service finance.

Accusé de réception en préfecture  
065-200069300-20181219-CC191218\_10a-  
AU  
Date de télétransmission : 26/12/2018  
Date de réception préfecture : 26/12/2018

II - PRESENTATION GENERALE DU BUDGET	II
VUE D'ENSEMBLE	A1

EXPLOITATION		EXPLOITATION	
		Dépenses	Recettes
VOTE	CREDITS D'EXPLOITATION VOTES AU TITRE DU PRESENT BUDGET	295 700.00	295 700.00

+

+

+

REPORTS	RESTES A REALISER (R.A.R) DE L'EXERCICE PRECEDENT		
	002 RESULTAT DE D'EXPLOITATION REPORTE		

=

=

=

TOTAL DE LA SECTION D'EXPLOITATION (R.A.R + Résultat + Crédits votés)	295 700.00	295 700.00
--	------------	------------

INVESTISSEMENT		INVESTISSEMENT	
		Dépenses	Recettes
VOTE	CREDITS D'INVESTISSEMENT VOTES AU TITRE DU PRESENT BUDGET (y compris les comptes 1064 et 1068)	521 450.00	521 450.00

+

+

+

REPORTS	RESTES A REALISER (R.A.R) DE L'EXERCICE PRECEDENT		
	001 SOLDE D'EXECUTION DE LA SECTION D'INVESTISSEMENT REPORTE		

=

=

=

TOTAL DE LA SECTION D'INVESTISSEMENT (R.A.R + Résultat + Crédits votés)	521 450.00	521 450.00
--	------------	------------

**TOTAL**

TOTAL DU BUDGET	817 150.00	817 150.00
-----------------	------------	------------

<b>II - PRESENTATION GENERALE DU BUDGET</b>	<b>II</b>
<b>SECTION D'EXPLOITATION - CHAPITRES</b>	<b>A2</b>

## DEPENSES D'EXPLOITATION

Chap.	Libellé	Budget précédent	Propositions Nouvelles	VOTE	TOTAL
011	CHARGES A CARACTERE GENERAL	69 500.00	71 500.00	71 500.00	71 500.00
<b>Total des dépenses de gestion des services</b>		69 500.00	71 500.00	71 500.00	71 500.00
66	CHARGES FINANCIERES	706.00	11.70	11.70	11.70
<b>Total des dépenses réelles d'exploitation</b>		70 206.00	71 511.70	71 511.70	71 511.70
023	VIREMENT A LA SECTION D'INVESTISSEMENT	6 394.00	6 688.30	6 688.30	6 688.30
042	OPE.D'ORDRE DE TRANSFERTS ENTRE SECTIONS	70 000.00	217 500.00	217 500.00	217 500.00
<b>Total des dépenses d'ordre d'exploitation</b>		76 394.00	224 188.30	224 188.30	224 188.30
<b>TOTAL</b>		146 600.00	295 700.00	295 700.00	295 700.00

+

D 002 RESULTAT REPORTE OU ANTICIPE	
------------------------------------	--

=

TOTAL DES DEPENSES D'EXPLOITATION CUMULEES (Total+Résultat)	295 700.00
---	------------

## RECETTES D'EXPLOITATION

Chap.	Libellé	Budget précédent	Propositions Nouvelles	VOTE	TOTAL
75	AUTRES PRODUITS DE GESTION COURANTE	137 000.00	145 600.00	145 600.00	145 600.00
<b>Total des recettes de gestion des services</b>		137 000.00	145 600.00	145 600.00	145 600.00
77	PRODUITS EXCEPTIONNELS		140 500.00	140 500.00	140 500.00
<b>Total des recettes réelles d'exploitation</b>		137 000.00	286 100.00	286 100.00	286 100.00
042	OPE.D'ORDRE DE TRANSFERTS ENTRE SECTIONS	9 600.00	9 600.00	9 600.00	9 600.00
<b>Total des recettes d'ordre d'exploitation</b>		9 600.00	9 600.00	9 600.00	9 600.00
<b>TOTAL</b>		146 600.00	295 700.00	295 700.00	295 700.00

+

R 002 RESULTAT REPORTE OU ANTICIPE	
------------------------------------	--

=

TOTAL DES RECETTES D'EXPLOITATION CUMULEES (Total+Résultat)	295 700.00
---	------------

AUTOFINANCEMENT PREVISIONNEL DEGAGE AU PROFIT DE LA SECTION D'INVESTISSEMENT	214 588.30
--	------------

<b>II - PRESENTATION GENERALE DU BUDGET</b>	<b>II</b>
<b>SECTION D'INVESTISSEMENT - CHAPITRES</b>	<b>A3</b>

## DEPENSES D'INVESTISSEMENT

Chap.	Libellé	Budget précédent	Propositions Nouvelles	VOTE	TOTAL
20	IMMOBILISATIONS INCORPORELLES	58 000.00	83 000.00	83 000.00	83 000.00
21	IMMOBILISATIONS CORPORELLES	560 000.00	40 000.00	40 000.00	40 000.00
23	IMMOBILISATIONS EN COURS	250 000.00	315 000.00	315 000.00	315 000.00
	Total des opérations d'équipement				
<b>Total des dépenses d'équipement</b>		868 000.00	438 000.00	438 000.00	438 000.00
16	EMPRUNTS ET DETTES ASSIMILES	73 200.00	73 850.00	73 850.00	73 850.00
<b>Total des dépenses financières</b>		73 200.00	73 850.00	73 850.00	73 850.00
4581	Total des opérations pour compte de tiers				
<b>Total des dépenses réelles d'investissement</b>		941 200.00	511 850.00	511 850.00	511 850.00
040	<b>OPE.D'ORDRE DE TRANSFERTS ENTRE SECTIONS</b>	<b>9 600.00</b>	<b>9 600.00</b>	<b>9 600.00</b>	<b>9 600.00</b>
<b>Total des dépenses d'ordre d'investissement</b>		<b>9 600.00</b>	<b>9 600.00</b>	<b>9 600.00</b>	<b>9 600.00</b>
<b>TOTAL</b>		950 800.00	521 450.00	521 450.00	521 450.00

+

D 001 RESULTAT REPORTE OU ANTICIPE	
------------------------------------	--

=

TOTAL DES DEPENSES D'INVESTISSEMENT CUMULEES (Total+Résultat)	521 450.00
---	------------

## RECETTES D'INVESTISSEMENT

Chap.	Libellé	Budget précédent	Propositions Nouvelles	VOTE	TOTAL
16	EMPRUNTS ET DETTES ASSIMILES (hors 165)	774 406.00	297 261.70	297 261.70	297 261.70
<b>Total des recettes d'équipement</b>		774 406.00	297 261.70	297 261.70	297 261.70
106 024	Réserves <b>PRODUITS DES CESSIONS</b>	<b>100 000.00</b>			
<b>Total des recettes financières</b>		100 000.00			
4582	Total des opérations pour compte de tiers				
<b>Total des recettes réelles d'investissement</b>		874 406.00	297 261.70	297 261.70	297 261.70
021 040	Virement de la section d'exploitation <b>OPE.D'ORDRE DE TRANSFERTS ENTRE SECTIONS</b>	<b>6 394.00</b> <b>70 000.00</b>	<b>6 688.30</b> <b>217 500.00</b>	<b>6 688.30</b> <b>217 500.00</b>	<b>6 688.30</b> <b>217 500.00</b>
<b>Total des recettes d'ordre d'investissement</b>		<b>76 394.00</b>	<b>224 188.30</b>	<b>224 188.30</b>	<b>224 188.30</b>
<b>TOTAL</b>		950 800.00	521 450.00	521 450.00	521 450.00

+

R 001 RESULTAT REPORTE OU ANTICIPE	
------------------------------------	--

=

TOTAL DES RECETTES D'INVESTISSEMENT CUMULEES (Total+Résultat)	521 450.00
---	------------

AUTOFINANCEMENT PREVISIONNEL DEGAGE PAR	LA SECTION DE FONCTIONNEMENT	214 588.30
---	------------------------------	------------

<b>II - PRESENTATION GENERALE DU BUDGET</b>	<b>II</b>
<b>BALANCE GENERALE DU BUDGET</b>	<b>B1</b>

## 1 - DEPENSES (du présent budget + Restes à réaliser)

	EXPLOITATION	Opérations Réelles	Opérations d'ordre	TOTAL
011	CHARGES A CARACTERE GENERAL	71 500.00		71 500.00
66	CHARGES FINANCIERES	11.70		11.70
67	CHARGES EXCEPTIONNELLES		140 500.00	140 500.00
68	Dotations aux amort., aux dépréciations et prov.		77 000.00	77 000.00
023	VIREMENT A LA SECTION D'INVESTISSEMENT		6 688.30	6 688.30
	<b>Dépenses d'exploitation - Total</b>	<b>71 511.70</b>	<b>224 188.30</b>	<b>295 700.00</b>

+

<b>D 002 RESULTAT REPORTE OU ANTICIPE</b>	
---	--

=

<b>TOTAL DES DEPENSES D'EXPLOITATION CUMULEES</b>	<b>295 700.00</b>
---	-------------------

	INVESTISSEMENT	Opérations Réelles	Opérations d'ordre	TOTAL
13	SUBVENTIONS D'INVESTISSEMENT RECUES		9 600.00	9 600.00
16	EMPRUNTS ET DETTES ASSIMILES	73 850.00		73 850.00
20	IMMOBILISATIONS INCORPORELLES (hors opérations)	83 000.00		83 000.00
21	IMMOBILISATIONS CORPORELLES (hors opérations)	40 000.00		40 000.00
23	IMMOBILISATIONS EN COURS (hors opérations)	315 000.00		315 000.00
	<b>Dépenses d'investissement - Total</b>	<b>511 850.00</b>	<b>9 600.00</b>	<b>521 450.00</b>

+

<b>D 001 SOLDE D'EXECUTION NEGATIF REPORTE OU ANTICIPE</b>	
--	--

=

<b>TOTAL DES DEPENSES D'INVESTISSEMENT CUMULEES</b>	<b>521 450.00</b>
---	-------------------



<b>II - PRESENTATION GENERALE DU BUDGET</b>	<b>II</b>
<b>BALANCE GENERALE DU BUDGET</b>	<b>B2</b>

## 2 - RECETTES (du présent budget + Restes à réaliser)

	EXPLOITATION	Opérations Réelles	Opérations d'ordre	TOTAL
75	AUTRES PRODUITS DE GESTION COURANTE	145 600.00		145 600.00
77	PRODUITS EXCEPTIONNELS	140 500.00	9 600.00	150 100.00
	<b>Recettes d'exploitation - Total</b>	<b>286 100.00</b>	<b>9 600.00</b>	<b>295 700.00</b>

+

<b>R 002 RESULTAT REPORTE OU ANTICIPE</b>	
---	--

=

<b>TOTAL DES RECETTES D'EXPLOITATION CUMULEES</b>	<b>295 700.00</b>
---	-------------------

	INVESTISSEMENT	Opérations Réelles	Opérations d'ordre	TOTAL
16	EMPRUNTS ET DETTES ASSIMILES	297 261.70		297 261.70
21	IMMOBILISATIONS CORPORELLES		140 500.00	140 500.00
28	AMORTISSEMENTS DES IMMOBILISATIONS		77 000.00	77 000.00
021	Virement de la section d'exploitation		6 688.30	6 688.30
024	PRODUITS DES CESSIONS			
	<b>Recettes d'investissement - Total</b>	<b>297 261.70</b>	<b>224 188.30</b>	<b>521 450.00</b>

+

<b>R 001 SOLDE D'EXECUTION POSITIF REPORTE OU ANTICIPE</b>	
--	--

+

<b>AFFECTATION AUX COMPTES 106</b>	
------------------------------------	--

=

<b>TOTAL DES RECETTES D'INVESTISSEMENT CUMULEES</b>	<b>521 450.00</b>
---	-------------------

## Conseil Communautaire du mercredi 19 décembre 2018

### Délibération n° 10

### Vote du budget primitif des BA 2019

Date de la convocation : le 12 décembre 2018

Nombre de conseillers en exercice : 133

#### Présents :

M. Gérard TREMEGE  
M. Patrick VIGNES  
M. Yannick BOUBEE  
M. Fabrice SAYOUS  
M. Jean-Claude BEAUQUESTE  
Mme Fabienne LAYRE CASSOU  
M. André BARRET  
M. Gérard CLAVE  
M. Denis FEGNE  
M. Marc BEGORRE  
Mme Valérie LANNE  
M. Jacques LAHOILLE  
M. André LABORDE  
M. Jean-Claude PIRON  
M. Jean-Christian PEDEBOY  
Mme Christiane ARAGNOU  
M. Jean-Marc BOYA  
M. Roger-Vincent CALATAYUD  
M. Jean-Louis CRAMPE  
M. Gilles CRASPAY  
Mme Ginette CURBET  
Mme Andrée DOUBRERE  
M. Michel DUBARRY  
M. Emmanuel DUBIE  
M. Serge DUCLOS  
M. Marc GARROCQ  
M. Jacques GARROT  
Mme Geneviève ISSON  
M. Christian LABORDE  
Mme Evelyne LABORDE  
Mme Yvette LACAZE  
M. David LARRAZABAL  
M. Jean-Claude LASSARRETTE  
M. Jean-Michel LEHMANN  
M. Roger LESCOUTE  
M. Alain LUQUET  
M. Ange MUR  
Mme Michèle PHAM-BARANNE  
Mme Evelyne RICART  
M. François RODRIGUEZ

M. Jean-Michel SEGNERE  
M. Philippe SUBERCAZES  
M. Francis TOUYA  
M. Guy VERGES  
M. Bruno VINUALES  
M. Jean-Christian AMARE  
Mme Elisabeth ARHEIX  
M. Jean-Pierre BALESTAT  
M. Philippe BAUBAY  
M. Francis BORDENAVE  
M. Jean-François CALVO  
Mme Marie-Suzanne CAMPAGNOLLE  
Mme Anne CANDEBAT REQUET  
M. Rémi CARMOUZE  
Mme Marie-Antoinette CASSAGNE  
RODRIGUEZ  
M. Jean-Noel CASSOU  
M. Philippe CASTAING  
M. Jean-Louis CAZAUBON  
Mme Marie-Françoise CRANCEE  
Mme Annette CUQ  
M. Pierre DARRE  
M. Daniel DARRE  
M. Denis DEPOND  
M. Jean-François DRON  
Mme Suzan DUCASSE  
M. Jean-Marc DUCLOS  
Mme Christiane DURAND  
Mme Martine FOCESATO  
M. Michel FORGET  
M. Jean-Pierre FRECHIN  
M. Jean-Bernard GAILLANOU  
M. Alain GARROT  
M. Paul HABATJOU  
M. Jean-Marc LACABANNE  
M. Bernard LACOSTE  
M. Charles LACRAMPE  
M. Paul LAFAILLE  
M. Francis LAFON PUYO  
M. René LAPEYRE

M. Claude LESGARDS  
Mme Sylvie MARCHE  
M. Vincent MASCARAS  
M. Pierre MONTROYA  
Mme Chantal MORERA  
Mme Madeleine NAVARRO  
M. Laurent PENIN  
M. Yves PIETTE  
Mme Marie PLANE  
M. Eugène POURCHIER  
Mme Danielle RENAUD  
M. Michel RICAUD

Mme Claudine RIVALETTO  
Mme Céline ROULET  
M. Michel SAJOUX  
M. Roger SEMMARTIN  
M. Jean-Marie TAPIE  
M. Laurent TEIXEIRA  
M. Jean TOUYA  
Mme Maryse VERDOUX  
M. Christian ZYTYNSKI  
M. Philippe JOUANOLOU  
Mme Florence GASSAN  
M. Maxime LAFFAILLE

**Excusés :**

Mme Josette BOURDEU  
M. Alain TALBOT  
M. Laurent DUBOUIX  
M. Robert SUBERCAZES  
Mme Anne-Marie ARGOUNES donne  
pouvoir à Mme Marie-Antoinette  
CASSAGNE RODRIGUEZ  
M. Jean BURON donne pouvoir à M.  
François RODRIGUEZ  
Mme Marie-Paule BARON donne pouvoir à  
M. Roger LESCOUTE  
M. Serge BOURDETTE donne pouvoir à M.  
Jean-Noël CASSOU  
Mme Elisabeth BRUNET donne pouvoir à

Mme Marie-Françoise CRANCEE  
M. François-Xavier BRUNET donne pouvoir  
à M. Gérard TREMEGE  
Mme Danielle CARCAILLON donne pouvoir  
à M. Jacques LAHOILLE  
M. Jean-Claude CASTEROT donne pouvoir  
à M. Jacques GARROT  
M. Romain GIRAL donne pouvoir à M.  
David LARRAZABAL  
M. Paul SADER donne pouvoir à M. André  
LABORDE  
M. Jacques SEVILLA donne pouvoir à M.  
René LAPEYRE

**Absent(s) :**

M. Michel AUSINA  
Mme Myriam MENDES  
Mme Marie-Pierre VIEU  
M. Jean-Pierre ARTIGANAVE  
M. Michel BONZOM  
M. Lucien BOUZET  
M. Yves CARDEILHAC  
M. Georges CASTRES

M. Marcel DE LA CONCEPTION  
M. Jean-Michel DUCLOS  
M. Joseph FOURCADE  
Mme Simone GASQUET  
M. Charles HABAS  
M. Pierre LAGONELLE  
M. Cédric PIRIS

**Rapporteur : M. FEGNE**

**Objet : Vote du budget primitif des BA 2019**

Vu le Code Général des Collectivités Territoriales et en particulier l'article L.5111-4,  
Vu l'arrêté préfectoral modifié du 3 août 2016 portant création d'une nouvelle Communauté  
d'Agglomération issue de la fusion de la Communauté d'Agglomération du Grand Tarbes,  
des Communautés de Communes du Pays de Lourdes, du Canton d'Ossun, de Bigorre-  
Adour-Echez, du Montaignu, de Batsurguère, de Gespe-Adour-Alaric et du Syndicat de  
ramassage scolaire des rives de l'Alaric,  
Vu la délibération du Conseil Communautaire du Grand Tarbes du 1<sup>er</sup> mars 2003 portant  
création du budget annexe Coopérative Haricot Tarbais,

Vu la délibération du Conseil Communautaire du Grand Tarbes du 16 décembre 2011 portant création d'un budget annexe intitulé aménagement de la ZAC ECOPARC,  
Vu la délibération du conseil communautaire du Grand Tarbes du 6 janvier 2016 intégrant le BA Télésite dans le BA Hôtels d'entreprises,  
Vu la délibération du conseil communautaire de la CA-TLP du 28 novembre 2018 intégrant la BA ZA de ST PE dans le BA ZA de Gabas  
Vu le Débat sur les orientations budgétaires acté au conseil communautaire du 28 novembre 2018

## **EXPOSE DES MOTIFS :**

### **Vote Budget Primitif du BA Hôtels d'entreprises 2019**

Pour l'exercice 2019, le budget primitif du Budget Annexe Hôtels d'entreprises, s'équilibre globalement en dépenses et en recettes à la somme de 829 017,10 €

**La section de FONCTIONNEMENT** s'élève à 497 859,05 €.

- Les Recettes : elles se composent de 411 873 € des loyers des trois hôtels d'entreprises et du RIE et de 85 986,05 € pour l'amortissement des subventions,

- Les Dépenses : elles se composent de 140 800 € pour les charges à caractère général relatives aux trois hôtels d'entreprises et au RIE, de 10 € pour les écritures de régularisation en fin d'exercice liées à la TVA, de 55 891 € de charges d'intérêts d'ICNE compris pour le RIE et de 244 318 € pour l'amortissement du RIE et des trois hôtels d'entreprises. L'autofinancement est de 56 840,05 €.

**La section d'INVESTISSEMENT** s'élève à 331 158,05 €.

- Les Recettes : elles se composent de l'autofinancement pour 56 840,05 €, de 30 000 € d'encaissement de cautions, de 244 318 € pour l'amortissement du RIE et des trois hôtels d'entreprises,

- Les Dépenses : elles se composent de 85 986,05 € pour l'amortissement des subventions des trois hôtels d'entreprises, de 30 000 € pour la restitution de cautions, 133 334 € de remboursement de capital pour le RIE, de 5 500 € de frais d'insertion et de pour la maîtrise pour des travaux divers de mise aux normes pour les quatre autres bâtiments à hauteur de 76 338 €.

### **Vote Budget Primitif du BA Coopérative Haricot Tarbais 2019**

Le budget primitif du Budget Annexe Coopérative Haricot Tarbais pour l'exercice 2019, s'équilibre globalement en dépenses et en recettes à 27 900 €, il se décompose donc de la manière suivante :

**La section de FONCTIONNEMENT** s'élève à 7 865 €.

- Les Recettes : elles se composent de la subvention d'équilibre en provenance du Budget Principal d'un montant de 5 695 € et de l'amortissement des subventions perçues dans le cadre de l'extension du bâtiment pour 2 170 €,

- Les Dépenses : elles se composent de 1 005 € pour l'entretien du bâtiment et de la dotation aux amortissements pour l'extension du bâtiment d'un montant de 6 860 €,

**La section d'INVESTISSEMENT s'élève à 20 035 €.**

- Les Recettes : elles se composent pour 6 860 € de la dotation d'amortissement pour l'extension du bâtiment et de 13 175 € versés par la coopérative pour l'exécution du contrat de location-vente,

- Les Dépenses : elles se composent de 17 865 € concernant le remboursement d'emprunt et de 2 170 € pour l'amortissement des subventions perçues dans le cadre de l'extension du bâtiment.

## **Vote Budget Primitif du BA Téléports et Location Immeubles 2019**

Le budget primitif du Budget Annexe téléports et Location Immeubles pour l'exercice 2019, s'équilibre globalement en dépenses et en recettes à 2 245 266 €, il se décompose donc de la manière suivante :

**La section de FONCTIONNEMENT s'élève à 1 400 173 €.**

- Les Recettes : elles se composent des loyers et charges issues de la location des téléports 2,3 et 4, de l'hôtel d'entreprises situé sur Lanne et sur la zone du Gabas pour 647 880 €, du remboursement par l'assurance afin de couvrir le coût de travaux d'étanchéité à réaliser sur le bâtiment Téléport 4 pour un montant de 450 000 €, de l'amortissement des subventions perçues pour 302 293 € pour la construction des différents bâtiments (téléports et hôtels d'entreprises).

- Les Dépenses : elles se composent de 770 400 € de charges diverses dont 450 000 € de travaux pour le téléport pour la reprise de l'étanchéité suite à des infiltrations, des charges financières pour 23 380 €, de dépenses imprévues pour 10 000 €, de charges exceptionnelles pour 1 000 €, de la dotation aux amortissements pour un montant de 398 750 € et de l'autofinancement pour 196 638 €.

**La section d'INVESTISSEMENT s'élève à 845 093 €.**

- Les Recettes : elles se composent de 86 000 € de subventions à percevoir dans le cadre de la réhabilitation en hôtel d'entreprises du bâtiment acquis en 2018 après de l'Aviation civile, de 143 205 € d'emprunt nouveau, de 20 500 € de caution à percevoir, de 398 750 € de la dotation d'amortissement et de 196 638 € pour l'autofinancement,

- Les Dépenses : elles se composent de 46 000 € de frais d'annonces et maîtrise d'œuvre pour la réhabilitation de l'ex bâtiment de l'aviation civile, 250 000 € de travaux pour ce même bâtiment, 160 000 € de les dépenses d'équipement pour l'éclairage des parkings et des travaux divers de régularisation de chauffage sur les Téléports, de 66 300 € pour le remboursement de la dette, 20 500 € de caution à reverser suite à d'éventuel départ de locataire et de 302 293 € pour l'amortissement des subventions perçues.

## **Vote Budget Primitif du BA Assainissement Batsurguère 2019**

Le budget primitif 2019 du Budget Annexe Assainissement de Batsurguère s'équilibre globalement en dépenses et en recettes à 424 368 €, il se décompose donc de la manière suivante :

**La section de FONCTIONNEMENT** s'élève à 226 184 €.

- Les Recettes : elles se composent des redevances perçues sur les usagers et des redevances pour la modernisation du réseau pour 190 000 € et des amortissements des subventions pour 36 184 €.

- Les Dépenses : elles se composent de 115 400 € pour les charges à caractère général (sous-traitance Suez, redevances de raccordement à la station d'épuration de la Ville de Lourdes et frais de téléphone), de 20 000 € de versements de redevances de l'Agence de l'Eau Adour Garonne perçues pour la modernisation du réseau, d'une provision de 7 000 € pour des régularisations de créances non recouvrées, de charges financières (icne compris) pour 46 330 €, de titres annulés sur exercices antérieurs pour 8 000 €, et du virement à la section d'investissement pour 29 454 €.

**La section d'INVESTISSEMENT** s'élève à 198 184 €.

- Les Recettes : elles se composent d'un emprunt pour 168 730 €, et du virement de la section de fonctionnement pour 29 454 €.

- Les Dépenses : elles se composent de 113 000 € pour les annonces, les études et les travaux, de 49 000 € concernant le remboursement du capital des emprunts, et de l'amortissement des subventions pour 36 184 €.

## **Vote Budget Primitif du BA Assainissement Montaigu 2019**

Le budget primitif 2019 du Budget Annexe Assainissement de Montaigu s'équilibre globalement en dépenses et en recettes à 197 651 €, il se décompose de la manière suivante :

**La section de FONCTIONNEMENT** s'élève à 52 395 €.

- Les Recettes : elles se composent des redevances perçues sur les usagers pour 36 000 €, et des amortissements des subventions pour 16 395 €.

- Les Dépenses : elles se composent de 4 000 € pour les charges à caractère général, de charges financières (icne compris) pour 19 453 €, de titres annulés sur exercices antérieurs pour 500 € et du virement à la section d'investissement pour 28 442 €.

**La section d'INVESTISSEMENT** s'élève à 145 256 €.

- Les Recettes : elles se composent d'un emprunt de 116 814 € et du virement de la section de fonctionnement pour 28 442 €.

- Les Dépenses : elles se composent de 3 000 € de frais d'insertion et 100 000 € pour des travaux de remise à niveau des réseaux existants de 25 861 € concernant le remboursement du capital des emprunts et de l'amortissement des subventions pour 16 395 €.

## **Vote Budget Primitif du BA Aménagement du Parc des Pyrénées 2019**

Le budget primitif 2019 du Budget Annexe aménagement Parc d'activités des Pyrénées s'équilibre globalement en dépenses et en recettes 2 348 183 €, il se décompose de la manière suivante :

**La section de FONCTIONNEMENT** s'élève à 1 353 018 €.

- Les Recettes : elles se composent de 200 000 € pour la constatation des stocks de 2018 en stocks achevés, de 223 774 € de stocks en cours pour les acquisitions foncières et travaux prévus en 2019, de 795 165 € pour les terrains qu'il est prévu de vendre en 2019, des charges d'intérêts, ICNE compris pour un montant de 18 774 €, d'une subvention de 115 305 € en provenance du budget principal pour couvrir les dépenses de fonctionnement de la zone non intégrées dans les stocks.

- Les Dépenses : elles se composent de 205 000 € pour les acquisitions foncières, les travaux et les frais accessoires prévus en 2019, de 115 305 € pour les frais d'entretien de la zone (hors intégration dans les stocks) de 200 000 € pour la sortie des stocks en cours de 2018 pour les passer en stocks achevés sur 2019, de 795 165 € pour la sortie du stock des terrains aménagés qu'il est prévu de vendre sur 2019 et de 20 345 € pour les charges d'intérêts et les ICNE.

**La section d'INVESTISSEMENT s'élève à 995 165 €.**

- Les Recettes : elles se composent de 200 000 € pour la sortie de stocks en cours de 2018 pour les passer en stocks achevés, de 795 165 € pour la sortie du stock des terrains aménagés qu'il est prévu de vendre en 2019.

- Les Dépenses : elles se composent de 223 774 € pour l'intégration des stocks en cours pour les acquisitions foncières et travaux prévus en 2019, de 200 000 € pour la constatation des stocks de 2017 en stocks achevés, de 118 292 € pour le remboursement du capital de l'emprunt contracté fin 2013 et de 453 099 € pour le remboursement de l'avance faite par le budget principal au budget annexe .

## **Vote Budget Primitif du BA Ecoparc 2019**

Le budget primitif 2019 du Budget Annexe aménagement de la ZAC ECOPARC s'équilibre globalement en dépenses et en recettes à 156 805 €, il se décompose donc de la manière suivante :

**La section de FONCTIONNEMENT s'élève à 81 805 €.**

- Les Recettes : elles se composent de 50 000 € pour la constatation des stocks de 2018 en stocks achevés, de 25 000 € de stocks en cours pour l'étude de requalification de la zone prévue en 2019, de 6 805 € pour la subvention d'équilibre en provenance du budget principal qui englobent également les dépenses de fonctionnement non intégrées dans les stocks.

- Les Dépenses : elles se composent de 25 000 € de stocks en cours pour l'étude de requalification de la zone prévue en 2019, de 50 000 € pour la sortie des stocks en cours de 2018 pour les passer en stocks achevés sur 2019 et de 6 805 € pour les dépenses de fonctionnement de la zone hors stocks

**La section d'INVESTISSEMENT s'élève à 75 000 €.**

- Les Recettes : elles se composent de 50 000 € pour la sortie de stocks en cours de 2018 pour les passer en stocks achevés sur 2019 et d'un emprunt de 25 000 €.

- Les Dépenses : elles se composent de 25 000 € pour l'intégration des stocks en cours pour l'étude prévue en 2019, de 50 000 € pour la constatation des stocks de 2018 en stocks achevés sur 2019.

## **Vote Budget Primitif du BA Aménagement du Parc de l'Adour 2019**



Le budget primitif 2019 du Budget Annexe aménagement du Parc de l'Adour s'équilibre globalement en dépenses et en recettes à 25 936 855 €, il se décompose donc de la manière suivante :

**La section de FONCTIONNEMENT** s'élève à 13 011 305 €.

- Les Recettes : elles se composent de 11 770 300 € pour la constatation des stocks de 2018 en stocks achevés sur 2019, de 1 150 005 € de stocks en cours pour les acquisitions foncières, les travaux et frais accessoires prévus en 2019, de 70 005 € pour la subvention d'équilibre en provenance du budget principal qui englobent également les dépenses de fonctionnement non intégrées dans les stocks et de 21 000 € de loyers versés par la société FACEO.

- Les Dépenses : elles se composent de 1 150 005 € pour les acquisitions foncières, les travaux et frais accessoires prévus en 2019, de 11 770 300 € pour la sortie des stocks en cours de 2018 pour les passer en stocks achevés sur 2019, de 70 000 € pour les dépenses de fonctionnement de la zone hors stocks et de 21 000 € du virement à la section d'investissement.

**La section d'INVESTISSEMENT** s'élève à 12 925 550 €.

- Les Recettes : elles se composent de 11 770 300 € pour la sortie de stocks en cours de 2018 pour les passer en stocks achevés sur 2019, d'un emprunt de 1 129 000 €, de 5 250 € de cautions et du virement de la section de fonctionnement pour 21 000 €.

- Les Dépenses : elles se composent de 1 150 000 € pour l'intégration des stocks en cours pour les acquisitions foncières, les travaux et frais accessoires prévus en 2019, de 11 770 300 € pour la constatation des stocks de 2018 en stocks achevés sur 2019 et de 5 250 € de cautions.

## **Vote Budget Primitif du BA des zones artisanales du Gabas et de St Pé 2019**

Le budget primitif 2019 du Budget Annexe Lotissement Gabas s'équilibre globalement en dépenses et en recettes à 64 960 €, il se décompose donc de la manière suivante :

**La section de FONCTIONNEMENT** s'élève à 39 955 €.

- Les Recettes : elles se composent de 10 000 € pour la constatation des stocks de 2018 en stocks achevés sur 2018, de 15 005 € pour la constatation des stocks en cours en 2019, et de 14 950 € pour une subvention en provenance du budget principal pour couvrir les dépenses de fonctionnement qui ne sont pas intégrées dans les stocks .

- Les Dépenses : elles se composent notamment de 15 005 € pour des travaux et des frais accessoires, de 10 000 € pour la constatation des stocks de 2018 en stocks achevés sur 2019 et de 14 950 € pour les dépenses de fonctionnement de la zone hors stocks.

**La section d'INVESTISSEMENT** s'élève à 25 005 €.

- Les Recettes : elles se composent de 10 000 € pour la constatation des stocks de 2018 en stocks achevés sur 2019, de 15 005 € pour la sortie du stock des terrains aménagés qu'il est prévu de vendre sur 2019.

- Les Dépenses : elles se composent de 10 000 € pour la constatation des stocks de 2018 en stocks achevés sur 2019 et d'un emprunt de 15 005 €.

## **Vote Budget Primitif du BA Cap Aéro 2019**

Le budget primitif 2019 du Budget Annexe de la zone d'activités Cap Aéro Pyrénées s'équilibre globalement en dépenses et en recettes à 545 005 €, il se décompose de la manière suivante :

**La section de FONCTIONNEMENT** s'élève à 345 005 €.

- Les Recettes : elles se composent de 50 000 € pour la constatation des stocks de 2018 en stocks achevés en 2017, de 110 000 € de stocks en cours pour les acquisitions foncières, les frais d'études et les travaux prévus en 2019, de 150 000 € pour les terrains qu'il est prévu de vendre en 2019 et d'une subvention de 35 005 € en provenance du budget principal pour couvrir les dépenses de fonctionnement de la zone non intégrées dans les stocks.

- Les Dépenses : elles se composent de 110 000 € pour les acquisitions foncières, les frais d'études et les travaux, de 50 000 € pour la sortie des stocks en cours de 2018 pour les passer en stocks achevés sur 2019, de 150 000 € pour la sortie du stock des terrains aménagés qu'il est prévu de vendre sur 2019 et de 35 005 € pour les dépenses de fonctionnement de la zone hors stocks.

**La section d'INVESTISSEMENT** s'élève 200 000 €.

- Les Recettes : elles se composent de 50 000 € pour la constatation des stocks de 2018 en stocks achevés sur 2019 et de 150 000 € pour la sortie du stock des terrains aménagés qu'il est prévu de vendre sur 2019.

- Les Dépenses : elles se composent de 50 000 € pour la constatation des stocks de 2018 en stocks achevés sur 2019, de 110 000 € pour l'intégration des stocks en cours pour les acquisitions foncières, les frais d'études et les travaux prévus en 2019 et de 40 000 € pour le remboursement de l'avance faite par le budget principal au budget annexe.

## **Vote Budget Primitif du BA Aménagement ZAC Pyrène-Aéro pôle 2019**

Le budget primitif du Budget Annexe Aménagement de zones dit zone Pyrène-Aéro pôle pour l'exercice 2018, s'équilibre globalement en dépenses et en recettes à 1 698 999 €, il se décompose donc de la manière suivante :

**La section de FONCTIONNEMENT** s'élève à 867 675 €.

- Les Recettes : elles se composent de la subvention d'équilibre en provenance du budget principal d'un montant de 52 676 €, de recettes de loyers pour 12 000 €, de l'amortissement des subventions perçues dans le cadre des travaux de voirie, d'éclairage et d'infrastructure pour 380 324 € et de cessions de terrains pour 422 675 € prévues sur 2019.

- Les Dépenses : elles se composent de 60 000 € pour l'entretien des zones et les charges afférentes à ces dernières, de 385 000 € pour la dotation aux amortissements relatifs aux travaux de voirie, d'éclairage et d'infrastructure et 422 675 € de cessions de terrains.

**La section d'INVESTISSEMENT** s'élève à 831 324 €.

- Les Recettes : elles se composent pour 385 000 € de la dotation aux amortissements, et de 422 675 € de cessions de terrains et 23 649 € de subventions pour la réalisation du chemin piétonnier.

- Les Dépenses : elles se composent de 45 000 € pour des frais d'annonces et d'études, de 56 000 € d'acquisitions foncières et de 350 000 € pour la réalisation d'un chemin piétonnier au sein de la zone (1<sup>er</sup> phase) et de 380 324 € pour l'amortissement des subventions perçues dans le cadre de la création des zones.

## **Vote Budget Primitif du BA ZAC de Saux 2019**

Le budget primitif 2019 du Budget Annexe de la Zone industrielle de Saux s'équilibre globalement en dépenses et en recettes à 817 150 €, il se décompose donc de la manière suivante :

**La section de FONCTIONNEMENT** s'élève à 295 700 €.

- Les Recettes : elles se composent de 145 600 € liées aux locations des bâtiments, de 140 500 € de cessions de terrains prévues sur 2019 et de l'amortissement des subventions pour 9 600 €.

- Les Dépenses : elles se composent de 71 500 € pour les charges à caractère général (entretien des bâtiments et de la zone, honoraires, annonces légales et taxes foncières), de 11,70 € de charges financières y compris les ICNE (intérêts courus non échus), de dotations aux amortissements pour 77 000 €, de cessions de terrains pour 140 500 € et du virement à la section d'investissement pour 6 688,30 €.

**La section d'INVESTISSEMENT** s'élève à 521 450 €.

- Les Recettes : elles se composent des amortissements pour 77 000 €, de la vente de terrains pour 140 500 €, d'un emprunt à hauteur de 297 261,70 € et du virement de la section de fonctionnement pour 6 688,30 €.

- Les Dépenses : elles se composent de 80 000 € pour les études liés aux travaux de voirie, de 3 000 € pour les frais d'annonces, de 355 000 € pour des travaux y compris la signalétique et pour la prévention incendie, de 73 850 € pour le remboursement du capital des emprunts et des amortissements des subventions pour 9 600 €.

L'exposé du Rapporteur entendu,  
Le Conseil Communautaire,

Après en avoir délibéré,

**DECIDE,**

**Article 1 :** d'approuver le vote de l'ensemble des Budgets Primitifs 2019 des Budgets Annexes.

**Article 2 :** d'autoriser le Président ou en cas d'empêchement, le 1<sup>er</sup> Vice-Président, à prendre toute disposition pour l'exécution de cette délibération.

à la majorité avec 105 voix pour et 9 abstention(s)

**Le Président,**

  
**Gérard TRÉMÈGE.**

Accusé de réception en préfecture  
065-200069300-20181219-CC191218\_10-DE  
Date de télétransmission : 26/12/2018  
Date de réception préfecture : 26/12/2018

Accusé de réception en préfecture  
065-200069300-20181219-CC191218\_10-DE  
Date de télétransmission : 26/12/2018  
Date de réception préfecture : 26/12/2018

## Conseil Communautaire du mercredi 19 décembre 2018

### Délibération n° 11

#### DM N°3 BA assainissement ex CCM

Date de la convocation : le 12 décembre 2018

Nombre de conseillers en exercice : 133

#### Présents :

M. Gérard TREMEGE  
M. Patrick VIGNES  
M. Yannick BOUBEE  
M. Fabrice SAYOUS  
M. Jean-Claude BEAUQUESTE  
Mme Fabienne LAYRE CASSOU  
M. André BARRET  
M. Gérard CLAVE  
M. Denis FEGNE  
M. Marc BEGORRE  
Mme Valérie LANNE  
M. Jacques LAHOILLE  
M. André LABORDE  
M. Jean-Claude PIRON  
M. Jean-Christian PEDEBOY  
Mme Christiane ARAGNOU  
M. Jean-Marc BOYA  
M. Roger-Vincent CALATAYUD  
M. Jean-Louis CRAMPE  
M. Gilles CRASPAY  
Mme Ginette CURBET  
Mme Andrée DOUBRERE  
M. Michel DUBARRY  
M. Emmanuel DUBIE  
M. Serge DUCLOS  
M. Marc GARROCQ  
M. Jacques GARROT  
Mme Geneviève ISSON  
M. Christian LABORDE  
Mme Evelyne LABORDE  
Mme Yvette LACAZE  
M. David LARRAZABAL  
M. Jean-Claude LASSARRETTE  
M. Jean-Michel LEHMANN  
M. Roger LESCOUTE  
M. Alain LUQUET  
M. Ange MUR  
Mme Michèle PHAM-BARANNE  
Mme Evelyne RICART  
M. François RODRIGUEZ

M. Jean-Michel SEGNERE  
M. Philippe SUBERCAZES  
M. Francis TOUYA  
M. Guy VERGES  
M. Bruno VINUALES  
M. Jean-Christian AMARE  
Mme Elisabeth ARHEIX  
M. Jean-Pierre BALESTAT  
M. Philippe BAUBAY  
M. Francis BORDENAVE  
M. Jean-François CALVO  
Mme Marie-Suzanne CAMPAGNOLLE  
Mme Anne CANDEBAT REQUET  
M. Rémi CARMOUZE  
Mme Marie-Antoinette CASSAGNE  
RODRIGUEZ  
M. Jean-Noel CASSOU  
M. Philippe CASTAING  
M. Jean-Louis CAZAUBON  
Mme Marie-Françoise CRANCEE  
Mme Annette CUQ  
M. Pierre DARRE  
M. Daniel DARRE  
M. Denis DEPOND  
M. Jean-François DRON  
Mme Suzan DUCASSE  
M. Jean-Marc DUCLOS  
Mme Christiane DURAND  
Mme Martine FOCESATO  
M. Michel FORGET  
M. Jean-Pierre FRECHIN  
M. Jean-Bernard GAILLANOU  
M. Alain GARROT  
M. Paul HABATJOU  
M. Jean-Marc LACABANNE  
M. Bernard LACOSTE  
M. Charles LACRAMPE  
M. Paul LAFAILLE  
M. Francis LAFON PUYO  
M. René LAPEYRE

M. Claude LESGARDS  
Mme Sylvie MARCHE  
M. Vincent MASCARAS  
M. Pierre MONTOYA  
Mme Chantal MORERA  
Mme Madeleine NAVARRO  
M. Laurent PENIN  
M. Yves PIETTE  
Mme Marie PLANE  
M. Eugène POURCHIER  
Mme Danielle RENAUD  
M. Michel RICAUD

Mme Claudine RIVALETTO  
M. Michel SAJOUX  
M. Roger SEMMARTIN  
M. Jean-Marie TAPIE  
M. Laurent TEIXEIRA  
M. Jean TOUYA  
Mme Maryse VERDOUX  
M. Christian ZYTYNSKI  
M. Philippe JOUANOLOU  
Mme Florence GASSAN  
M. Maxime LAFFAILLE

**Excusés :**

Mme Josette BOURDEU  
M. Alain TALBOT  
M. Laurent DUBOUIX  
M. Robert SUBERCAZES  
Mme Anne-Marie ARGOUNES donne  
pouvoir à Mme Marie-Antoinette  
CASSAGNE RODRIGUEZ  
M. Jean BURON donne pouvoir à M.  
François RODRIGUEZ  
Mme Marie-Paule BARON donne pouvoir à  
M. Roger LESCOUTE  
M. Serge BOURDETTE donne pouvoir à M.  
Jean-Noël CASSOU  
Mme Elisabeth BRUNET donne pouvoir à  
Mme Marie-Françoise CRANCEE

M. François-Xavier BRUNET donne pouvoir  
à M. Gérard TREMEGE  
Mme Danielle CARCAILLON donne pouvoir  
à M. Jacques LAHOILLE  
M. Jean-Claude CASTEROT donne pouvoir  
à M. Jacques GARROT  
M. Romain GIRAL donne pouvoir à M.  
David LARRAZABAL  
Mme Céline ROULET donne pouvoir à Mme  
Florence GASSAN  
M. Paul SADER donne pouvoir à M. André  
LABORDE  
M. Jacques SEVILLA donne pouvoir à M.  
René LAPEYRE

**Absent(s) :**

M. Michel AUSINA  
Mme Myriam MENDES  
Mme Marie-Pierre VIEU  
M. Jean-Pierre ARTIGANAVE  
M. Michel BONZOM  
M. Lucien BOUZET  
M. Yves CARDEILHAC  
M. Georges CASTRES

M. Marcel DE LA CONCEPTION  
M. Jean-Michel DUCLOS  
M. Joseph FOURCADE  
Mme Simone GASQUET  
M. Charles HABAS  
M. Pierre LAGONELLE  
M. Cédric PIRIS

**Rapporteur : M. FEGNE**

**Objet : DM N°3 BA assainissement ex CCM**

Vu le Code Général des Collectivités Territoriales et en particulier l'article L.5111-4,  
Vu l'arrêté préfectoral modifié du 3 août 2016 portant création d'une nouvelle Communauté  
d'Agglomération issue de la fusion de la Communauté d'Agglomération du Grand Tarbes,  
des Communautés de Communes du Pays de Lourdes, du Canton d'Ossun, de Bigorre-  
Adour-Echez, du Montaignu, de Batsurguère, de Gespe-Adour-Alaric et du Syndicat de  
ramassage scolaire des rives de l'Alaric.

**EXPOSE DES MOTIFS :**

Accusé de réception en préfecture  
065-200069300-20181219-CC191218\_11-DE  
Date de télétransmission : 26/12/2018  
Date de réception préfecture : 26/12/2018



Par rapport au budget primitif du BA Assainissement ex CCM, des ajustements s'avèrent nécessaires. Ces inscriptions budgétaires s'équilibrent en recettes et en dépenses à la somme de 0 €

## BA ASSAINISSEMENT MONTAIGU - M 49

### Décision Modificative n°3

Conseil Communautaire du 19 décembre 2018

Total général en RECETTES	-
Total général en DEPENSES	-

### FONCTIONNEMENT

#### DEPENSES

Chapitre	Imputation	Libellé	Montant
66	66112	lcne	1
67	673	Titres à annulés sur exercices antérieurs	- 1
		<b>TOTAL</b>	<b>-</b>

Sur l'avis de la Commission Finances du 14 décembre 2018, il est proposé au Conseil Communautaire d'approuver la décision modificative n°3, arrêtée en recettes et en dépenses à la somme de 0 €

L'exposé du Rapporteur entendu,  
Le Conseil Communautaire,

Après en avoir délibéré,

### DECIDE

**Article 1** : d'approuver la décision modificative n°3 du BA Assainissement ex CCM.

à l'unanimité

Le Président,



Gérard TRÉMÈGE.

Accusé de réception en préfecture  
065-200069300-20181219-CC191218\_11-DE  
Date de télétransmission : 26/12/2018  
Date de réception préfecture : 26/12/2018



Accusé de réception en préfecture  
065-200069300-20181219-CC191218\_11-DE  
Date de télétransmission : 26/12/2018  
Date de réception préfecture : 26/12/2018

## Conseil Communautaire du mercredi 19 décembre 2018

### Délibération n° 12

#### DM N°5 BA assainissement ex CCB

Date de la convocation : le 12 décembre 2018

Nombre de conseillers en exercice : 133

#### Présents :

M. Gérard TREMEGE  
M. Patrick VIGNES  
M. Yannick BOUBEE  
M. Fabrice SAYOUS  
M. Jean-Claude BEAUQUESTE  
Mme Fabienne LAYRE CASSOU  
M. André BARRET  
M. Gérard CLAVE  
M. Denis FEGNE  
M. Marc BEGORRE  
Mme Valérie LANNE  
M. Jacques LAHOILLE  
M. André LABORDE  
M. Jean-Claude PIRON  
M. Jean-Christian PEDEBOY  
Mme Christiane ARAGNOU  
M. Jean-Marc BOYA  
M. Roger-Vincent CALATAYUD  
M. Jean-Louis CRAMPE  
M. Gilles CRASPAY  
Mme Ginette CURBET  
Mme Andrée DOUBRERE  
M. Michel DUBARRY  
M. Emmanuel DUBIE  
M. Serge DUCLOS  
M. Marc GARROCQ  
M. Jacques GARROT  
Mme Geneviève ISSON  
M. Christian LABORDE  
Mme Evelyne LABORDE  
Mme Yvette LACAZE  
M. David LARRAZABAL  
M. Jean-Claude LASSARRETTE  
M. Jean-Michel LEHMANN  
M. Roger LESCOUTE  
M. Alain LUQUET  
M. Ange MUR  
Mme Michèle PHAM-BARANNE  
Mme Evelyne RICART  
M. François RODRIGUEZ

M. Jean-Michel SEGNERE  
M. Philippe SUBERCAZES  
M. Francis TOUYA  
M. Guy VERGES  
M. Bruno VINUALES  
M. Jean-Christian AMARE  
Mme Elisabeth ARHEIX  
M. Jean-Pierre BALESTAT  
M. Philippe BAUBAY  
M. Francis BORDENAVE  
M. Jean-François CALVO  
Mme Marie-Suzanne CAMPAGNOLLE  
Mme Anne CANDEBAT REQUET  
M. Rémi CARMOUZE  
Mme Marie-Antoinette CASSAGNE  
RODRIGUEZ  
M. Jean-Noel CASSOU  
M. Philippe CASTAING  
M. Jean-Louis CAZAUBON  
Mme Marie-Françoise CRANCEE  
Mme Annette CUQ  
M. Pierre DARRE  
M. Daniel DARRE  
M. Denis DEPOND  
M. Jean-François DRON  
Mme Suzan DUCASSE  
M. Jean-Marc DUCLOS  
Mme Christiane DURAND  
Mme Martine FOCESATO  
M. Michel FORGET  
M. Jean-Pierre FRECHIN  
M. Jean-Bernard GAILLANOU  
M. Alain GARROT  
M. Paul HABATJOU  
M. Jean-Marc LACABANNE  
M. Bernard LACOSTE  
M. Charles LACRAMPE  
M. Paul LAFAILLE  
M. Francis LAFON PUYO  
M. René LAPEYRE

M. Claude LESGARDS  
Mme Sylvie MARCHE  
M. Vincent MASCARAS  
M. Pierre MONTROYA  
Mme Chantal MORERA  
Mme Madeleine NAVARRO  
M. Laurent PENIN  
M. Yves PIETTE  
Mme Marie PLANE  
M. Eugène POURCHIER  
Mme Danielle RENAUD  
M. Michel RICAUD

Mme Claudine RIVALETTO  
M. Michel SAJOUX  
M. Roger SEMMARTIN  
M. Jean-Marie TAPIE  
M. Laurent TEIXEIRA  
M. Jean TOUYA  
Mme Maryse VERDOUX  
M. Christian ZYTYNSKI  
M. Philippe JOUANOLLOU  
Mme Florence GASSAN  
M. Maxime LAFFAILLE

**Excusés :**

Mme Josette BOURDEU  
M. Alain TALBOT  
M. Laurent DUBOUIX  
M. Robert SUBERCAZES  
Mme Anne-Marie ARGOUNES donne  
pouvoir à Mme Marie-Antoinette  
CASSAGNE RODRIGUEZ  
M. Jean BURON donne pouvoir à M.  
François RODRIGUEZ  
Mme Marie-Paule BARON donne pouvoir à  
M. Roger LESCOUTE  
M. Serge BOURDETTE donne pouvoir à M.  
Jean-Noël CASSOU  
Mme Elisabeth BRUNET donne pouvoir à  
Mme Marie-Françoise CRANCEE

M. François-Xavier BRUNET donne pouvoir  
à M. Gérard TREMEGE  
Mme Danielle CARCAILLON donne pouvoir  
à M. Jacques LAHOILLE  
M. Jean-Claude CASTEROT donne pouvoir  
à M. Jacques GARROT  
M. Romain GIRAL donne pouvoir à M.  
David LARRAZABAL  
Mme Céline ROULET donne pouvoir à Mme  
Florence GASSAN  
M. Paul SADER donne pouvoir à M. André  
LABORDE  
M. Jacques SEVILLA donne pouvoir à M.  
René LAPEYRE

**Absent(s) :**

M. Michel AUSINA  
Mme Myriam MENDES  
Mme Marie-Pierre VIEU  
M. Jean-Pierre ARTIGANAVE  
M. Michel BONZOM  
M. Lucien BOUZET  
M. Yves CARDEILHAC  
M. Georges CASTRES

M. Marcel DE LA CONCEPTION  
M. Jean-Michel DUCLOS  
M. Joseph FOURCADE  
Mme Simone GASQUET  
M. Charles HABAS  
M. Pierre LAGONELLE  
M. Cédric PIRIS

**Rapporteur : M. FEGNE**

**Objet : DM N°5 BA assainissement ex CCB**

Vu le Code Général des Collectivités Territoriales et en particulier l'article L.5111-4,  
Vu l'arrêté préfectoral modifié du 3 août 2016 portant création d'une nouvelle Communauté  
d'Agglomération issue de la fusion de la Communauté d'Agglomération du Grand Tarbes,  
des Communautés de Communes du Pays de Lourdes, du Canton d'Ossun, de Bigorre-  
Adour-Echez, du Montaignu, de Batsurguère, de Gespe-Adour-Alaric et du Syndicat de  
ramassage scolaire des rives de l'Alaric.

**EXPOSE DES MOTIFS :**

Par rapport au budget primitif du BA Assainissement ex CCB, des ajustements s'avèrent nécessaires. Ces inscriptions budgétaires s'équilibrent en recettes et en dépenses à la somme de 0 €

## BA ASSAINISSEMENT BATSUGUERE - M 49

### Décision Modificative n°5

Conseil Communautaire du 19 décembre 2018

Total général en RECETTES	-
Total général en DEPENSES	-

### FONCTIONNEMENT

#### DEPENSES

Chapitre	Imputation	Libellé	
011	6378	Autres taxes et redevances	- 1 500,00
67	673	Titres annulés sur exercices antérieurs	1 500,00
		<b>TOTAL</b>	<b>-</b>

Sur l'avis de la Commission Finances du 14 décembre 2018, il est proposé au Conseil Communautaire d'approuver la décision modificative n°5, arrêtée en recettes et en dépenses à la somme de 0 €

L'exposé du Rapporteur entendu,  
Le Conseil Communautaire,

Après en avoir délibéré,

### DECIDE

**Article 1** : d'approuver la décision modificative n°5 du BA Assainissement ex CCB.

à l'unanimité

Le Président,



Gérard TRÉMÈGE.

Accusé de réception en préfecture  
065-200069300-20181219-CC191218\_12-DE  
Date de télétransmission : 26/12/2018  
Date de réception préfecture : 26/12/2018

Accusé de réception en préfecture  
065-200069300-20181219-CC191218\_12-DE  
Date de télétransmission : 26/12/2018  
Date de réception préfecture : 26/12/2018

## **Conseil Communautaire du mercredi 19 décembre 2018**

### **Délibération n° 13**

#### **Fixation des dépenses pouvant être payées sans mandatement préalable**

**Date de la convocation : le 12 décembre 2018**

**Nombre de conseillers en exercice : 133**

**Présents :**

M. Gérard TREMEGE  
M. Patrick VIGNES  
M. Yannick BOUBEE  
M. Fabrice SAYOUS  
M. Jean-Claude BEAUQUESTE  
Mme Fabienne LAYRE CASSOU  
M. André BARRET  
M. Gérard CLAVE  
M. Denis FEGNE  
M. Marc BEGORRE  
Mme Valérie LANNE  
M. Jacques LAHOILLE  
M. André LABORDE  
M. Jean-Claude PIRON  
M. Jean-Christian PEDEBOY  
Mme Christiane ARAGNOU  
M. Jean-Marc BOYA  
M. Roger-Vincent CALATAYUD  
M. Jean-Louis CRAMPE  
M. Gilles CRASPAY  
Mme Ginette CURBET  
Mme Andrée DOUBRERE  
M. Michel DUBARRY  
M. Emmanuel DUBIE  
M. Serge DUCLOS  
M. Marc GARROCQ  
M. Jacques GARROT  
Mme Geneviève ISSON  
M. Christian LABORDE  
Mme Evelyne LABORDE  
Mme Yvette LACAZE  
M. David LARRAZABAL  
M. Jean-Claude LASSARRETTE  
M. Jean-Michel LEHMANN  
M. Roger LESCOUTE  
M. Alain LUQUET  
M. Ange MUR  
Mme Michèle PHAM-BARANNE

Mme Evelyne RICART  
M. François RODRIGUEZ  
M. Jean-Michel SEGNERE  
M. Philippe SUBERCAZES  
M. Francis TOUYA  
M. Guy VERGES  
M. Bruno VINUALES  
M. Jean-Christian AMARE  
Mme Elisabeth ARHEIX  
M. Jean-Pierre BALESTAT  
M. Philippe BAUBAY  
M. Francis BORDENAVE  
M. Jean-François CALVO  
Mme Marie-Suzanne CAMPAGNOLLE  
Mme Anne CANDEBAT REQUET  
M. Rémi CARMOUZE  
Mme Marie-Antoinette CASSAGNE  
RODRIGUEZ  
M. Jean-Noel CASSOU  
M. Philippe CASTAING  
M. Jean-Louis CAZAUBON  
Mme Marie-Françoise CRANCEE  
Mme Annette CUQ  
M. Pierre DARRE  
M. Daniel DARRE  
M. Denis DEPOND  
M. Jean-François DRON  
Mme Suzan DUCASSE  
M. Jean-Marc DUCLOS  
Mme Christiane DURAND  
Mme Martine FOCESATO  
M. Michel FORGET  
M. Jean-Pierre FRECHIN  
M. Jean-Bernard GAILLANOU  
M. Alain GARROT  
M. Paul HABATJOU  
M. Jean-Marc LACABANNE  
M. Bernard LACOSTE



M. Charles LACRAMPE  
M. Paul LAFAILLE  
M. Francis LAFON PUYO  
M. René LAPEYRE  
M. Claude LESGARDS  
Mme Sylvie MARCHE  
M. Vincent MASCARAS  
M. Pierre MONTROYA  
Mme Chantal MORERA  
Mme Madeleine NAVARRO  
M. Laurent PENIN  
M. Yves PIETTE  
Mme Marie PLANE  
M. Eugène POURCHIER

Mme Danielle RENAUD  
M. Michel RICAUD  
Mme Claudine RIVALETTO  
M. Michel SAJOUX  
M. Roger SEMMARTIN  
M. Jean-Marie TAPIE  
M. Laurent TEIXEIRA  
M. Jean TOUYA  
Mme Maryse VERDOUX  
M. Christian ZYTYNSKI  
M. Philippe JOUANOLOU  
Mme Florence GASSAN  
M. Maxime LAFFAILLE

**Excusés :**

Mme Josette BOURDEU  
M. Alain TALBOT  
M. Laurent DUBOUIX  
M. Robert SUBERCAZES  
Mme Anne-Marie ARGOUNES donne  
pouvoir à Mme Marie-Antoinette  
CASSAGNE RODRIGUEZ  
M. Jean BURON donne pouvoir à M.  
François RODRIGUEZ  
Mme Marie-Paule BARON donne pouvoir à  
M. Roger LESCOUTE  
M. Serge BOURDETTE donne pouvoir à M.  
Jean-Noel CASSOU  
Mme Elisabeth BRUNET donne pouvoir à  
Mme Marie-Françoise CRANCEE

M. François-Xavier BRUNET donne pouvoir  
à M. Gérard TREMEGE  
Mme Danielle CARCAILLON donne pouvoir  
à M. Jacques LAHOILLE  
M. Jean-Claude CASTEROT donne pouvoir  
à M. Jacques GARROT  
M. Romain GIRAL donne pouvoir à M.  
David LARRAZABAL  
Mme Céline ROULET donne pouvoir à Mme  
Florence GASSAN  
M. Paul SADER donne pouvoir à M. André  
LABORDE  
M. Jacques SEVILLA donne pouvoir à M.  
René LAPEYRE

**Absent(s) :**

M. Michel AUSINA  
Mme Myriam MENDES  
Mme Marie-Pierre VIEU  
M. Jean-Pierre ARTIGANAVE  
M. Michel BONZOM  
M. Lucien BOUZET  
M. Yves CARDEILHAC  
M. Georges CASTRES

M. Marcel DE LA CONCEPTION  
M. Jean-Michel DUCLOS  
M. Joseph FOURCADE  
Mme Simone GASQUET  
M. Charles HABAS  
M. Pierre LAGONELLE  
M. Cédric PIRIS

**Rapporteur : M. FEGNE**

**Objet : Fixation des dépenses pouvant être payées sans mandatement préalable**

Vu le Code Général des Collectivités Territoriales et en particulier l'article L.5111-4,  
Vu l'arrêté préfectoral modifié du 3 août 2016 portant création d'une nouvelle Communauté  
d'Agglomération issue de la fusion de la Communauté d'Agglomération du Grand Tarbes,  
des Communautés de Communes du Pays de Lourdes, du Canton d'Ossun, de Bigorre-  
Adour-Echez, du Montaigu, de Batsurguère, de Gespe-Adour-Alaric et du Syndicat de  
ramassage scolaire des rives de l'Alaric.

Accusé de réception en préfecture  
065-200069300-20181219-CC191218\_13-DE  
Date de télétransmission : 26/12/2018  
Date de réception préfecture : 26/12/2018



## EXPOSE DES MOTIFS :

L'article 32 du décret n°012-1246 du 7 novembre 2012 relatif à la gestion budgétaire et comptable publique (GBCP) fixe comme principe que les dépenses des organismes soumis à la comptabilité publique sont payées après que l'ordonnateur de l'organisme en ait donné l'ordre à son comptable assignataire en procédant à l'ordonnancement de la dépense.

Ce même article prévoit toutefois des exceptions à cette règle, certaines dépenses pouvant, « eu égard à leur nature ou à leur montant, selon les besoins propres à chaque catégorie de personnes morales, être payées sans ordonnancement ou avec ordonnancement sans que celui-ci soit préalable au paiement ».

Il est donc proposé au Conseil Communautaire pour les dépenses relatives aux annuités d'emprunt et aux factures d'électricité de procéder au paiement sans mandatement préalable.

L'exposé du Rapporteur entendu,  
Le Conseil Communautaire,

Après en avoir délibéré,

## DECIDE

**Article 1 :** d'autoriser à ce que les dépenses relatives aux annuités d'emprunt et aux factures d'électricité soient payées sans mandatement préalable.

**Article 2 :** d'autoriser le Président ou en cas d'empêchement, le 1<sup>er</sup> Vice-Président, à prendre toute disposition pour l'exécution de cette délibération.

à l'unanimité

Le Président,

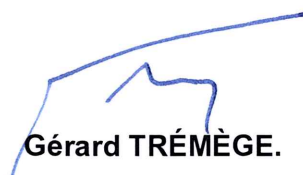

Gérard TRÉMÈGE.

Accusé de réception en préfecture  
065-200069300-20181219-CC191218\_13-DE  
Date de télétransmission : 26/12/2018  
Date de réception préfecture : 26/12/2018

## **Conseil Communautaire du mercredi 19 décembre 2018**

### **Délibération n° 14**

#### **Neutralisation de la revalorisation du régime Indemnitaire des Elus**

**Date de la convocation : le 12 décembre 2018**

**Nombre de conseillers en exercice : 133**

#### **Présents :**

M. Gérard TREMEGE  
M. Patrick VIGNES  
M. Yannick BOUBEE  
M. Fabrice SAYOUS  
M. Jean-Claude BEAUQUESTE  
Mme Fabienne LAYRE CASSOU  
M. André BARRET  
M. Gérard CLAVE  
M. Denis FEGNE  
M. Marc BEGORRE  
Mme Valérie LANNE  
M. Jacques LAHOILLE  
M. André LABORDE  
M. Jean-Claude PIRON  
M. Jean-Christian PEDEBOY  
Mme Christiane ARAGNOU  
M. Jean-Marc BOYA  
M. Roger-Vincent CALATAYUD  
M. Jean-Louis CRAMPE  
M. Gilles CRASPAY  
Mme Ginette CURBET  
Mme Andrée DOUBRERE  
M. Michel DUBARRY  
M. Emmanuel DUBIE  
M. Serge DUCLOS  
M. Marc GARROCQ  
M. Jacques GARROT  
Mme Geneviève ISSON  
M. Christian LABORDE  
Mme Evelyne LABORDE  
Mme Yvette LACAZE  
M. David LARRAZABAL  
M. Jean-Claude LASSARRETTE  
M. Jean-Michel LEHMANN  
M. Roger LESCOUTE  
M. Alain LUQUET  
M. Ange MUR  
Mme Michèle PHAM-BARANNE  
Mme Evelyne RICART  
M. François RODRIGUEZ

M. Jean-Michel SEGNERE  
M. Philippe SUBERCAZES  
M. Francis TOUYA  
M. Guy VERGES  
M. Bruno VINUALES  
M. Jean-Christian AMARE  
Mme Elisabeth ARHEIX  
M. Jean-Pierre BALESTAT  
M. Philippe BAUBAY  
M. Francis BORDENAVE  
M. Jean-François CALVO  
Mme Marie-Suzanne CAMPAGNOLLE  
Mme Anne CANDEBAT REQUET  
M. Rémi CARMOUZE  
Mme Marie-Antoinette CASSAGNE  
RODRIGUEZ  
M. Jean-Noel CASSOU  
M. Philippe CASTAING  
M. Jean-Louis CAZAUBON  
Mme Marie-Françoise CRANCEE  
Mme Annette CUQ  
M. Pierre DARRE  
M. Daniel DARRE  
M. Denis DEPOND  
M. Jean-François DRON  
Mme Suzan DUCASSE  
M. Jean-Marc DUCLOS  
Mme Christiane DURAND  
Mme Martine FOCESATO  
M. Michel FORGET  
M. Jean-Pierre FRECHIN  
M. Jean-Bernard GAILLANOU  
M. Alain GARROT  
M. Paul HABATJOU  
M. Jean-Marc LACABANNE  
M. Bernard LACOSTE  
M. Charles LACRAMPE  
M. Paul LAFAILLE  
M. Francis LAFON PUYO  
M. René LAPEYRE

M. Claude LESGARDS  
Mme Sylvie MARCHE  
M. Vincent MASCARAS  
M. Pierre MONTOYA  
Mme Chantal MORERA  
Mme Madeleine NAVARRO  
M. Laurent PENIN  
M. Yves PIETTE  
Mme Marie PLANE  
M. Eugène POURCHIER  
Mme Danielle RENAUD  
M. Michel RICAUD

Mme Claudine RIVALETTO  
M. Michel SAJOUX  
M. Roger SEMMARTIN  
M. Jean-Marie TAPIE  
M. Laurent TEIXEIRA  
M. Jean TOUYA  
Mme Maryse VERDOUX  
M. Christian ZYTYNSKI  
M. Philippe JOUANOLLOU  
Mme Florence GASSAN  
M. Maxime LAFFAILLE

**Excusés :**

Mme Josette BOURDEU  
M. Alain TALBOT  
M. Laurent DUBOUIX  
M. Robert SUBERCAZES  
Mme Anne-Marie ARGOUNES donne  
pouvoir à Mme Marie-Antoinette  
CASSAGNE RODRIGUEZ  
M. Jean BURON donne pouvoir à M.  
François RODRIGUEZ  
Mme Marie-Paule BARON donne pouvoir à  
M. Roger LESCOUTE  
M. Serge BOURDETTE donne pouvoir à M.  
Jean-Noel CASSOU  
Mme Elisabeth BRUNET donne pouvoir à  
Mme Marie-Françoise CRANCEE

M. François-Xavier BRUNET donne pouvoir  
à M. Gérard TREMEGE  
Mme Danielle CARCAILLON donne pouvoir  
à M. Jacques LAHOILLE  
M. Jean-Claude CASTEROT donne pouvoir  
à M. Jacques GARROT  
M. Romain GIRAL donne pouvoir à M.  
David LARRAZABAL  
Mme Céline ROULET donne pouvoir à Mme  
Florence GASSAN  
M. Paul SADER donne pouvoir à M. André  
LABORDE  
M. Jacques SÉVILLA donne pouvoir à M.  
René LAPEYRE

**Absent(s) :**

M. Michel AUSINA  
Mme Myriam MENDES  
Mme Marie-Pierre VIEU  
M. Jean-Pierre ARTIGANAVE  
M. Michel BONZOM  
M. Lucien BOUZET  
M. Yves CARDEILHAC  
M. Georges CASTRES

M. Marcel DE LA CONCEPTION  
M. Jean-Michel DUCLOS  
M. Joseph FOURCADE  
Mme Simone GASQUET  
M. Charles HABAS  
M. Pierre LAGONELLE  
M. Cédric PIRIS

**Rapporteur : M. FEGNE**

**Objet : Neutralisation de la revalorisation du régime Indemnitaire des Elus**

Vu le Code Général des Collectivités Territoriales et en particulier l'article L.5111-4,  
Vu le décret n°2017-85 du 26 janvier 2017 portant modification du décret n°82-1105 du 23  
décembre 1982 relatif aux indices de la fonction publique et du décret n°85-1148 du 24  
octobre 1985 relatif à la rémunération des personnels civils et militaires de l'Etat, des  
personnels des collectivités territoriales,  
Vu la circulaire du 15 mars 2017 relative aux montants maximaux bruts mensuels des  
indemnités de fonction des titulaires de mandats locaux applicables à partir du 1<sup>er</sup> février  
2017,

Accusé de réception en préfecture  
065-200069300-20181219-CC191218\_14-DE  
Date de télétransmission : 26/12/2018  
Date de réception préfecture : 26/12/2018

Vu l'arrêté préfectoral en date du 29 novembre 2016 portant modification de l'arrêté du 3 août 2016 portant création d'une nouvelle Communauté d'Agglomération issue de la fusion de la Communauté d'Agglomération du Grand Tarbes, des Communautés de Communes du Pays de Lourdes, du Canton d'Ossun, de Bigorre-Adour-Echez, du Montaigu, de Batsurguère, de Gespe-Adour-Alaric et du Syndicat de ramassage scolaire des rives de l'Alaric,

Vu la délibération n°4 du Conseil Communautaire du 31 janvier 2017 adoptant le régime des indemnités des élus.

Vu la délibération N°2 du Conseil Communautaire du 13 avril 2017 adaptant le régime des indemnités des élus

## **EXPOSE DES MOTIFS :**

Lors du Conseil Communautaire du 13 avril 2017 le régime des indemnités des élus a été redéfini en prenant pour base l'indice brut terminal de l'échelle indiciaire de la fonction publique territoriale et non pas des indices comme prévu en janvier 2017.

Les pourcentages avaient donc été définis ainsi

- Indemnité mensuelle de fonction pour le Président égale à 100,39 % de l'indice brut terminal de l'échelle indiciaire de la fonction publique territoriale, au lieu de 145,
- Indemnité mensuelle de fonction pour les Vice-Présidents égale à 45,72 % de l'indice brut terminal de l'échelle indiciaire de la fonction publique territoriale, au lieu de 66,
- Indemnité mensuelle de fonction pour les membres du bureau ayant délégation de fonction égale à 22,86 % de l'indice brut terminal de l'échelle indiciaire de la fonction publique territoriale,
- Indemnité mensuelle de fonction pour les Conseillers Communautaires égale à 5,96 % de l'indice brut terminal de l'échelle indiciaire de la fonction publique territoriale.
- 

Au 1 janvier 2019, l'indice brut terminal sera revalorisé et il passera de 1022 à 1027. Afin de neutraliser cette augmentation il vous est proposé de baisser les pourcentages telles qu'exposées ci-dessous.

L'exposé du Rapporteur entendu,  
Le Conseil Communautaire,

Après en avoir délibéré,

## **DECIDE**

**Article 1 :** d'adopter la proposition de M. le Président sur le régime des indemnités de fonction, du Président, des Vice-Présidents, des membres du bureau titulaires d'une délégation de fonction et des Conseillers Communautaires, fixé aux taux suivants :

- Indemnité mensuelle de fonction pour le Président égale à 99,91 % de l'indice brut terminal de l'échelle indiciaire de la fonction publique territoriale, au lieu de 100,39 %,
- Indemnité mensuelle de fonction pour les Vice-Présidents égale à 45,50 % de l'indice brut terminal de l'échelle indiciaire de la fonction publique territoriale, au lieu de 45,72 %,
- Indemnité mensuelle de fonction pour les membres du bureau ayant délégation de fonction égale à 22,75 % de l'indice brut terminal de l'échelle indiciaire de la fonction publique territoriale au lieu de 22,86 %,
- Indemnité mensuelle de fonction pour les Conseillers Communautaires égale à 5,93 % de l'indice brut terminal de l'échelle indiciaire de la fonction publique territoriale au lieu de 5,96 %.

**Article 2 :** d'inscrire au budget les crédits correspondants.

**Article 3** : d'autoriser le Président ou en cas d'empêchement, le 1<sup>er</sup> Vice-Président, à prendre toute disposition pour l'exécution de cette délibération.

à la majorité avec 104 voix pour et 10 abstentions

**Le Président,**



**Gérard TRÉMÈGE.**

## **CONVENTION DE MISE A DISPOSITION DES BIENS**

Entre

La COMMUNAUTE D'AGGLOMERATION TARBES LOURDES PYRENEES, représentée par Monsieur Gérard TREMEGE, son Président, dûment habilité par délibérations du Conseil Communautaire du 28 juin 2017 et du 19 décembre 2018, ci-après désignée « La CATLP »,

d'une part,

Et

Le SYNDICAT INTERCOMMUNAL MULITI-ACCUEILS, JEUNESSE et ECOLES représentée par Madame Josette BOURDEU, sa Présidente dûment habilitée par délibération du Comité Syndical en date du 13 décembre 2018, ci-après désigné par les termes « Le SIMAJE »,

D'autre part,

### **EXPOSE**

Par délibération en date du 28 juin 2017, la CATLP a décidé de rendre aux Communes les compétences scolaires, périscolaires, extra scolaires et petite enfance, avec effet au 1<sup>er</sup> janvier 2018.

Dans le même temps les Communes des ex Communautés de Communes du Pays de Lourdes et de Batsurguère ont créé entre elles un Syndicat, le SIMAJE, afin d'exercer ces compétences.

Considérant que conformément à l'article L 1321-1 et suivants du CGCT, la mise à disposition des biens mobiliers et immobiliers nécessaires à l'exercice des compétences transférées est obligatoire,

Considérant que le bénéficiaire de la mise à disposition assume l'ensemble des droits et obligations du propriétaire des biens considérés, à l'exception du droit d'aliénation (prise en charge par le bénéficiaire des dépenses d'entretien courant et des réparations nécessaires à la préservation des biens),

Considérant que les biens affectés à l'exercice des compétences scolaire, periscolaires, extrascolaires et petite enfance, appartenant ou mis à disposition de la CATLP ont tous vocation à être mis à disposition du SIMAJE sur le périmètre précité.

Il est convenu et arrêté ce qui suit :



## **DISPOSITIONS PATRIMONIALES**

### **ARTICLE 1<sup>er</sup> – MISE A DISPOSITION DES BIENS MEUBLES ET IMMEUBLES**

La CATLP met à la disposition du SIMAJE les équipements cités ci-après :

#### **Bâtiments :**

<b>DESIGNATION</b>	<b>N° PARCELLE</b>	<b>COMMENTAIRES</b>
<b>ETABLISSEMENTS SCOLAIRES</b>		
<i>Ecole maternelle LAPACCA - LOURDES</i>	CO 97 (partiel)	Plan N°1
<i>Ecole maternelle DARRESPOUEY - LOURDES</i>	CX 46 (partiel)	Plan N°2
<i>Ecole maternelle LANNEDARRE - LOURDES</i>	BC 139 (partiel)	Plan N°3
<i>Ecole maternelle OPHITE - LOURDES</i>	CW 36 (partiel)	Plan N°4
<i>Groupe scolaire Honoré AUZON - LOURDES</i>	CN 59(partiel)	Plan N°5
<i>Groupe scolaire LAPACCA- LOURDES</i>	CP 65 (partiel)	Plan N°6
<i>Ecole ANCLADES - LOURDES</i>	BS 34 (partiel)	Plan N°7
<i>Ecole ADE</i>	AB 120 (partiel) AB 119 (partiel)	Plan N°8
<i>Ecole LOUBAJAC</i>	D 256(partiel) D 255	Plan N°9
<i>Ecole POUYFERRE</i>	B 318/B 319 (partiel)	Plan N°10
<i>Ecole ST PE DE BIGORRE</i>	AD 75a	Plan N°11
<i>Ecole LEZIGNAN</i>	B 122	Plan N°12
<i>Ecole d'OSSEN</i>	A 250 (partiel)	Plan N°13
<i>Centre MEDICO SCOLAIRE - LOURDES</i>	CP 44	Plan N°14
<b>AUTRES ETABLISSEMENTS</b>		
<i>BATIMENT SIEGE SIMAJE - LOURDES</i>	AO 256/259	Plan N°15
<i>CENTRE AERE - LOURDES</i>	AZ 247(partiel)	Plan N°16
<i>LUDOTHEQUE *</i>	BK 54 (partiel)	Plan N°17
<i>HALTE GARDERIE LA SOURIS VERTE *</i>	CW 79	Plan N°18

\* Ces deux bâtiment n'ayant pas l'objet d'un transfert d'actif entre la Ville de Lourdes et l'ex CCPL, ils feront l'objet d'une régularisation directe entre la Ville de Lourdes et le SIMAJE

## Véhicules

<b>MODELE</b>	<b>IMMATRICULATION</b>	<b>ANNEE</b>	<b>MARQUE</b>
Master	EM-929-FC	29/12/2003	RENAULT
Twingo	AK-918-QM	28/01/2010	RENAULT
Twingo	AK-625-JC	22/01/2010	RENAULT
Remorque	EM-857-SR	24/11/2008	LEADER
Tondeuse	EM-898-SR	09/10/2008	ISEKI
Partner	EM-907-SR	31/03/2006	PEUGEOT
Master	EM-828-SR	19/06/2008	RENAULT
Jumper	DJ-721-ZL	10/09/2014	CITROEN
Jumpy	CT-400-JD	30/04/2013	CITROEN
Ducato	CA-093-HA	01/01/2012	FIAT
Clio	EM-855-CF	01/01/2003	RENAULT
C3	CV-682-PS	07/06/2013	CITROEN
C1	CE-953-ND	26/04/2012	CITROEN
Berlingo	CT-392-JE	30/04/2013	CITROEN

Le mobilier et le matériel, liés aux équipements, sont mis à disposition en l'état où ils se trouvent au 1<sup>er</sup> janvier 2018 au SIMAJE, qui en devient affectataire.

Il est précisé que la CATLP reste affectataire pour l'exercice de ses propres compétences :

- De deux bureaux d'une surface globale d'environ 50 m<sup>2</sup> au sein du bâtiment du siège du SIMAJE pour héberger l'antenne sud du service ADS
- D'une surface d'environ 10m<sup>2</sup> au sein du groupe scolaire du Lapacca pour l'installation d'une balise de mesure de qualité de l'air.

Il est également précisé que la CATLP pourra bénéficier pour son service Autorisation du Droit des Sols d'une prestation d'affranchissement du courrier, laquelle sera refacturée annuellement du SIMAJE à la CATLP en fonction de la consommation réelle de la machine à affranchir.

La totalité des biens meubles et immeubles est reprise dans le PV de mise à disposition des biens annexé à la présente convention, correspondant aux mouvements d'actif entre les deux collectivités.

## **CONSEQUENCES DE LA MISE A DISPOSITION**

Accusé de réception en préfecture  
065-200069300-20181219-CC191218\_15a-AU  
Date de télétransmission : 26/12/2018  
Date de réception préfecture : 26/12/2018

### **ARTICLE 3 – ASSURANCES DIVERSES**

L'assurance des biens mis à disposition ne relève plus de la CATLP dès le 1<sup>er</sup> janvier 2018 et doit être assumée par le SIMAJE

### **DISPOSITIONS FINANCIERES**

#### **ARTICLE 4 – EMPRUNTS**

Les emprunts affectés à l'exercice de la compétence et/ou aux biens mis à disposition au titre de la présente convention sont transférés au SIMAJE.

Il s'agit des emprunts suivants :

- **emprunt n° 4195908 souscrit auprès de la Caisse d'Epargne** : capital emprunté 1 200 000 € pour la construction de l'école de St Pé de Bigorre

- **emprunt n° 510144784842 souscrit auprès du Crédit Agricole** : capital emprunté 550 000 € pour l'acquisition du bâtiment administratif Zi du Monge - 65100 Lourdes

- **emprunt n° 00000423603 souscrit auprès du Crédit Agricole** : capital emprunté 150 000 € pour la construction de l'école d'Ossen

- **emprunt n° 00000423605 souscrit auprès du Crédit Agricole** : capital emprunté 250 000 € - Prêt relais subventions/fctva pour l'école d'Ossen

Le Simaje ayant remboursé le 05/07/2018 la totalité du capital restant dû de cet emprunt à hauteur de 250 000 € alors qu'il n'a encaissé que 177 092 € au titre des subventions et du fctva préfinancés par ce prêt, il est convenu que le delta, soit la somme de 72 908 € correspondant aux recettes (fctva/subventions) encaissées par la CA TLP avant le 01/01/2018 soit reversée au SIMAJE.

- **emprunt n° 201400139 souscrit auprès de la CAF** : capital emprunté 35 000 € pour l'accueil de loisirs de St Pé de Bigorre

**D'autre part, l'emprunt N° 0000054493 souscrit auprès du Crédit Agricole à hauteur de 800 000 €** pour financer des équipements liés à plusieurs compétences ne peut être transféré partiellement.

Il est convenu que le SIMAJE remboursera chaque année à la Communauté d'Agglomération Tarbes Lourdes Pyrénées, par voie de convention financière, l'annuité (intérêts/capital) correspondant aux 320 000 € empruntés au titre de la compétence transférée.

#### **ARTICLE 5 – COUT**

Les biens mis à disposition le sont gratuitement.

### **DISPOSITIONS DIVERSES**

#### **ARTICLE 6 – DOSSIERS AFFERENTS AUX EQUIPEMENTS TRANSFERES**

Les dossiers techniques (rapports d'organismes agréés...) afférents aux équipements mis à disposition sont transférés au SIMAJE.

## **ARTICLE 7 – HYPOTHESE DE DESAFFECTATION DES BIENS**

Nonobstant les dispositions particulières prévues à la présente convention, les biens mis à disposition par la CATLP le sont en vue de leur affectation exclusive à la compétence scolaire/periscolaire/extrascolaire et petite enfance.

En cas de désaffectation de biens aux compétences précitées, les biens en question seront remis à leur propriétaire d'origine à savoir :

- La CATLP si le bien a été directement acquis par un des EPCI compétents au moment de cette acquisition (à savoir la CATLP, l'ex Communauté de Communes du Pays de Lourdes, l'ex Communauté de Communes de Batsurguère et l'ex Communauté de Communes de la Baronnie des Angles)
- La Commune d'origine du bien si ce dernier n'a pas été acquis par un des EPCI précités

## **DUREE – LITIGES**

### **ARTICLE 7 – DUREE**

La présente convention prend effet à la date du 1<sup>er</sup> janvier 2018, sans limitation de durée.

### **ARTICLE 8 – LITIGES**

Pour toute difficulté d'application de la présente convention en cas de litiges, la CATLP et le SIMAJE conviennent de saisir le Représentant de l'Etat dans le département avant tout recours contentieux.

Fait à JUILLAN, le

**Pour la CATLP**

**Pour le SIMAJE**

**Gérard TREMEGE**  
**Président**

**Josette BOURDEU**  
**Présidente**

Accusé de réception en préfecture  
065-200069300-20181219-CC191218\_15a-  
AU  
Date de télétransmission : 26/12/2018  
Date de réception préfecture : 26/12/2018

## **PROCES VERBAL DE MISE A DISPOSITION DES BIENS**

Entre

La COMMUNAUTE D'AGGLOMERATION TARBES LOURDES PYRENEES, représentée par Monsieur Gérard TREMEGE, son Président, dûment habilité par délibérations du Conseil Communautaire du 28 juin 2017 et du 19 décembre 2018, ci-après désignée « La CATLP »,

d'une part,

Et

Le SYNDICAT INTERCOMMUNAL MULITI-ACCUEILS, JEUNESSE et ECOLES représentée par Madame Josette BOURDEU, sa Présidente dûment habilitée par délibération du Comité Syndical en date du 13 décembre 2018, ci-après désigné par les termes « Le SIMAJE »,

D'autre part,

### **EXPOSE**

Vu la délibération en date du 28 juin 2017, le Conseil Communautaire de la Communauté d'Agglomération Tarbes Lourdes Pyrénées (CATLP) a décidé de restituer aux Communes les compétences en matière scolaire, périscolaire, extrascolaire et petite enfance, avec effet au 1<sup>er</sup> janvier 2018.

Vu l'arrêté préfectoral n°65-2017-12-14-007 du 14 décembre 2017 portant création d'un Syndicat Intercommunal Multi-Accueil Jeunesse et Ecoles du Pays de Lourdes (SIMAJE) entre les Communes des ex Communautés de Communes du Pays de Lourdes et de Batsurguère afin d'exercer ces compétences à compter du 1<sup>er</sup> janvier 2018,

Vu l'article L.1321-1 du Code Général des Collectivités Territoriales (CGCT) prévoyant que le transfert d'une compétence entraîne de plein droit la mise à la disposition de la collectivité bénéficiaire des biens meubles et immeubles utilisés, à la date de ce transfert, pour l'exercice de cette compétence, et que cette mise à disposition est constatée par un procès-verbal établi contradictoirement entre les représentants de la collectivité antérieurement compétente et de la collectivité bénéficiaire,

La CATLP met à la disposition du SIMAJE les biens ci-après désignés:

Accusé de réception en préfecture  
065-200069300-20181219-CC191218\_15b-  
AU  
Date de télétransmission : 26/12/2018  
Date de réception préfecture : 26/12/2018



218\_15b-  
018  
2/2018

Accusé de réception en préfecture  
065-200069300-20181219-CC191218\_15b-AU  
Date de télétransmission : 26/12/2018  
Date de réception préfecture : 26/12/2018

Accusé de réception en préfecture  
065-200069300-20181219-CC191218\_15b-AU  
Date de télétransmission : 26/12/2018  
Date de réception préfecture : 26/12/2018

Accusé de réception en préfecture  
065-200069300-20181219-CC191218\_15b-AU  
Date de télétransmission : 26/12/2018  
Date de réception préfecture : 26/12/2018



Accusé de réception en préfecture  
065-200069300-20181219-CC191218\_15b-AU  
Date de télétransmission : 26/12/2018  
Date de réception préfecture : 26/12/2018















2011-CCP-17-31	2011-CCP-17-31	CCP-2011-17-31	TRAVAUX MAÇONNERIE D'APPRENTISSAGE	BATIMENTS, CONSTRUCTIONS	2 994,32	16/09/2011	0	0,00	0,00	2 994,32
2011-CCP-17-33	2011-CCP-17-33	CCP-2011-17-33	RESEAU EAU USEE D'APPRENTISSAGE	BATIMENTS, CONSTRUCTIONS	3 710,65	12/11/2011	0	0,00	0,00	3 710,65
2011-CCP-17-34	2011-CCP-17-34	CCP-2011-17-34	RESEAU EAU USEE D'APPRENTISSAGE	BATIMENTS, CONSTRUCTIONS	6 698,18	10/12/2011	0	0,00	0,00	6 698,18
2011-CCP-18-01	2011-CCP-18-01	CCP-2011-18-01	TRAVAUX SOL, BUREAU HONORE ALIZ	BATIMENTS, CONSTRUCTIONS	1 252,21	23/09/2011	0	0,00	0,00	1 252,21
2011-CCP-18-02	2011-CCP-18-02	CCP-2011-18-02	PENULTIMES MUR ET PLAFOND BUREAU	BATIMENTS, CONSTRUCTIONS	2 016,16	23/09/2011	0	0,00	0,00	2 016,16
2011-CCP-18-03	2011-CCP-18-03	CCP-2011-18-03	PENULTIMES MUR ET PLAFOND BUREAU	BATIMENTS, CONSTRUCTIONS	1 734,20	23/09/2011	0	0,00	0,00	1 734,20
2011-CCP-18-04	2011-CCP-18-04	CCP-2011-18-04	FEUILLE VITRES	BATIMENTS, CONSTRUCTIONS	1 930,20	23/09/2011	0	0,00	0,00	1 930,20
2011-CCP-18-05	2011-CCP-18-05	CCP-2011-18-05	FEUILLE VITRES	BATIMENTS, CONSTRUCTIONS	379,40	23/09/2011	0	0,00	0,00	379,40
2011-CCP-18-06	2011-CCP-18-06	CCP-2011-18-06	FEUILLE VITRES	BATIMENTS, CONSTRUCTIONS	9 773,47	04/04/2011	0	0,00	0,00	9 773,47
2011-CCP-18-07	2011-CCP-18-07	CCP-2011-18-07	FEUILLE VITRES	BATIMENTS, CONSTRUCTIONS	1 969,52	09/09/2011	0	0,00	0,00	1 969,52
2011-CCP-18-08	2011-CCP-18-08	CCP-2011-18-08	FEUILLE VITRES	BATIMENTS, CONSTRUCTIONS	449,70	09/09/2011	0	0,00	0,00	449,70
2011-CCP-18-09	2011-CCP-18-09	CCP-2011-18-09	FEUILLE VITRES	BATIMENTS, CONSTRUCTIONS	2 846,19	07/03/2011	0	0,00	0,00	2 846,19
2011-CCP-18-10	2011-CCP-18-10	CCP-2011-18-10	FEUILLE VITRES	BATIMENTS, CONSTRUCTIONS	2 760,00	07/03/2011	0	0,00	0,00	2 760,00
2011-CCP-18-11	2011-CCP-18-11	CCP-2011-18-11	FEUILLE VITRES	BATIMENTS, CONSTRUCTIONS	871,88	12/09/2011	0	0,00	0,00	871,88
2011-CCP-18-12	2011-CCP-18-12	CCP-2011-18-12	FEUILLE VITRES	BATIMENTS, CONSTRUCTIONS	4 432,58	07/10/2011	0	0,00	0,00	4 432,58
2011-CCP-18-13	2011-CCP-18-13	CCP-2011-18-13	FEUILLE VITRES	BATIMENTS, CONSTRUCTIONS	2 216,16	07/10/2011	0	0,00	0,00	2 216,16
2011-CCP-18-14	2011-CCP-18-14	CCP-2011-18-14	FEUILLE VITRES	BATIMENTS, CONSTRUCTIONS	6 097,64	07/10/2011	0	0,00	0,00	6 097,64
2011-CCP-18-15	2011-CCP-18-15	CCP-2011-18-15	FEUILLE VITRES	BATIMENTS, CONSTRUCTIONS	2 992,99	23/09/2011	0	0,00	0,00	2 992,99
2011-CCP-18-16	2011-CCP-18-16	CCP-2011-18-16	FEUILLE VITRES	BATIMENTS, CONSTRUCTIONS	1 585,50	23/09/2011	0	0,00	0,00	1 585,50
2011-CCP-18-17	2011-CCP-18-17	CCP-2011-18-17	FEUILLE VITRES	BATIMENTS, CONSTRUCTIONS	9 241,49	16/05/2011	0	0,00	0,00	9 241,49
2011-CCP-18-18	2011-CCP-18-18	CCP-2011-18-18	FEUILLE VITRES	BATIMENTS, CONSTRUCTIONS	3 548,53	16/05/2011	0	0,00	0,00	3 548,53
2011-CCP-18-19	2011-CCP-18-19	CCP-2011-18-19	FEUILLE VITRES	BATIMENTS, CONSTRUCTIONS	1 464,96	16/05/2011	0	0,00	0,00	1 464,96
2011-CCP-18-20	2011-CCP-18-20	CCP-2011-18-20	FEUILLE VITRES	BATIMENTS, CONSTRUCTIONS	1 602,64	16/05/2011	0	0,00	0,00	1 602,64
2011-CCP-18-21	2011-CCP-18-21	CCP-2011-18-21	FEUILLE VITRES	BATIMENTS, CONSTRUCTIONS	1 212,89	16/05/2011	0	0,00	0,00	1 212,89
2011-CCP-18-22	2011-CCP-18-22	CCP-2011-18-22	FEUILLE VITRES	BATIMENTS, CONSTRUCTIONS	696,67	16/05/2011	0	0,00	0,00	696,67
2011-CCP-18-23	2011-CCP-18-23	CCP-2011-18-23	FEUILLE VITRES	BATIMENTS, CONSTRUCTIONS	1 248,10	16/05/2011	0	0,00	0,00	1 248,10
2011-CCP-18-24	2011-CCP-18-24	CCP-2011-18-24	FEUILLE VITRES	BATIMENTS, CONSTRUCTIONS	2 169,20	16/05/2011	0	0,00	0,00	2 169,20
2011-CCP-18-25	2011-CCP-18-25	CCP-2011-18-25	FEUILLE VITRES	BATIMENTS, CONSTRUCTIONS	962,78	16/05/2011	0	0,00	0,00	962,78
2011-CCP-18-26	2011-CCP-18-26	CCP-2011-18-26	FEUILLE VITRES	BATIMENTS, CONSTRUCTIONS	1 489,02	16/05/2011	0	0,00	0,00	1 489,02
2011-CCP-18-27	2011-CCP-18-27	CCP-2011-18-27	FEUILLE VITRES	BATIMENTS, CONSTRUCTIONS	691,00	16/05/2011	0	0,00	0,00	691,00
2011-CCP-18-28	2011-CCP-18-28	CCP-2011-18-28	FEUILLE VITRES	BATIMENTS, CONSTRUCTIONS	270,65	16/05/2011	0	0,00	0,00	270,65
2011-CCP-18-29	2011-CCP-18-29	CCP-2011-18-29	FEUILLE VITRES	BATIMENTS, CONSTRUCTIONS	1 969,15	21/03/2011	0	0,00	0,00	1 969,15
2011-CCP-18-30	2011-CCP-18-30	CCP-2011-18-30	FEUILLE VITRES	BATIMENTS, CONSTRUCTIONS	1 059,08	16/05/2011	0	0,00	0,00	1 059,08
2011-CCP-18-31	2011-CCP-18-31	CCP-2011-18-31	FEUILLE VITRES	BATIMENTS, CONSTRUCTIONS	2 505,96	16/05/2011	0	0,00	0,00	2 505,96
2011-CCP-18-32	2011-CCP-18-32	CCP-2011-18-32	FEUILLE VITRES	BATIMENTS, CONSTRUCTIONS	2 719,20	16/05/2011	0	0,00	0,00	2 719,20
2011-CCP-18-33	2011-CCP-18-33	CCP-2011-18-33	FEUILLE VITRES	BATIMENTS, CONSTRUCTIONS	6 774,95	16/05/2011	0	0,00	0,00	6 774,95
2011-CCP-18-34	2011-CCP-18-34	CCP-2011-18-34	FEUILLE VITRES	BATIMENTS, CONSTRUCTIONS	4 485,34	16/05/2011	0	0,00	0,00	4 485,34
2011-CCP-18-35	2011-CCP-18-35	CCP-2011-18-35	FEUILLE VITRES	BATIMENTS, CONSTRUCTIONS	2 354,57	16/05/2011	0	0,00	0,00	2 354,57
2011-CCP-18-36	2011-CCP-18-36	CCP-2011-18-36	FEUILLE VITRES	BATIMENTS, CONSTRUCTIONS	1 263,40	16/05/2011	0	0,00	0,00	1 263,40
2011-CCP-18-37	2011-CCP-18-37	CCP-2011-18-37	FEUILLE VITRES	BATIMENTS, CONSTRUCTIONS	6 535,11	16/05/2011	0	0,00	0,00	6 535,11
2011-CCP-18-38	2011-CCP-18-38	CCP-2011-18-38	FEUILLE VITRES	BATIMENTS, CONSTRUCTIONS	4 607,44	16/05/2011	0	0,00	0,00	4 607,44
2011-CCP-18-39	2011-CCP-18-39	CCP-2011-18-39	FEUILLE VITRES	BATIMENTS, CONSTRUCTIONS	2 305,65	16/05/2011	0	0,00	0,00	2 305,65
2011-CCP-18-40	2011-CCP-18-40	CCP-2011-18-40	FEUILLE VITRES	BATIMENTS, CONSTRUCTIONS	75 940,00	16/05/2011	0	0,00	0,00	75 940,00
2011-CCP-18-41	2011-CCP-18-41	CCP-2011-18-41	FEUILLE VITRES	BATIMENTS, CONSTRUCTIONS	4 544,80	16/05/2011	0	0,00	0,00	4 544,80
2011-CCP-18-42	2011-CCP-18-42	CCP-2011-18-42	FEUILLE VITRES	BATIMENTS, CONSTRUCTIONS	3 589,44	16/05/2011	0	0,00	0,00	3 589,44
2011-CCP-18-43	2011-CCP-18-43	CCP-2011-18-43	FEUILLE VITRES	BATIMENTS, CONSTRUCTIONS	703,65	16/05/2011	0	0,00	0,00	703,65
2011-CCP-18-44	2011-CCP-18-44	CCP-2011-18-44	FEUILLE VITRES	BATIMENTS, CONSTRUCTIONS	265,51	16/05/2011	0	0,00	0,00	265,51
2011-CCP-18-45	2011-CCP-18-45	CCP-2011-18-45	FEUILLE VITRES	BATIMENTS, CONSTRUCTIONS	6 201,26	16/05/2011	0	0,00	0,00	6 201,26
2011-CCP-18-46	2011-CCP-18-46	CCP-2011-18-46	FEUILLE VITRES	BATIMENTS, CONSTRUCTIONS	2 465,31	16/05/2011	0	0,00	0,00	2 465,31
2011-CCP-18-47	2011-CCP-18-47	CCP-2011-18-47	FEUILLE VITRES	BATIMENTS, CONSTRUCTIONS	3 103,62	16/05/2011	0	0,00	0,00	3 103,62
2011-CCP-18-48	2011-CCP-18-48	CCP-2011-18-48	FEUILLE VITRES	BATIMENTS, CONSTRUCTIONS	3 078,57	16/05/2011	0	0,00	0,00	3 078,57
2011-CCP-18-49	2011-CCP-18-49	CCP-2011-18-49	FEUILLE VITRES	BATIMENTS, CONSTRUCTIONS	3 021,66	16/05/2011	0	0,00	0,00	3 021,66
2011-CCP-18-50	2011-CCP-18-50	CCP-2011-18-50	FEUILLE VITRES	BATIMENTS, CONSTRUCTIONS	1 471,08	16/05/2011	0	0,00	0,00	1 471,08
2011-CCP-18-51	2011-CCP-18-51	CCP-2011-18-51	FEUILLE VITRES	BATIMENTS, CONSTRUCTIONS	7 344,28	16/05/2011	0	0,00	0,00	7 344,28
2011-CCP-18-52	2011-CCP-18-52	CCP-2011-18-52	FEUILLE VITRES	BATIMENTS, CONSTRUCTIONS	1 068,76	16/05/2011	0	0,00	0,00	1 068,76
2011-CCP-18-53	2011-CCP-18-53	CCP-2011-18-53	FEUILLE VITRES	BATIMENTS, CONSTRUCTIONS	723,14	16/05/2011	0	0,00	0,00	723,14
2011-CCP-18-54	2011-CCP-18-54	CCP-2011-18-54	FEUILLE VITRES	BATIMENTS, CONSTRUCTIONS	2 305,65	16/05/2011	0	0,00	0,00	2 305,65
2011-CCP-18-55	2011-CCP-18-55	CCP-2011-18-55	FEUILLE VITRES	BATIMENTS, CONSTRUCTIONS	74 096,30	16/05/2011	0	0,00	0,00	74 096,30
2011-CCP-18-56	2011-CCP-18-56	CCP-2011-18-56	FEUILLE VITRES	BATIMENTS, CONSTRUCTIONS	7 006,22	16/05/2011	0	0,00	0,00	7 006,22
2011-CCP-18-57	2011-CCP-18-57	CCP-2011-18-57	FEUILLE VITRES	BATIMENTS, CONSTRUCTIONS	2 945,35	16/05/2011	0	0,00	0,00	2 945,35
2011-CCP-18-58	2011-CCP-18-58	CCP-2011-18-58	FEUILLE VITRES	BATIMENTS, CONSTRUCTIONS	974,74	16/05/2011	0	0,00	0,00	974,74
2011-CCP-18-59	2011-CCP-18-59	CCP-2011-18-59	FEUILLE VITRES	BATIMENTS, CONSTRUCTIONS	5 563,95	16/05/2011	0	0,00	0,00	5 563,95
2011-CCP-18-60	2011-CCP-18-60	CCP-2011-18-60	FEUILLE VITRES	BATIMENTS, CONSTRUCTIONS	2 860,14	16/05/2011	0	0,00	0,00	2 860,14
2011-CCP-18-61	2011-CCP-18-61	CCP-2011-18-61	FEUILLE VITRES	BATIMENTS, CONSTRUCTIONS	8 031,32	16/05/2011	0	0,00	0,00	8 031,32
2011-CCP-18-62	2011-CCP-18-62	CCP-2011-18-62	FEUILLE VITRES	BATIMENTS, CONSTRUCTIONS	4 827,03	16/05/2011	0	0,00	0,00	4 827,03
2011-CCP-18-63	2011-CCP-18-63	CCP-2011-18-63	FEUILLE VITRES	BATIMENTS, CONSTRUCTIONS	3 553,97	16/05/2011	0	0,00	0,00	3 553,97
2011-CCP-18-64	2011-CCP-18-64	CCP-2011-18-64	FEUILLE VITRES	BATIMENTS, CONSTRUCTIONS	5 699,52	16/05/2011	0	0,00	0,00	5 699,52
2011-CCP-18-65	2011-CCP-18-65	CCP-2011-18-65	FEUILLE VITRES	BATIMENTS, CONSTRUCTIONS	2 690,23	16/05/2011	0	0,00	0,00	2 690,23
2011-CCP-18-66	2011-CCP-18-66	CCP-2011-18-66	FEUILLE VITRES	BATIMENTS, CONSTRUCTIONS	924,61	16/05/2011	0	0,00	0,00	924,61
2011-CCP-18-67	2011-CCP-18-67	CCP-2011-18-67	FEUILLE VITRES	BATIMENTS, CONSTRUCTIONS	1 679,18	16/05/2011	0	0,00	0,00	1 679,18
2011-CCP-18-68	2011-CCP-18-68	CCP-2011-18-68	FEUILLE VITRES	BATIMENTS, CONSTRUCTIONS	1 760,46	16/05/2011	0	0,00	0,00	1 760,46
2011-CCP-18-69	2011-CCP-18-69	CCP-2011-18-69	FEUILLE VITRES	BATIMENTS, CONSTRUCTIONS	2 595,32	16/05/2011	0	0,00	0,00	2 595,32
2011-CCP-18-70	2011-CCP-18-70	CCP-2011-18-70	FEUILLE VITRES	BATIMENTS, CONSTRUCTIONS	1 746,36	16/05/2011	0	0,00	0,00	1 746,36
2011-CCP-18-71	2011-CCP-18-71	CCP-2011-18-71	FEUILLE VITRES	BATIMENTS, CONSTRUCTIONS	4 633,89	16/05/2011	0	0,00	0,00	4 633,89
2011-CCP-18-72	2011-CCP-18-72	CCP-2011-18-72	FEUILLE VITRES	BATIMENTS, CONSTRUCTIONS	4 873,40	16/05/2011	0	0,00	0,00	4 873,40
2011-CCP-18-73	2011-CCP-18-73	CCP-2011-18-73	FEUILLE VITRES	BATIMENTS, CONSTRUCTIONS	1 870,50	16/05/2011	0	0,00	0,00	1 870,50
2011-CCP-18-74	2011-CCP-18-74	CCP-2011-18-74	FEUILLE VITRES	BATIMENTS, CONSTRUCTIONS	33 956,96	16/05/2011	0	0,00	0,00	33 956,96
2011-CCP-18-75	2011-CCP-18-75	CCP-2011-18-75	FEUILLE VITRES	BATIMENTS, CONSTRUCTIONS	19 603,10	16/05/2011	0	0,00	0,00	19 603,10
2011-CCP-18-76	2011-CCP-18-76	CCP-2011-18-76	FEUILLE VITRES	BATIMENTS, CONSTRUCTIONS	252,00	16/05/2011	0	0,00	0,00	252,00
2011-CCP-18-77	2011-CCP-18-77	CCP-2011-18-77	FEUILLE VITRES	BATIMENTS, CONSTRUCTIONS	34 636,32	16/05/2011	0	0,00	0,00	34 636,32





Accusé de réception en préfecture  
065-200069300-20181219-CC191218\_15b-AU  
Date de télétransmission : 26/12/2018  
Date de réception préfecture : 26/12/2018



Accusé de réception en préfecture  
065-200069300-20181219-CC191218\_15b-AU  
Date de télétransmission : 26/12/2018  
Date de réception préfecture : 26/12/2018

Nation	Monnaie	Designation du bien	Étance	Valeur (répétitive)	Durée (distribution)	Durée de l'échantillon	Interprétation des résultats	V.N.C. au 01/01/2018	V.N.C. au 11/12/2018
1999-COP-3-2-1763	1999-COP-3-2-1763	MOB ET MAT INFO-TRANSFERTI COUP	MATÉRIEL INFORMATIQUE 121	3 590 03	07/06/1994	5	0,00	0,00	0,00
2000-COP-3-2-1763	2000-COP-3-2-1763	MOB ET MAT INFO-TRANSFERTI COUP	MATÉRIEL INFORMATIQUE 121	457 35	20/01/2000	5	0,00	0,00	0,00
2000-COP-3-2-1763	2000-COP-3-2-1763	MOB ET MAT INFO-TRANSFERTI COUP	MATÉRIEL INFORMATIQUE 121	3 985 01	22/06/2003	5	0,00	0,00	0,00
2000-COP-3-2-1763	2000-COP-3-2-1763	MOB ET MAT INFO-TRANSFERTI COUP	MATÉRIEL INFORMATIQUE 121	2 448 00	28/02/2003	10	0,00	0,00	0,00
2000-COP-3-2-1763	2000-COP-3-2-1763	MOB ET MAT INFO-TRANSFERTI COUP	MATÉRIEL INFORMATIQUE 121	6 512 76	17/11/2003	5	0,00	0,00	0,00
2000-COP-3-2-1763	2000-COP-3-2-1763	MOB ET MAT INFO-TRANSFERTI COUP	MATÉRIEL INFORMATIQUE 121	2 920 24	31/12/2003	5	0,00	0,00	0,00
2000-COP-3-2-1763	2000-COP-3-2-1763	MOB ET MAT INFO-TRANSFERTI COUP	MATÉRIEL INFORMATIQUE 121	3 038 61	31/04/2004	10	0,00	0,00	0,00
2000-COP-3-2-1763	2000-COP-3-2-1763	MOB ET MAT INFO-TRANSFERTI COUP	MATÉRIEL INFORMATIQUE 121	56 171	05/11/2004	10	0,00	0,00	0,00
2000-COP-3-2-1763	2000-COP-3-2-1763	MOB ET MAT INFO-TRANSFERTI COUP	MATÉRIEL INFORMATIQUE 121	4 197 57	01/07/2005	10	0,00	0,00	0,00
2000-COP-3-2-1763	2000-COP-3-2-1763	MOB ET MAT INFO-TRANSFERTI COUP	MATÉRIEL INFORMATIQUE 121	60 305 46	02/06/2005	10	0,00	0,00	0,00
2000-COP-3-2-1763	2000-COP-3-2-1763	MOB ET MAT INFO-TRANSFERTI COUP	MATÉRIEL INFORMATIQUE 121	2 232 43	10/07/2005	3	0,00	0,00	0,00
2000-COP-3-2-1763	2000-COP-3-2-1763	MOB ET MAT INFO-TRANSFERTI COUP	MATÉRIEL INFORMATIQUE 121	18 100 61	31/12/2005	3	0,00	0,00	0,00
2000-COP-3-2-1763	2000-COP-3-2-1763	MOB ET MAT INFO-TRANSFERTI COUP	MATÉRIEL INFORMATIQUE 121	3 432 57	01/08/2006	10	0,00	0,00	0,00
2000-COP-3-2-1763	2000-COP-3-2-1763	MOB ET MAT INFO-TRANSFERTI COUP	MATÉRIEL INFORMATIQUE 121	119 00	09/03/2006	3	0,00	0,00	0,00
2000-COP-3-2-1763	2000-COP-3-2-1763	MOB ET MAT INFO-TRANSFERTI COUP	MATÉRIEL INFORMATIQUE 121	11 550	01/01/2007	10	0,00	0,00	0,00
2000-COP-3-2-1763	2000-COP-3-2-1763	MOB ET MAT INFO-TRANSFERTI COUP	MATÉRIEL INFORMATIQUE 121	18 100 61	31/12/2005	3	0,00	0,00	0,00
2000-COP-3-2-1763	2000-COP-3-2-1763	MOB ET MAT INFO-TRANSFERTI COUP	MATÉRIEL INFORMATIQUE 121	3 432 57	01/08/2006	10	0,00	0,00	0,00
2000-COP-3-2-1763	2000-COP-3-2-1763	MOB ET MAT INFO-TRANSFERTI COUP	MATÉRIEL INFORMATIQUE 121	119 00	09/03/2006	3	0,00	0,00	0,00



















2009-COP-29-10	2009-COP-29-10	COP-2009-29-10	MOBIER CENTRE ABRE DE LOURDE	MATERIEL DE BUREAU & MOBI	14 692,60	04/02/2009	10	1 460,20	11 754,32	2 330,54	1 460,25
2009-COP-30-24	2009-COP-30-24	COP-2009-30-24	BANCS ECOLE POULEYFERRE	MATERIEL DE BUREAU & MOBI	331,29	04/02/2009	10	33,13	265,04	60,24	33,11
2009-COP-30-9	2009-COP-30-9	COP-2009-30-9	chaissine entrée pouleyferre	MATERIEL DE BUREAU & MOBI	490,96	31/12/2009	10	61,00	487,70	122,26	61,26
2009-COP-31-18	2009-COP-31-18	COP-2009-31-18	BANCS MATERNELLE ECOLE ADE	MATERIEL DE BUREAU & MOBI	290,79	12/05/2009	10	26,08	208,64	55,15	26,07
2009-COP-35-2	2009-COP-35-2	COP-2009-35-2	ACHAT MOBILIER	MATERIEL DE BUREAU & MOBI	3 272,77	18/11/2009	10	307,27	2 698,16	674,56	337,29
2009-COP-35-2	2009-COP-35-2	COP-2009-35-2	ACHAT MOBILIER	MATERIEL DE BUREAU & MOBI	2 219,78	01/12/2010	10	221,00	0,00	2 219,78	1 099,78
2010-COP-10-114	2010-COP-10-114	COP-2010-10-114	TABLES ECOLE ASIN	MATERIEL DE BUREAU & MOBI	950,65	09/07/2010	10	95,06	665,42	285,16	150,10
2010-COP-10-136	2010-COP-10-136	COP-2010-10-136	MOBIER BUREAU DIRECTION	MATERIEL DE BUREAU & MOBI	4 368,55	24/11/2010	10	433,61	3 195,60	1 960,78	607,17
2010-COP-10-136	2010-COP-10-136	COP-2010-10-136	BANQUE ACOUELE BA COMMUNAUX	MATERIEL DE BUREAU & MOBI	919,60	01/05/2010	10	0,00	919,60	0,00	0,00
2010-COP-10-136	2010-COP-10-136	COP-2010-10-136	BANQUE ACOUELE BA COMMUNAUX	MATERIEL DE BUREAU & MOBI	325,45	15/02/2010	10	33,25	232,75	99,74	66,40
2010-COP-10-136	2010-COP-10-136	COP-2010-10-136	BANQUE ACOUELE BA COMMUNAUX	MATERIEL DE BUREAU & MOBI	450,79	02/05/2010	10	47,50	252,60	118,39	128,79
2010-COP-10-136	2010-COP-10-136	COP-2010-10-136	BANQUE ACOUELE BA COMMUNAUX	MATERIEL DE BUREAU & MOBI	1 068,82	02/05/2010	10	107,82	1 017,54	462,39	550,80
2010-COP-10-136	2010-COP-10-136	COP-2010-10-136	BANQUE ACOUELE BA COMMUNAUX	MATERIEL DE BUREAU & MOBI	1 312,40	18/01/2011	10	132,40	1 152,82	101,91	172,52
2010-COP-10-136	2010-COP-10-136	COP-2010-10-136	BANQUE ACOUELE BA COMMUNAUX	MATERIEL DE BUREAU & MOBI	254,73	14/02/2011	10	25,47	154,68	103,30	172,52
2010-COP-10-136	2010-COP-10-136	COP-2010-10-136	BANQUE ACOUELE BA COMMUNAUX	MATERIEL DE BUREAU & MOBI	299,54	14/02/2011	10	29,95	200,32	134,92	101,20
2010-COP-10-136	2010-COP-10-136	COP-2010-10-136	BANQUE ACOUELE BA COMMUNAUX	MATERIEL DE BUREAU & MOBI	337,24	07/06/2011	10	33,72	1 003,37	1 003,37	892,60
2010-COP-10-136	2010-COP-10-136	COP-2010-10-136	BANQUE ACOUELE BA COMMUNAUX	MATERIEL DE BUREAU & MOBI	1 874,53	09/11/2012	10	187,45	787,75	787,29	629,83
2010-COP-10-136	2010-COP-10-136	COP-2010-10-136	BANQUE ACOUELE BA COMMUNAUX	MATERIEL DE BUREAU & MOBI	337,67	11/12/2012	10	33,70	1 688,05	168,05	135,10
2010-COP-10-136	2010-COP-10-136	COP-2010-10-136	BANQUE ACOUELE BA COMMUNAUX	MATERIEL DE BUREAU & MOBI	2 490,07	24/10/2012	10	249,01	1 245,05	1 245,05	999,01
2010-COP-10-136	2010-COP-10-136	COP-2010-10-136	BANQUE ACOUELE BA COMMUNAUX	MATERIEL DE BUREAU & MOBI	595,27	11/12/2012	10	59,32	296,60	296,62	237,30
2010-COP-10-136	2010-COP-10-136	COP-2010-10-136	BANQUE ACOUELE BA COMMUNAUX	MATERIEL DE BUREAU & MOBI	2 688,62	22/01/2012	10	268,38	1 341,00	1 074,54	1 074,54
2010-COP-10-136	2010-COP-10-136	COP-2010-10-136	BANQUE ACOUELE BA COMMUNAUX	MATERIEL DE BUREAU & MOBI	137,68	11/12/2012	10	13,67	89,65	89,65	71,86
2010-COP-10-136	2010-COP-10-136	COP-2010-10-136	BANQUE ACOUELE BA COMMUNAUX	MATERIEL DE BUREAU & MOBI	1 310,82	18/01/2013	10	131,02	1 058,05	105,05	125,01
2010-COP-10-136	2010-COP-10-136	COP-2010-10-136	BANQUE ACOUELE BA COMMUNAUX	MATERIEL DE BUREAU & MOBI	398,60	21/03/2012	10	39,83	1 058,05	105,05	125,01
2010-COP-10-136	2010-COP-10-136	COP-2010-10-136	BANQUE ACOUELE BA COMMUNAUX	MATERIEL DE BUREAU & MOBI	291,50	12/06/2012	10	29,15	145,75	145,75	125,01
2010-COP-10-136	2010-COP-10-136	COP-2010-10-136	BANQUE ACOUELE BA COMMUNAUX	MATERIEL DE BUREAU & MOBI	772,50	14/05/2012	10	77,25	398,25	398,25	300,00
2010-COP-10-136	2010-COP-10-136	COP-2010-10-136	BANQUE ACOUELE BA COMMUNAUX	MATERIEL DE BUREAU & MOBI	1 357,50	11/12/2012	10	135,75	678,75	678,75	544,00
2010-COP-10-136	2010-COP-10-136	COP-2010-10-136	BANQUE ACOUELE BA COMMUNAUX	MATERIEL DE BUREAU & MOBI	821,65	10/09/2012	10	82,17	410,85	410,85	321,63
2010-COP-10-136	2010-COP-10-136	COP-2010-10-136	BANQUE ACOUELE BA COMMUNAUX	MATERIEL DE BUREAU & MOBI	248,36	11/12/2012	10	24,84	134,70	134,66	60,72
2010-COP-10-136	2010-COP-10-136	COP-2010-10-136	BANQUE ACOUELE BA COMMUNAUX	MATERIEL DE BUREAU & MOBI	555,40	24/05/2012	10	55,55	227,75	227,75	181,15
2010-COP-10-136	2010-COP-10-136	COP-2010-10-136	BANQUE ACOUELE BA COMMUNAUX	MATERIEL DE BUREAU & MOBI	3 202,89	23/10/2012	10	320,29	1 601,45	1 601,44	1 281,15
2010-COP-10-136	2010-COP-10-136	COP-2010-10-136	BANQUE ACOUELE BA COMMUNAUX	MATERIEL DE BUREAU & MOBI	128,66	17/04/2012	10	12,86	64,30	64,28	51,42
2010-COP-10-136	2010-COP-10-136	COP-2010-10-136	BANQUE ACOUELE BA COMMUNAUX	MATERIEL DE BUREAU & MOBI	134,84	25/01/2013	10	13,48	53,02	60,92	67,44
2010-COP-10-136	2010-COP-10-136	COP-2010-10-136	BANQUE ACOUELE BA COMMUNAUX	MATERIEL DE BUREAU & MOBI	1 589,40	25/01/2013	10	158,95	698,02	697,89	748,24
2010-COP-10-136	2010-COP-10-136	COP-2010-10-136	BANQUE ACOUELE BA COMMUNAUX	MATERIEL DE BUREAU & MOBI	1 007,97	10/07/2013	10	100,79	1 007,96	150,35	138,26
2010-COP-10-136	2010-COP-10-136	COP-2010-10-136	BANQUE ACOUELE BA COMMUNAUX	MATERIEL DE BUREAU & MOBI	2 488,40	11/07/2013	10	248,84	372,96	372,96	310,72
2010-COP-10-136	2010-COP-10-136	COP-2010-10-136	BANQUE ACOUELE BA COMMUNAUX	MATERIEL DE BUREAU & MOBI	552,50	29/03/2013	10	55,25	559,68	8 330,22	6 941,35
2010-COP-10-136	2010-COP-10-136	COP-2010-10-136	BANQUE ACOUELE BA COMMUNAUX	MATERIEL DE BUREAU & MOBI	32,50	11/07/2013	10	3,25	22,00	32,50	27,25
2010-COP-10-136	2010-COP-10-136	COP-2010-10-136	BANQUE ACOUELE BA COMMUNAUX	MATERIEL DE BUREAU & MOBI	55,50	14/01/2013	10	5,54	42,00	55,50	47,45
2010-COP-10-136	2010-COP-10-136	COP-2010-10-136	BANQUE ACOUELE BA COMMUNAUX	MATERIEL DE BUREAU & MOBI	747,68	12/06/2013	10	74,76	299,16	448,80	371,80
2010-COP-10-136	2010-COP-10-136	COP-2010-10-136	BANQUE ACOUELE BA COMMUNAUX	MATERIEL DE BUREAU & MOBI	405,44	10/02/2013	10	40,54	162,16	243,28	202,74
2010-COP-10-136	2010-COP-10-136	COP-2010-10-136	BANQUE ACOUELE BA COMMUNAUX	MATERIEL DE BUREAU & MOBI	405,44	10/02/2013	10	40,54	162,16	243,28	202,74
2010-COP-10-136	2010-COP-10-136	COP-2010-10-136	BANQUE ACOUELE BA COMMUNAUX	MATERIEL DE BUREAU & MOBI	225,00	23/05/2013	10	22,50	91,00	137,40	114,50
2010-COP-10-136	2010-COP-10-136	COP-2010-10-136	BANQUE ACOUELE BA COMMUNAUX	MATERIEL DE BUREAU & MOBI	405,44	10/02/2013	10	40,54	162,16	243,28	202,74
2010-COP-10-136	2010-COP-10-136	COP-2010-10-136	BANQUE ACOUELE BA COMMUNAUX	MATERIEL DE BUREAU & MOBI	405,44	10/02/2013	10	40,54	162,16	243,28	202,74
2010-COP-10-136	2010-COP-10-136	COP-2010-10-136	BANQUE ACOUELE BA COMMUNAUX	MATERIEL DE BUREAU & MOBI	405,44	10/02/2013	10	40,54	162,16	243,28	202,74
2010-COP-10-136	2010-COP-10-136	COP-2010-10-136	BANQUE ACOUELE BA COMMUNAUX	MATERIEL DE BUREAU & MOBI	405,44	10/02/2013	10	40,54	162,16	243,28	202,74
2010-COP-10-136	2010-COP-10-136	COP-2010-10-136	BANQUE ACOUELE BA COMMUNAUX	MATERIEL DE BUREAU & MOBI	405,44	10/02/2013	10	40,54	162,16	243,28	202,74
2010-COP-10-136	2010-COP-10-136	COP-2010-10-136	BANQUE ACOUELE BA COMMUNAUX	MATERIEL DE BUREAU & MOBI	405,44	10/02/2013	10	40,54	162,16	243,28	202,74
2010-COP-10-136	2010-COP-10-136	COP-2010-10-136	BANQUE ACOUELE BA COMMUNAUX	MATERIEL DE BUREAU & MOBI	405,44	10/02/2013	10	40,54	162,16	243,28	202,74
2010-COP-10-136	2010-COP-10-136	COP-2010-10-136	BANQUE ACOUELE BA COMMUNAUX	MATERIEL DE BUREAU & MOBI	405,44	10/02/2013	10	40,54	162,16	243,28	202,74
2010-COP-10-136	2010-COP-10-136	COP-2010-10-136	BANQUE ACOUELE BA COMMUNAUX	MATERIEL DE BUREAU & MOBI	405,44	10/02/2013	10	40,54	162,16	243,28	202,74
2010-COP-10-136	2010-COP-10-136	COP-2010-10-136	BANQUE ACOUELE BA COMMUNAUX	MATERIEL DE BUREAU & MOBI	405,44	10/02/2013	10	40,54	162,16	243,28	202,74
2010-COP-10-136	2010-COP-10-136	COP-2010-10-136	BANQUE ACOUELE BA COMMUNAUX	MATERIEL DE BUREAU & MOBI	405,44	10/02/2013	10	40,54	162,16	243,28	202,74
2010-COP-10-136	2010-COP-10-136	COP-2010-10-136	BANQUE ACOUELE BA COMMUNAUX	MATERIEL DE BUREAU & MOBI	405,44	10/02/2013	10	40,54	162,16	243,28	202,74
2010-COP-10-136	2010-COP-10-136	COP-2010-10-136	BANQUE ACOUELE BA COMMUNAUX	MATERIEL DE BUREAU & MOBI	405,44	10/02/2013	10	40,54	162,16	243,28	202,74
2010-COP-10-136	2010-COP-10-136	COP-2010-10-136	BANQUE ACOUELE BA COMMUNAUX	MATERIEL DE BUREAU & MOBI	405,44	10/02/2013	10	40,54	162,16	243,28	202,74
2010-COP-10-136	2010-COP-10-136	COP-2010-10-136	BANQUE ACOUELE BA COMMUNAUX	MATERIEL DE BUREAU & MOBI	405,44	10/02/2013	10	40,54	162,16	243,28	202,74
2010-COP-10-136	2010-COP-10-136	COP-2010-10-136	BANQUE ACOUELE BA COMMUNAUX	MATERIEL DE BUREAU & MOBI	405,44	10/02/2013	10	40,54	162,16	243,28	202,74
2010-COP-10-136	2010-COP-10-136	COP-2010-10-136	BANQUE ACOUELE BA COMMUNAUX	MATERIEL DE BUREAU & MOBI	405,44	10/02/2013	10	40,54	162,16	243,28	202,74
2010-COP-10-136	2010-COP-10-136	COP-2010-10-136	BANQUE ACOUELE BA COMMUNAUX	MATERIEL DE BUREAU & MOBI	405,44	10/02/2013	10	40,54	162,16	243,28	202,74
2010-COP-10-136	2010-COP-10-136	COP-2010-10-136	BANQUE ACOUELE BA COMMUNAUX	MATERIEL DE BUREAU & MOBI	405,44	10/02/2013	10	40,54	162,16	243,28	202,74
2010-COP-10-136	2010-COP-10-136	COP-2010-10-136	BANQUE ACOUELE BA COMMUNAUX	MATERIEL DE BUREAU & MOBI	405,44	10/02/2013	10	40,54	162,16	243,28	202,74
2010-COP-10-136	2010-COP-10-136	COP-2010-10-136	BANQUE ACOUELE BA COMMUNAUX	MATERIEL DE BUREAU & MOBI	405,44	10/02/2013	10	40,54	162,16	243,28	202,74
2010-COP-10-136	2010-COP-10-136	COP-2010-10-136	BANQUE ACOUELE BA COMMUNAUX	MATERIEL DE BUREAU & MOBI	405,44	10/02/2013	10	40,54	162,16	243,28	202,74
2010-COP-10-136	2010-COP-10-136	COP-2010-10-136	BANQUE ACOUELE BA COMMUNAUX	MATERIEL DE BUREAU & MOBI	405,44	10/02/2013	10	40,54	162,16	243,28	202,74
2010-COP-10-136	2010-COP-10-136	COP-2010-10-136	BANQUE ACOUELE BA COMMUNAUX	MATERIEL DE BUREAU & MOBI	405,44	10/02/2013	10	40,54	162,16	243,28	202,74
2010-COP-10-136	2010-COP-10-136	COP-2010-10-136	BANQUE ACOUELE BA COMMUNAUX	MATERIEL DE BUREAU & MOBI	405,44	10/02/2013	10	40,54	162,16	243,28	202,74
2010-COP-10-136	2010-COP-10-136	COP-2010-10-136	BANQUE ACOUELE BA COMMUNAUX	MATERIEL DE BUREAU & MOBI	405,44	10/02/2013	10	40,54	162,16	243,28	202,74
2010-COP-10-136	2010-COP-10-136	COP-2010-10-136	BANQUE ACOUELE BA COMMUNAUX	MATERIEL DE BUREAU & MOBI	405,44	10/02/2013	10	40,54	162,16	243,28	202,74
2010-COP-10-136	2010-COP-10-136	COP-2010-10-136	BANQUE ACOUELE BA COMMUNAUX	MATERIEL DE BUREAU & MOBI	405,44	10/02/2013	10	40,54	162,16	243,28	202,74
2010-COP-10-136	2010-COP-10-136	COP-2010-10-136	BANQUE ACOUELE BA COMMUNAUX	MATERIEL DE BUREAU & MOBI	405,44	10/02/2013	10	40,54	162,16	243,28	202,74
2010-COP-10-136	2010-COP-10-136	COP-2010-10-136	BANQUE ACOUELE BA COMMUNAUX	MATERIEL DE BUREAU & MOBI	405,44	10/02/2013	10	40,54	162,16	243,28	202,74
2010-COP-10-136	2010-COP-10-136	COP-2010-10-136	BANQUE ACOUELE BA COMMUNAUX	MATERIEL DE BUREAU & MOBI	405,44	10/02/2013	10	40,54	162,16	243,28	202,74
2010-COP-10-136	2010-COP-10-136	COP-2010-10-13									



2015-CCP-20-20	2015-CCP-20-20	CCP-2015-20-20	ARMONIE ROYALME CENTRE AERE	MATERIEL DE BUREAU MOBIL	540,00	13/01/2015	10	54,00	1408,18	450,72	378,65
2015-CCP-20-18	2015-CCP-20-18	CCP-2015-20-18	3 MEUBLES ECOLE DE BUREAU	MATERIEL DE BUREAU MOBIL	1.500,00	02/02/2015	10	150,00	2.500,50	962,00	1.617,75
2015-CCP-20-17	2015-CCP-20-17	CCP-2015-20-17	MEUBLES A CLOUSES ECOLE AOE	MATERIEL DE BUREAU MOBIL	1.500,00	02/02/2015	10	150,00	2.500,50	962,00	1.617,75
2015-CCP-20-16	2015-CCP-20-16	CCP-2015-20-16	MEUBLES RANGEMENT ECOLE AOE	MATERIEL DE BUREAU MOBIL	718,00	07/07/2015	10	71,80	1.435,40	473,90	1.501,00
2015-CCP-20-15	2015-CCP-20-15	CCP-2015-20-15	CLASSIERS HORL ECOLE LOUJAC	MATERIEL DE BUREAU MOBIL	177,00	16/10/2015	10	17,70	35,52	142,08	154,37
2015-CCP-20-14	2015-CCP-20-14	CCP-2015-20-14	TROIS MEUBLES ECOLE LEZIGIAN	MATERIEL DE BUREAU MOBIL	1.082,00	23/06/2015	10	108,20	216,42	865,63	954,27
2015-CCP-20-13	2015-CCP-20-13	CCP-2015-20-13	MEUBLE CLASSEUR MATHIA LEZIGIAN	MATERIEL DE BUREAU MOBIL	1.300,00	23/06/2015	10	130,00	260,00	1.039,99	900,99
2015-CCP-20-12	2015-CCP-20-12	CCP-2015-20-12	FAUTEUIL NOIR ET TETIERE AG	MATERIEL DE BUREAU MOBIL	480,00	27/08/2016	1	0,00	480,00	0,00	0,00
2015-CCP-20-11	2015-CCP-20-11	CCP-2015-20-11	ACHAT FAUTEUIL BUREAU	MATERIEL DE BUREAU MOBIL	240,00	23/12/2016	1	0,00	240,00	0,00	0,00
2015-CCP-20-10	2015-CCP-20-10	CCP-2015-20-10	ARMONIE ECOLE HONORE AUZON	MATERIEL DE BUREAU MOBIL	460,20	06/12/2016	1	0,00	460,20	0,00	0,00
2015-CCP-20-09	2015-CCP-20-09	CCP-2015-20-09	ARMONIE ECOLE HONORE AUZON	MATERIEL DE BUREAU MOBIL	518,00	30/06/2016	10	51,80	518,00	1.413,32	1.413,32
2015-CCP-20-08	2015-CCP-20-08	CCP-2015-20-08	MEUBLES ECOLE DE ST HE	MATERIEL DE BUREAU MOBIL	1.478,00	18/12/2016	10	147,80	1.478,00	1.478,00	1.478,00
2015-CCP-20-07	2015-CCP-20-07	CCP-2015-20-07	MEUBLES ECOLE DE ST HE	MATERIEL DE BUREAU MOBIL	1.218,00	21/07/2016	10	121,80	1.218,00	1.097,64	1.097,64
2015-CCP-20-06	2015-CCP-20-06	CCP-2015-20-06	BOULES DE ST HE	MATERIEL DE BUREAU MOBIL	2.800,00	03/08/2016	1	0,00	2.800,00	0,00	0,00
2015-CCP-20-05	2015-CCP-20-05	CCP-2015-20-05	DISPOSITIF MOBIL ET LOUJAC	MATERIEL DE BUREAU MOBIL	1.802,00	14/12/2017	10	180,20	1.802,00	1.802,00	1.802,00
2015-CCP-20-04	2015-CCP-20-04	CCP-2015-20-04	1 TABLE TADONIAN MATEL PERI PRIN LAPACCA	MATERIEL DE BUREAU MOBIL	1.852,00	14/12/2017	10	185,20	1.852,00	1.852,00	1.852,00
2015-CCP-20-03	2015-CCP-20-03	CCP-2015-20-03	MOBIER PERISOLAINE LAPACCA PRIMAIRE INV OCT 201	MATERIEL DE BUREAU MOBIL	2.368,00	14/12/2017	10	236,80	2.368,00	2.368,00	2.368,00
2015-CCP-20-02	2015-CCP-20-02	CCP-2015-20-02	MOBIER PERISOLAINE LAPACCA PRIMAIRE INV OCT 201	MATERIEL DE BUREAU MOBIL	2.368,00	14/12/2017	10	236,80	2.368,00	2.368,00	2.368,00
2015-CCP-20-01	2015-CCP-20-01	CCP-2015-20-01	TABLE ET PLANTIER ZONE L 150X90 CM PERI PRIMAIRE	MATERIEL DE BUREAU MOBIL	596,00	14/12/2017	10	59,60	596,00	596,00	596,00
2015-CCP-20-00	2015-CCP-20-00	CCP-2015-20-00	3 MEUBLES BILOTHIQUE ME TRE HT 90 CM ECOLE AOE	MATERIEL DE BUREAU MOBIL	163,80	14/12/2017	10	16,38	163,80	163,80	163,80
2015-CCP-20-00	2015-CCP-20-00	CCP-2015-20-00	TABLE ET FORUM MEILANIE 120X60 ECOLE HONORE AUZON	MATERIEL DE BUREAU MOBIL	2.103,37	14/12/2017	10	210,34	2.103,37	2.103,37	2.103,37
2015-CCP-20-00	2015-CCP-20-00	CCP-2015-20-00	CHAIRES ET TETI JARDINETS PERI LAPACCA PRIMAIRE	MATERIEL DE BUREAU MOBIL	248,00	14/12/2017	10	24,80	248,00	248,00	248,00
2015-CCP-20-00	2015-CCP-20-00	CCP-2015-20-00	CHAIRES DE BUREAU LETS B TISSU ROLLETES PERISOLAINE	MATERIEL DE BUREAU MOBIL	460,10	21/12/2017	10	46,01	460,10	460,10	460,10
2015-CCP-20-00	2015-CCP-20-00	CCP-2015-20-00	2 TABLE MONACO MEILANIE 120X60 SEMIN PERI PRIN	MATERIEL DE BUREAU MOBIL	36,00	09/05/2017	1	3,60	36,00	0,00	0,00
2015-CCP-20-00	2015-CCP-20-00	CCP-2015-20-00	MOBIER SERVICE BUREAU JEUNESSE - POLE SUD	MATERIEL DE BUREAU MOBIL	1.602,72	09/05/2017	10	160,27	1.602,72	1.602,72	1.602,72
2015-CCP-20-00	2015-CCP-20-00	CCP-2015-20-00	BOULES DE ST HE	MATERIEL DE BUREAU MOBIL	1.207,10	20/08/2017	10	120,71	1.207,10	1.087,11	1.087,11
2015-CCP-20-00	2015-CCP-20-00	CCP-2015-20-00	FAUTEUIL ACCUEIL POLE SUD	MATERIEL DE BUREAU MOBIL	1.531,36	05/05/2017	10	153,14	1.531,36	1.531,36	1.531,36
2015-CCP-20-00	2015-CCP-20-00	CCP-2015-20-00	FAC 1700L 0002500 DU 15/06/2017 MOBIER SCOLAIRE	MATERIEL DE BUREAU MOBIL	2.727,62	05/05/2017	10	272,76	2.727,62	2.727,62	2.727,62
2015-CCP-20-00	2015-CCP-20-00	CCP-2015-20-00	FAC 1700L 0002500 DU 15/06/2017 MOBIER SCOLAIRE	MATERIEL DE BUREAU MOBIL	551,61	05/05/2017	10	55,16	551,61	551,61	551,61
2015-CCP-20-00	2015-CCP-20-00	CCP-2015-20-00	FAC 0002490021 DU 20/06/2017 FAUTEUILS DE BUREAU	MATERIEL DE BUREAU MOBIL	128,047	02/12/2017	10	12,80	128,047	128,047	128,047

Accusé de réception en préfecture  
065-200069300-20181219-CC191218\_15b-AU  
Date de télétransmission : 26/12/2018  
Date de réception préfecture : 26/12/2018



[illegible]

Accusé de réception en préfecture  
065-200069300-20181219-CC191218\_15b-AU  
Date de télétransmission : 26/12/2018  
Date de réception préfecture : 26/12/2018



2014-COPI-24.99	2014-COPI-24.99	COPI-2014-24.99	APPAREIL PHOTO NUMERO OPHITE	MATERIEL CLASSIQUE (2188)	178.00	11/07/2014	5	35.77	107.31	71.55	35.78
2014-COPI-25.70	2014-COPI-25.70	COPI-2014-25.70	REFRIGERATEUR ECOLE ANCIENS	MATERIEL CLASSIQUE (2188)	140.00	22/09/2014	5	20.60	89.40	59.60	39.80
2014-COPI-28.19	2014-COPI-28.19	COPI-2014-28.19	ARMATURE POSITIVE CANTINE SAINT	MATERIEL CLASSIQUE (2188)	888.00	06/09/2014	5	177.60	522.80	354.20	117.60
2014-COPI-28.20	2014-COPI-28.20	COPI-2014-28.20	CONTENEURS REPAS A COMPARTIM	MATERIEL CLASSIQUE (2188)	6.92	07/10/2014	5	1.34	4.56	2.68	1.34
2014-COPI-28.21	2014-COPI-28.21	COPI-2014-28.21	BACS COUVERGES THERMOFRES	MATERIEL CLASSIQUE (2188)	64.59	10/09/2014	5	108.72	255.42	128.70	128.70
2014-COPI-28.22	2014-COPI-28.22	COPI-2014-28.22	COUVERGES ET JARQUES INOX	MATERIEL CLASSIQUE (2188)	948.60	10/09/2014	5	108.72	255.42	128.70	128.70
2014-COPI-28.23	2014-COPI-28.23	COPI-2014-28.23	CHARMELLE INTRA NOUVE	MATERIEL CLASSIQUE (2188)	57.60	17/09/2014	5	11.52	34.96	20.44	11.52
2014-COPI-28.24	2014-COPI-28.24	COPI-2014-28.24	BOUBEL LES COLLECOLES CANTINES	MATERIEL CLASSIQUE (2188)	1.00	02/09/2014	5	208.40	619.20	417.80	208.40
2014-COPI-28.25	2014-COPI-28.25	COPI-2014-28.25	CONTENEURS SOUPES CANTINES	MATERIEL CLASSIQUE (2188)	154.62	08/10/2014	5	10.20	32.52	23.30	11.52
2014-COPI-28.26	2014-COPI-28.26	COPI-2014-28.26	BACS GN 11 LOUISSE SARNAI	MATERIEL CLASSIQUE (2188)	5.72	06/09/2014	10	572.40	1.717.47	4.807.47	3.124.91
2014-COPI-28.27	2014-COPI-28.27	COPI-2014-28.27	MOBIER CENTRE AIRE	MATERIEL CLASSIQUE (2188)	6.51	20/05/2014	10	651.20	1.953.69	4.658.57	3.097.34
2014-COPI-28.28	2014-COPI-28.28	COPI-2014-28.28	MOBIER CENTRE AIRE	MATERIEL CLASSIQUE (2188)	501.20	13/11/2014	5	100.20	300.40	200.40	15.00
2014-COPI-28.29	2014-COPI-28.29	COPI-2014-28.29	MOBIER CENTRE AIRE	MATERIEL CLASSIQUE (2188)	79.50	13/11/2014	5	15.00	47.70	31.80	15.00
2014-COPI-28.30	2014-COPI-28.30	COPI-2014-28.30	LECTEUR DVD ECOLE POUVEFIERE	MATERIEL CLASSIQUE (2188)	188.40	08/12/2014	5	37.30	111.00	74.59	37.29
2014-COPI-28.31	2014-COPI-28.31	COPI-2014-28.31	ASPIRATEUR ECOLE POUVEFIERE	MATERIEL CLASSIQUE (2188)	353.38	05/09/2014	5	64.86	193.69	129.12	64.86
2014-COPI-28.32	2014-COPI-28.32	COPI-2014-28.32	VITRINE EXTERIEURE ECOLE ADE	MATERIEL CLASSIQUE (2188)	322.80	19/09/2014	5	35.65	107.55	71.69	35.64
2014-COPI-28.33	2014-COPI-28.33	COPI-2014-28.33	TELEVISION ECOLE DE LOUBAUX	MATERIEL CLASSIQUE (2188)	179.72	12/09/2014	5	91.72	275.16	180.40	91.74
2014-COPI-28.34	2014-COPI-28.34	COPI-2014-28.34	LECTEUR CODE BARRE ECOLE SPORTS	MATERIEL CLASSIQUE (2188)	488.62	06/09/2014	5	91.72	275.16	180.40	91.74
2014-COPI-28.35	2014-COPI-28.35	COPI-2014-28.35	SECHUE LINSE ECOLE LEZIGNAN	MATERIEL CLASSIQUE (2188)	401.39	30/09/2014	5	82.42	247.26	166.85	82.43
2014-COPI-28.36	2014-COPI-28.36	COPI-2014-28.36	LECTEUR TV DVD ECOLE ARONZAC	MATERIEL CLASSIQUE (2188)	411.31	30/09/2014	5	69.58	208.78	139.18	69.58
2014-COPI-28.37	2014-COPI-28.37	COPI-2014-28.37	VITRINE EXTERIEURE ECOLE ET ARJOZ	MATERIEL CLASSIQUE (2188)	344.00	19/09/2014	5	143.20	387.62	430.40	387.61
2014-COPI-28.38	2014-COPI-28.38	COPI-2014-28.38	NETTOYEUR HP ET GOUTTIERE AG	MATERIEL CLASSIQUE (2188)	774.10	30/07/2015	5	118.62	237.74	354.85	337.61
2014-COPI-28.39	2014-COPI-28.39	COPI-2014-28.39	6 VESTIAIRES ATELIER TECHNIQUE	MATERIEL CLASSIQUE (2188)	580.00	11/06/2015	5	181.94	383.38	545.84	390.60
2014-COPI-28.40	2014-COPI-28.40	COPI-2014-28.40	POSTE DE SOUDURE ATELIER AG	MATERIEL CLASSIQUE (2188)	405.16	02/10/2015	5	99.03	156.06	207.10	158.07
2014-COPI-28.41	2014-COPI-28.41	COPI-2014-28.41	LAVE MAINS MAT DAMPHESPOUY	MATERIEL CLASSIQUE (2188)	334.57	16/11/2015	5	66.91	133.82	200.75	133.84
2014-COPI-28.42	2014-COPI-28.42	COPI-2014-28.42	2 TAE LING VERBETTE ECOLE ALZON	MATERIEL CLASSIQUE (2188)	202.21	12/02/2015	5	58.68	117.36	170.05	117.37
2014-COPI-28.43	2014-COPI-28.43	COPI-2014-28.43	LAVE VASSEILLE CANTINE ALZON	MATERIEL CLASSIQUE (2188)	400.27	16/10/2015	5	92.05	184.10	276.17	184.12
2014-COPI-28.44	2014-COPI-28.44	COPI-2014-28.44	RADIO CD MP3 USB ECOLE ALZON	MATERIEL CLASSIQUE (2188)	438.40	19/10/2015	5	66.38	132.76	192.96	132.78
2014-COPI-28.45	2014-COPI-28.45	COPI-2014-28.45	TABLEAU BLANC PRIMAIRE L'APACCA	MATERIEL CLASSIQUE (2188)	331.64	11/12/2015	5	62.11	124.22	188.32	124.21
2014-COPI-28.46	2014-COPI-28.46	COPI-2014-28.46	TABLEAU BLANC PRIMAIRE L'APACCA	MATERIEL CLASSIQUE (2188)	802.64	07/07/2015	5	114.30	228.64	342.96	229.61
2014-COPI-28.47	2014-COPI-28.47	COPI-2014-28.47	TABLEAU BLANC PRIMAIRE L'APACCA	MATERIEL CLASSIQUE (2188)	57.60	02/07/2015	5	114.30	228.64	342.96	229.61
2014-COPI-28.48	2014-COPI-28.48	COPI-2014-28.48	4 TAPS NOIR ECOLE ST PE	MATERIEL CLASSIQUE (2188)	2.90	02/11/2015	5	532.00	1.024.00	1.658.00	1.194.00
2014-COPI-28.49	2014-COPI-28.49	COPI-2014-28.49	4 TAPS NOIR ECOLE ST PE	MATERIEL CLASSIQUE (2188)	1.80	02/11/2015	5	51.96	103.92	414.60	363.72
2014-COPI-28.50	2014-COPI-28.50	COPI-2014-28.50	4 TAPS NOIR ECOLE ST PE	MATERIEL CLASSIQUE (2188)	1.80	02/11/2015	5	534.00	1.068.00	1.697.00	1.069.92
2014-COPI-28.51	2014-COPI-28.51	COPI-2014-28.51	FOUR A PSEUR MAT L'APACCA	MATERIEL CLASSIQUE (2188)	2.90	02/11/2015	5	581.52	1.163.04	1.744.56	1.163.04
2014-COPI-28.52	2014-COPI-28.52	COPI-2014-28.52	TABLE INOX CANTINE L'ANNEMARE	MATERIEL CLASSIQUE (2188)	804.00	19/10/2015	5	81.24	162.48	648.92	368.08
2014-COPI-28.53	2014-COPI-28.53	COPI-2014-28.53	TABLE INOX CANTINE L'ANNEMARE	MATERIEL CLASSIQUE (2188)	286.00	02/07/2015	10	28.56	601.52	900.96	601.52
2014-COPI-28.54	2014-COPI-28.54	COPI-2014-28.54	TABLE INOX CANTINE L'ANNEMARE	MATERIEL CLASSIQUE (2188)	218.68	14/12/2015	5	40.40	89.00	131.98	87.98
2014-COPI-28.55	2014-COPI-28.55	COPI-2014-28.55	TABLE INOX CANTINE L'ANNEMARE	MATERIEL CLASSIQUE (2188)	218.68	14/12/2015	5	40.40	89.00	131.98	87.98
2014-COPI-28.56	2014-COPI-28.56	COPI-2014-28.56	TABLE INOX CANTINE L'ANNEMARE	MATERIEL CLASSIQUE (2188)	218.68	14/12/2015	5	40.40	89.00	131.98	87.98
2014-COPI-28.57	2014-COPI-28.57	COPI-2014-28.57	TABLE INOX CANTINE L'ANNEMARE	MATERIEL CLASSIQUE (2188)	218.68	14/12/2015	5	40.40	89.00	131.98	87.98
2014-COPI-28.58	2014-COPI-28.58	COPI-2014-28.58	TABLE INOX CANTINE L'ANNEMARE	MATERIEL CLASSIQUE (2188)	218.68	14/12/2015	5	40.40	89.00	131.98	87.98
2014-COPI-28.59	2014-COPI-28.59	COPI-2014-28.59	TABLE INOX CANTINE L'ANNEMARE	MATERIEL CLASSIQUE (2188)	218.68	14/12/2015	5	40.40	89.00	131.98	87.98
2014-COPI-28.60	2014-COPI-28.60	COPI-2014-28.60	TABLE INOX CANTINE L'ANNEMARE	MATERIEL CLASSIQUE (2188)	218.68	14/12/2015	5	40.40	89.00	131.98	87.98
2014-COPI-28.61	2014-COPI-28.61	COPI-2014-28.61	TABLE INOX CANTINE L'ANNEMARE	MATERIEL CLASSIQUE (2188)	218.68	14/12/2015	5	40.40	89.00	131.98	87.98
2014-COPI-28.62	2014-COPI-28.62	COPI-2014-28.62	TABLE INOX CANTINE L'ANNEMARE	MATERIEL CLASSIQUE (2188)	218.68	14/12/2015	5	40.40	89.00	131.98	87.98
2014-COPI-28.63	2014-COPI-28.63	COPI-2014-28.63	TABLE INOX CANTINE L'ANNEMARE	MATERIEL CLASSIQUE (2188)	218.68	14/12/2015	5	40.40	89.00	131.98	87.98
2014-COPI-28.64	2014-COPI-28.64	COPI-2014-28.64	TABLE INOX CANTINE L'ANNEMARE	MATERIEL CLASSIQUE (2188)	218.68	14/12/2015	5	40.40	89.00	131.98	87.98
2014-COPI-28.65	2014-COPI-28.65	COPI-2014-28.65	TABLE INOX CANTINE L'ANNEMARE	MATERIEL CLASSIQUE (2188)	218.68	14/12/2015	5	40.40	89.00	131.98	87.98
2014-COPI-28.66	2014-COPI-28.66	COPI-2014-28.66	TABLE INOX CANTINE L'ANNEMARE	MATERIEL CLASSIQUE (2188)	218.68	14/12/2015	5	40.40	89.00	131.98	87.98
2014-COPI-28.67	2014-COPI-28.67	COPI-2014-28.67	TABLE INOX CANTINE L'ANNEMARE	MATERIEL CLASSIQUE (2188)	218.68	14/12/2015	5	40.40	89.00	131.98	87.98
2014-COPI-28.68	2014-COPI-28.68	COPI-2014-28.68	TABLE INOX CANTINE L'ANNEMARE	MATERIEL CLASSIQUE (2188)	218.68	14/12/2015	5	40.40	89.00	131.98	87.98
2014-COPI-28.69	2014-COPI-28.69	COPI-2014-28.69	TABLE INOX CANTINE L'ANNEMARE	MATERIEL CLASSIQUE (2188)	218.68	14/12/2015	5	40.40	89.00	131.98	87.98
2014-COPI-28.70	2014-COPI-28.70	COPI-2014-28.70	TABLE INOX CANTINE L'ANNEMARE	MATERIEL CLASSIQUE (2188)	218.68	14/12/2015	5	40.40	89.00	131.98	87.98
2014-COPI-28.71	2014-COPI-28.71	COPI-2014-28.71	TABLE INOX CANTINE L'ANNEMARE	MATERIEL CLASSIQUE (2188)	218.68	14/12/2015	5	40.40	89.00	131.98	87.98
2014-COPI-28.72	2014-COPI-28.72	COPI-2014-28.72	TABLE INOX CANTINE L'ANNEMARE	MATERIEL CLASSIQUE (2188)	218.68	14/12/2015	5	40.40	89.00	131.98	87.98
2014-COPI-28.73	2014-COPI-28.73	COPI-2014-28.73	TABLE INOX CANTINE L'ANNEMARE	MATERIEL CLASSIQUE (2188)	218.68	14/12/2015	5	40.40	89.00	131.98	87.98
2014-COPI-28.74	2014-COPI-28.74	COPI-2014-28.74	TABLE INOX CANTINE L'ANNEMARE	MATERIEL CLASSIQUE (2188)	218.68	14/12/2015	5	40.40	89.00	131.98	87.98
2014-COPI-28.75	2014-COPI-28.75	COPI-2014-28.75	TABLE INOX CANTINE L'ANNEMARE	MATERIEL CLASSIQUE (2188)	218.68	14/12/2015	5	40.40	89.00	131.98	87.98
2014-COPI-28.76	2014-COPI-28.76	COPI-2014-28.76	TABLE INOX CANTINE L'ANNEMARE	MATERIEL CLASSIQUE (2188)	218.68	14/12/2015	5	40.40	89.00	131.98	87.98
2014-COPI-28.77	2014-COPI-28.77	COPI-2014-28.77	TABLE INOX CANTINE L'ANNEMARE	MATERIEL CLASSIQUE (2188)	218.68	14/12/2015	5	40.40	89.00	131.98	87.98
2014-COPI-28.78	2014-COPI-28.78	COPI-2014-28.78	TABLE INOX CANTINE L'ANNEMARE	MATERIEL CLASSIQUE (2188)	218.68	14/12/2015	5	40.40	89.00	131.98	87.98
2014-COPI-28.79	2014-COPI-28.79	COPI-2014-28.79	TABLE INOX CANTINE L'ANNEMARE	MATERIEL CLASSIQUE (2188)	218.68	14/12/2015	5	40.40	89.00	131.98	87.98
2014-COPI-28.80	2014-COPI-28.80	COPI-2014-28.80	TABLE INOX CANTINE L'ANNEMARE	MATERIEL CLASSIQUE (2188)	218.68	14/12/2015	5	40.40	89.00	131.98	87.98
2014-COPI-28.81	2014-COPI-28.81	COPI-2014-28.81	TABLE INOX CANTINE L'ANNEMARE	MATERIEL CLASSIQUE (2188)	218.68	14/12/2015	5	40.40	89.00	131.98	87.98
2014-COPI-28.82	2014-COPI-28.82	COPI-2014-28.82	TABLE INOX CANTINE L'ANNEMARE	MATERIEL CLASSIQUE (2188)	218.68	14/12/2015	5	40.40	89.00	131.98	87.98
2014-COPI-28.83	2014-COPI-28.83	COPI-2014-28.83	TABLE INOX CANTINE L'ANNEMARE	MATERIEL CLASSIQUE (2188)	218.68	14/12/2015	5	40.40	89.00	131.98	87.98
2014-COPI-28.84	2014-COPI-28.84	COPI-2014-28.84	TABLE INOX CANTINE L'ANNEMARE	MATERIEL CLASSIQUE (2188)	218.68	14/12/2015	5	40.40	89.00	131.98	87.98
2014-COPI-28.85	2014-COPI-28.85	COPI-2014-28.85	TABLE INOX CANTINE L'ANNEMARE	MATERIEL CLASSIQUE (2188)	218.68	14/12/2015	5	40.40	89.00	131.98	87.98
2014-COPI-28.86	2014-COPI-28.86	COPI-2014-28.86	TABLE INOX CANTINE L'ANNEMARE	MATERIEL CLASSIQUE (2188)	218.68	14/12/2015	5	40.40	89.00	131.98	87.98
2014-COPI-28.87	2014-COPI-28.87	COPI-2014-28.87	TABLE INOX CANTINE L'ANNEMARE	MATERIEL CLASSIQUE (2188)	218.68	14/12/2015	5	40.40	89.00	131.98	87.98
2014-COPI-28.88	2014-COPI-28.88	COPI-2014-28.88	TABLE INOX CANTINE L'ANNEMARE	MATERIEL CLASSIQUE (2188)	218.68	14/12/2015	5	40.40	89.00	131.98	87.98
2014-COPI-28.89	2014-COPI-28.89	COPI-2014-28.89	TABLE INOX CANTINE L'ANNEMARE	MATERIEL CLASSIQUE (2188)	218.68	14/12/2015	5	40.40	89.00	131.98	87.98
2014-COPI-28.90	2014-COPI-28.90	COPI-2014-28.90	TABLE INOX CANTINE L'ANNEMARE	MATERIEL CLASSIQUE (2188)	218.68	14/12/2015	5	40.40	89.00	131.98	87.98
2014-COPI-28.91	2014-COPI-28.91	COPI-2014-28.91	TABLE INOX CANTINE L'ANNEMARE	MATERIEL CLASSIQUE (2188)	218.68	14/12/2015	5	40.40	89.00	131.98	87.98
2014-COPI-28.92	2014-COPI-28.92	COPI-2014-28.92	TABLE INOX CANTINE L'ANNEMARE	MATERIEL CLASSIQUE (2188)	218.68	14/12/2015	5	40.40	89.00	131.98	87.98
2											



Accusé de réception en préfecture  
065-200069300-20181219-CC191218\_15b-AU  
Date de télétransmission : 26/12/2018  
Date de réception préfecture : 26/12/2018





Accusé de réception en préfecture  
065-200069300-20181219-CC191218\_15b-  
AU  
Date de télétransmission : 26/12/2018  
Date de réception préfecture : 26/12/2018

Fait à **JUILLAN**, le

**Pour la CATLP**

**Pour le SIMAJE**

**Gérard TREMEGE**  
**Président**

**Josette BOURDEU**  
**Présidente**

Accusé de réception en préfecture  
065-200069300-20181219-CC191218\_15b-  
AU  
Date de télétransmission : 26/12/2018  
Date de réception préfecture : 26/12/2018

## Conseil Communautaire du mercredi 19 décembre 2018

### Délibération n° 15

#### **Retour de la compétence scolaire / périscolaire / extrascolaire : modification de la répartition des attributions de compensation définitive et approbation de la convention et du procès-verbal de mise à disposition des biens**

Date de la convocation : le 12 décembre 2018

Nombre de conseillers en exercice : 133

#### Présents :

M. Gérard TREMEGE  
M. Patrick VIGNES  
M. Yannick BOUBEE  
M. Fabrice SAYOUS  
M. Jean-Claude BEAUQUESTE  
Mme Fabienne LAYRE CASSOU  
M. André BARRET  
M. Gérard CLAVE  
M. Denis FEGNE  
M. Marc BEGORRE  
Mme Valérie LANNE  
M. Jacques LAHOILLE  
M. André LABORDE  
M. Jean-Claude PIRON  
M. Jean-Christian PEDEBOY  
Mme Christiane ARAGNOU  
M. Jean-Marc BOYA  
M. Roger-Vincent CALATAYUD  
M. Jean-Louis CRAMPE  
M. Gilles CRASPAY  
Mme Ginette CURBET  
Mme Andrée DOUBRERE  
M. Michel DUBARRY  
M. Emmanuel DUBIE  
M. Serge DUCLOS  
M. Marc GARROCQ  
M. Jacques GARROT  
Mme Geneviève ISSON  
M. Christian LABORDE  
Mme Evelyne LABORDE  
Mme Yvette LACAZE  
M. David LARRAZABAL  
M. Jean-Claude LASSARRETTE  
M. Jean-Michel LEHMANN  
M. Roger LESCOUTE  
M. Alain LUQUET

M. Ange MUR  
Mme Michèle PHAM-BARANNE  
Mme Evelyne RICART  
M. François RODRIGUEZ  
M. Jean-Michel SEGNERE  
M. Philippe SUBERCAZES  
M. Francis TOUYA  
M. Guy VERGES  
M. Bruno VINUALES  
M. Jean-Christian AMARE  
Mme Elisabeth ARHEIX  
M. Jean-Pierre BALESTAT  
M. Philippe BAUBAY  
M. Francis BORDENAVE  
M. Jean-François CALVO  
Mme Marie-Suzanne CAMPAGNOLLE  
Mme Anne CANDEBAT REQUET  
M. Rémi CARMOUZE  
Mme Marie-Antoinette CASSAGNE  
RODRIGUEZ  
M. Jean-Noel CASSOU  
M. Philippe CASTAING  
M. Jean-Louis CAZAUBON  
Mme Marie-Françoise CRANCEE  
Mme Annette CUQ  
M. Pierre DARRE  
M. Daniel DARRE  
M. Denis DEPOND  
M. Jean-François DRON  
M. Jean-Marc DUCLOS  
Mme Christiane DURAND  
Mme Martine FOCESATO  
M. Michel FORGET  
M. Jean-Pierre FRECHIN  
M. Jean-Bernard GAILLANOU  
M. Alain GARROT

M. Paul HABATJOU  
M. Jean-Marc LACABANNE  
M. Bernard LACOSTE  
M. Charles LACRAMPE  
M. Paul LAFAILLE  
M. Francis LAFON PUYO  
M. René LAPEYRE  
M. Claude LESGARDS  
Mme Sylvie MARCHE  
M. Vincent MASCARAS  
M. Pierre MONTROYA  
Mme Chantal MORERA  
Mme Madeleine NAVARRO  
M. Laurent PENIN  
M. Yves PIETTE

Mme Marie PLANE  
M. Eugène POURCHIER  
Mme Danielle RENAUD  
M. Michel RICAUD  
Mme Claudine RIVALETTO  
M. Michel SAJOUX  
M. Roger SEMMARTIN  
M. Jean-Marie TAPIE  
M. Laurent TEIXEIRA  
M. Jean TOUYA  
Mme Maryse VERDOUX  
M. Christian ZYTYNSKI  
M. Philippe JOUANOLOU  
Mme Florence GASSAN  
M. Maxime LAFFAILLE

**Excusés :**

Mme Josette BOURDEU  
M. Alain TALBOT  
M. Laurent DUBOUIX  
M. Robert SUBERCAZES  
Mme Anne-Marie ARGOUNES donne  
pouvoir à Mme Marie-Antoinette  
CASSAGNE RODRIGUEZ  
M. Jean BURON donne pouvoir à M.  
François RODRIGUEZ  
Mme Marie-Paule BARON donne pouvoir à  
M. Roger LESCOUTE  
M. Serge BOURDETTE donne pouvoir à M.  
Jean-Noël CASSOU  
Mme Elisabeth BRUNET donne pouvoir à  
Mme Marie-Françoise CRANCEE

M. François-Xavier BRUNET donne pouvoir  
à M. Gérard TREMEGE  
Mme Danielle CARCAILLON donne pouvoir  
à M. Jacques LAHOILLE  
M. Jean-Claude CASTEROT donne pouvoir  
à M. Jacques GARROT  
M. Romain GIRAL donne pouvoir à M.  
David LARRAZABAL  
Mme Céline ROULET donne pouvoir à Mme  
Florence GASSAN  
M. Paul SADER donne pouvoir à M. André  
LABORDE  
M. Jacques SEVILLA donne pouvoir à M.  
René LAPEYRE

**Absent(s) :**

M. Michel AUSINA  
Mme Myriam MENDES  
Mme Marie-Pierre VIEU  
M. Jean-Pierre ARTIGANAVE  
M. Michel BONZOM  
M. Lucien BOUZET  
M. Yves CARDEILHAC  
M. Georges CASTRES

M. Marcel DE LA CONCEPTION  
Mme Suzan DUCASSE  
M. Jean-Michel DUCLOS  
M. Joseph FOURCADE  
Mme Simone GASQUET  
M. Charles HABAS  
M. Pierre LAGONELLE  
M. Cédric PIRIS

**Rapporteur : M. LAHOILLE**

**Objet : Retour de la compétence scolaire / périscolaire / extrascolaire : modification de la répartition des attributions de compensation définitive et approbation de la convention et du procès-verbal de mise à disposition des biens**

Vu le Code Général des Collectivités Territoriales et en particulier l'article L.5111-4,  
Vu le Code Général des Impôts et notamment l'article 1609 nonies C V 1 bis,

Accusé de réception en préfecture  
065-200069300-20181219-CC191218\_15-DE  
Date de télétransmission : 26/12/2018  
Date de réception préfecture : 26/12/2018

Vu l'arrêté préfectoral modifié du 3 août 2016 portant création d'une nouvelle Communauté d'Agglomération issue de la fusion de la Communauté d'Agglomération du Grand Tarbes, des Communautés de Communes du Pays de Lourdes, du Canton d'Ossun, de Bigorre-Adour-Echez, du Montaigu, de Batsurguère, de Gespe-Adour-Alaric et du Syndicat de ramassage scolaire des rives de l'Alaric,

Vu la délibération du Conseil Communautaire N°5 du 21 décembre 2017 relative au montant des attributions de compensation provisoires pour le transfert de la compétence scolaire, périscolaire, extrascolaire et petite enfance

Vu l'avis de la CLECT en date du 17 septembre 2018.

## EXPOSE DES MOTIFS :

Par délibération en date du 26 septembre 2018, le Conseil Communautaire de la CATLP a approuvé le montant des attributions de compensation définitives aux communes suite au retour de la compétence scolaire, périscolaire, extrascolaire et petite enfance.

La répartition entre les communes du montant global retenu par la CLECT devait ainsi se répartir au prorata de la population DGF des Communes.

Cependant, une erreur matérielle s'est glissée dans la formule de calcul servant de base au tableau de répartition. Il convient donc de délibérer à nouveau afin de modifier ce tableau et de retenir les montants d'attribution de compensation définitive suivants, en lieu et place des montants prévus dans la délibération du 26 septembre :

Commune	Population DGF de la commune	Attribution de compensation définitive en €
ADE	838	266 880
LES ANGLES	127	40 446
ARCIZAC EZ ANGLES	263	83 758
ARTIGUES	26	8 280
BARLEST	329	104 778
BARTRES	526	167 517
BOURREAC	119	37 898
ESCOUBES POUTS	112	35 669
JARRET	322	102 548
JULOS	381	121 338
LEZIGNAN	372	118 472
LOUBAJAC	407	129 618
LOURDES	14 921	4 751 934
PAREAC	62	19 745
PEYROUSE	312	99 364
POUEYFERRE	919	292 677
ST PE DE BIGORRE	1 252	398 728
SERE LANZO	78	24 841
ASPIN EN LAVEDAN	505	160 829
OMEX	249	79 300
SEGUS	278	88 535

Accusé de réception en préfecture  
565-200069300-20181219-CC191218\_15-DE  
Date de télétransmission : 26/12/2018  
Date de réception préfecture : 26/12/2018



OSSEN	233	74 204
VIGER	153	48 726
<b>TOTAL</b>	<b>22 784</b>	<b>7 256 087</b>

En outre, l'article L.1321-1 du Code Général des Collectivités Territoriales (CGCT) prévoyant que le transfert d'une compétence entraîne de plein droit la mise à la disposition de la collectivité bénéficiaire des biens meubles et immeubles utilisés, à la date de ce transfert, pour l'exercice de cette compétence, et que cette mise à disposition est constatée par un procès-verbal établi contradictoirement entre les représentants de la collectivité antérieurement compétente et de la collectivité bénéficiaire.

Il est donc proposé au Conseil Communautaire d'approuver la convention et le procès-verbal de mise à disposition des biens annexés à la présente délibération.

L'exposé du Rapporteur entendu,  
Le Conseil Communautaire,

Après en avoir délibéré,

## DECIDE

**Article 1 :** de rapporter la délibération n°9 du Conseil Communautaire du 26 septembre 2018.

**Article 2 :** d'approuver la restitution aux communes des sommes indiquées ci-dessus sur leur attribution de compensation et de procéder à la régularisation des attributions de compensation qui avaient été versées de façon provisoire.

**Article 3 :** d'approuver la convention et le procès-verbal de mise à disposition des biens annexés à la présente délibération.

**Article 4 :** d'autoriser le Président ou en cas d'empêchement, le 1<sup>er</sup> Vice-Président, à signer les documents prévus à l'article 2 et à prendre toute disposition pour l'exécution de cette délibération.

à la majorité avec 106 voix pour et 7 abstentions

Le Président,



Gérard TRÉMÈGE.

**Conseil Communautaire du mercredi 19 décembre 2018**

**Délibération n° 16**

**GeMAPI item n°11 - transfert PLVG et SMAA**

**Date de la convocation : le 12 décembre 2018**

**Nombre de conseillers en exercice : 133**

**Présents :**

M. Gérard TREMEGE  
M. Patrick VIGNES  
M. Yannick BOUBEE  
M. Fabrice SAYOUS  
M. Jean-Claude BEAUQUESTE  
Mme Fabienne LAYRE CASSOU  
M. André BARRET  
M. Gérard CLAVE  
M. Denis FEGNE  
M. Marc BEGORRE  
Mme Valérie LANNE  
M. Jacques LAHOILLE  
M. André LABORDE  
M. Jean-Claude PIRON  
M. Jean-Christian PEDEBOY  
Mme Christiane ARAGNOU  
M. Jean-Marc BOYA  
M. Roger-Vincent CALATAYUD  
M. Jean-Louis CRAMPE  
M. Gilles CRASPAY  
Mme Ginette CURBET  
Mme Andrée DOUBRERE  
M. Michel DUBARRY  
M. Emmanuel DUBIE  
M. Serge DUCLOS  
M. Marc GARROCQ  
M. Jacques GARROT  
Mme Geneviève ISSON  
M. Christian LABORDE  
Mme Evelyne LABORDE  
Mme Yvette LACAZE  
M. David LARRAZABAL  
M. Jean-Claude LASSARRETTE  
M. Jean-Michel LEHMANN  
M. Roger LESCOUTE  
M. Alain LUQUET  
M. Ange MUR  
Mme Michèle PHAM-BARANNE  
Mme Evelyne RICART  
M. François RODRIGUEZ

M. Jean-Michel SEGNERE  
M. Philippe SUBERCAZES  
M. Francis TOUYA  
M. Guy VERGES  
M. Bruno VINUALES  
M. Jean-Christian AMARE  
Mme Elisabeth ARHEIX  
M. Jean-Pierre BALESTAT  
M. Philippe BAUBAY  
M. Francis BORDENAVE  
M. Jean-François CALVO  
Mme Marie-Suzanne CAMPAGNOLLE  
Mme Anne CANDEBAT REQUET  
M. Rémi CARMOUZE  
Mme Marie-Antoinette CASSAGNE  
RODRIGUEZ  
M. Jean-Noel CASSOU  
M. Philippe CASTAING  
M. Jean-Louis CAZAUBON  
Mme Marie-Françoise CRANCEE  
Mme Annette CUQ  
M. Pierre DARRE  
M. Daniel DARRE  
M. Denis DEPOND  
M. Jean-François DRON  
M. Jean-Marc DUCLOS  
Mme Christiane DURAND  
Mme Martine FOCESATO  
M. Michel FORGET  
M. Jean-Pierre FRECHIN  
M. Jean-Bernard GAILLANOU  
M. Alain GARROT  
M. Paul HABATJOU  
M. Jean-Marc LACABANNE  
M. Bernard LACOSTE  
M. Charles LACRAMPE  
M. Paul LAFAILLE  
M. Francis LAFON PUYO  
M. René LAPEYRE  
M. Claude LESGARDS

Mme Sylvie MARCHE  
M. Vincent MASCARAS  
M. Pierre MONTOYA  
Mme Chantal MORERA  
Mme Madeleine NAVARRO  
M. Laurent PENIN  
M. Yves PIETTE  
Mme Marie PLANE  
M. Eugène POURCHIER  
Mme Danielle RENAUD  
M. Michel RICAUD

Mme Claudine RIVALETTO  
M. Michel SAJOUX  
M. Roger SEMMARTIN  
M. Jean-Marie TAPIE  
M. Laurent TEIXEIRA  
M. Jean TOUYA  
Mme Maryse VERDOUX  
M. Christian ZYTYNSKI  
M. Philippe JOUANOLOU  
Mme Florence GASSAN  
M. Maxime LAFFAILLE

**Excusés :**

Mme Josette BOURDEU  
M. Alain TALBOT  
M. Laurent DUBOUIX  
M. Robert SUBERCAZES  
Mme Anne-Marie ARGOUNES donne  
pouvoir à Mme Marie-Antoinette  
CASSAGNE RODRIGUEZ  
M. Jean BURON donne pouvoir à M.  
François RODRIGUEZ  
Mme Marie-Paule BARON donne pouvoir à  
M. Roger LESCOUTE  
M. Serge BOURDETTE donne pouvoir à M.  
Jean-Noël CASSOU  
Mme Elisabeth BRUNET donne pouvoir à  
Mme Marie-Françoise CRANCEE

M. François-Xavier BRUNET donne pouvoir  
à M. Gérard TREMEGE  
Mme Danielle CARCAILLON donne pouvoir  
à M. Jacques LAHOILLE  
M. Jean-Claude CASTEROT donne pouvoir  
à M. Jacques GARROT  
M. Romain GIRAL donne pouvoir à M.  
David LARRAZABAL  
Mme Céline ROULET donne pouvoir à Mme  
Florence GASSAN  
M. Paul SADER donne pouvoir à M. André  
LABORDE  
M. Jacques SEVILLA donne pouvoir à M.  
René LAPEYRE

**Absent(s) :**

M. Michel AUSINA  
Mme Myriam MENDES  
Mme Marie-Pierre VIEU  
M. Jean-Pierre ARTIGANAVE  
M. Michel BONZOM  
M. Lucien BOUZET  
M. Yves CARDEILHAC  
M. Georges CASTRES

M. Marcel DE LA CONCEPTION  
Mme Suzan DUCASSE  
M. Jean-Michel DUCLOS  
M. Joseph FOURCADE  
Mme Simone GASQUET  
M. Charles HABAS  
M. Pierre LAGONELLE  
M. Cédric PIRIS

**Rapporteur : M. PIRON**

**Objet : GeMAPI item n°11 - transfert PLVG et SMAA**

Vu le Code Général des Collectivités Territoriales et en particulier l'article L.5111-4,  
Vu l'arrêté préfectoral modifié du 3 août 2016 portant création d'une nouvelle Communauté  
d'Agglomération issue de la fusion de la Communauté d'Agglomération du Grand Tarbes,  
des Communautés de Communes du Pays de Lourdes, du Canton d'Ossun, de Bigorre-  
Adour-Echez, du Montaigu, de Batsurguère, de Gespe-Adour-Alaric et du Syndicat de  
ramassage scolaire des rives de l'Alaric,  
Vu la délibération n°28 du conseil communautaire du 28 juin 2018 concernant l'item n° 11,  
Vu l'arrêté préfectoral du 18 décembre 2018 modifiant les statuts de la communauté  
d'agglomération.

Accusé de réception en préfecture  
065-200069300-20181219-CC191218\_16-DE  
Date de télétransmission : 26/12/2018  
Date de réception préfecture : 26/12/2018

## EXPOSE DES MOTIFS :

Dans le cadre de la GEMAPI, il est apparu opportun de transférer, en sus des quatre compétences obligatoires, la compétence « mise en place et exploitation de dispositifs de surveillance de la ressource en eau et des milieux aquatiques » (item n°11 de l'article L211-7 du Code de l'Environnement).

Après délibérations du conseil communautaire, en date du 28 juin, et des communes concernées, à l'exclusion, pour tout ou partie, des communes du bassin versant du Gabas (Azereix, Bartrès, Gardères, Lamarque Pontacq, Luquet et Ossun), la Préfecture des Hautes Pyrénées a modifié nos statuts par arrêté préfectoral.

Il convient maintenant de transférer cette compétence aux syndicats de rivière du bassin versant de l'Adour amont et du Gave de Pau amont afin qu'ils puissent assurer la surveillance de la qualité des eaux de leurs bassins respectifs.

L'exposé du Rapporteur entendu,  
Le Conseil Communautaire,

Après en avoir délibéré,

## DECIDE

**Article 1 :** de transférer la compétence « mise en place et exploitation de dispositifs de surveillance de la ressource en eau et des milieux aquatiques » (item n°11 de l'article L211-7 du Code de l'Environnement) au Pays de Lourdes et de la Vallée des Gaves (PETR PLVG) pour le bassin versant du gave de Pau amont.

**Article 2 :** de transférer la compétence « mise en place et exploitation de dispositifs de surveillance de la ressource en eau et des milieux aquatiques » (item n°11 de l'article L211-7 du Code de l'Environnement) en adhérant à la compétence optionnelle du même nom du Syndicat Mixte de l'Adour Amont (SMAA) pour le bassin versant de l'Adour.

**Article 3 :** d'autoriser le Président ou en cas d'empêchement, le 1<sup>er</sup> Vice-Président, à prendre toute disposition pour l'exécution de cette délibération.

à l'unanimité

Le Président,



Gérard TRÉMÈGE.





**Convention de coopération  
en matière d'organisation des transports  
entre la Région Occitanie et la Communauté d'Agglomération Tarbes-Lourdes-  
Pyrénées**

**Avenant n°1**

Vu :

- ✓ La loi n°2015-991 du 7 août 2015 portant nouvelle organisation territoriale de la République (NOTRe) ;
- ✓ La loi n°82-1153 du 30 décembre 1982 d'orientation des transports intérieurs (LOTI) ;
- ✓ La loi n°83-663 du 22 juillet 1983 complétant la loi n°83-8 du 7 janvier 1983 relative à la répartition de compétences entre les communes, les départements, les régions et l'Etat ;
- ✓ La loi n°2006-10 du 5 janvier 2006 relative à la sécurité et au développement des transports ;
- ✓ Le décret n°2014-784 du 8 juillet 2014 relatif à la sécurité des transports collectifs routiers de personnes et portant diverses dispositions relatives au transport routier ;
- ✓ Le règlement CE n°1370/2007 du 23 octobre 2007 relatif aux services publics de transport de voyageurs par chemin de fer et par route (ROSP) ;
- ✓ Le Code général des collectivités territoriales ;
- ✓ Le Code des transports ;
- ✓ Le Code de l'éducation ;
- ✓ L'ordonnance n°2015-899 du 23 juillet 2015 relative aux marchés publics, et notamment son article 18 ;
- ✓ La convention de transfert de la compétence Transport signée entre la Région Occitanie et la Communauté d'Agglomération Tarbes-Lourdes-Pyrénées en date du 27 décembre 2017 ;
- ✓ La convention de coopération en matière d'organisation des transports signée entre la Région Occitanie et la Communauté d'Agglomération Tarbes-Lourdes-Pyrénées en date du 27 décembre 2017 ;
- ✓ La délibération de la Commission permanente de la Région Occitanie n°CP/2018-DEC/10. en date du 7 décembre 2018 ;



- ✓ La délibération du Conseil communautaire de la Communauté d'Agglomération Tarbes-Lourdes-Pyrénées en date du ;

### **Entre les soussignés :**

Le Conseil régional d'Occitanie, représenté par sa présidente en exercice, Madame Carole DELGA, agissant en vertu de la délibération n° CP/2018-DEC/10. en date du 7 décembre 2018, ci-après dénommé « la Région » ;

### **Et**

La Communauté d'Agglomération Tarbes-Lourdes-Pyrénées, représentée par son président en exercice, Gérard TREMEGE, agissant en vertu de la délibération n° en date du , ci-après dénommée « la Communauté d'Agglomération » ou « CATLP » ;

### **Il a été convenu et arrêté ce qui suit :**

#### **Article 1 - OBJET DE L'AVENANT**

Le présent avenant a pour objet de modifier les dispositions suivantes de la convention de coopération en matière d'organisation des transports conclue entre la Région Occitanie et la Communauté d'agglomération Tarbes-Lourdes-Pyrénées :

- Dispositions financières relatives à la coopération en matière d'organisation de services réguliers de transport non-urbain de voyageurs pour Maligne des Gaves (art. 4.3)
- Modalités de coopération en matière de maintenance des systèmes de billettique et d'aide à l'exploitation et d'information voyageurs communs (art.6.2 et 6.3)

#### **Article 2 – DISPOSITIONS MODIFIEES**

##### **2.1. Dispositions financières relatives à la coopération en matière d'organisation de services réguliers de transport non-urbain de voyageurs pour Maligne des Gaves**

L'article 4.3 de la convention est modifié comme suit :

##### **« 4.3 - Dispositions financières**

La Communauté d'agglomération rembourse annuellement le coût du service payé par la Région jusqu'au 30 juin 2020 au prorata de la fréquentation constatée en 2017 sur les trajets dont l'origine et la destination sont situés sur le ressort territorial de la CATLP, soit un taux de 80%, sur la base de la formule suivante :

$$80\% \times (\text{Dépenses constatées au titre du marché de transport concerné} - \text{Recettes commerciales constatées})$$

Le versement intervient en 3 fois sur production d'un titre de recettes accompagné du détail du calcul établi :

- En mars : un acompte établi à 50% du coût constaté selon la formule visée ci-dessus pour l'année N-1
- En octobre : un deuxième acompte établi à 80% du coût constaté selon la formule visée ci-dessus pour l'année N-1, déduction faite du montant versé au titre du premier acompte
- En janvier N+1 : le solde établi sur les données actualisées pour l'année N. »

## **2.2. Modalités de coopération en matière de maintenance des systèmes de billettique et d'aide à l'exploitation et d'information voyageurs communs**

Les articles 6.2 et 6.3 de la convention sont modifiés comme suit :

### **« 6.2 - Modalités opérationnelles**

Dans le cadre de la liquidation du SMT Le Fil Vert, la propriété de la totalité des équipements de billettique et SAEIV acquis par le SMT pour le compte de ses membres a été transféré à la Communauté d'agglomération.

Au titre de la coopération objet de la présente convention, la Communauté d'agglomération met à disposition de la Région à titre gracieux les équipements suivants, nécessaires à l'exécution des services organisés par cette dernière ou son représentant :

### **Partie Billettique**

Matériel	Quantité	
	Lignes 1,3 et 4 + TS	Ma Ligne des Gaves
Pupitres TP5800	10	8
TPV	2	
Portables de contrôle IKON	2	

### **Partie SAEIV**

Matériel	Quantité	
	Lignes 1,3 et 4 + TS	Ma Ligne des Gaves
PC de régulation	1	
Calculateurs UCINEO 21	10	8
Bandeaux LED Lumiplan	10	8
Annonces	10	8
BIV		1

La Communauté d'agglomération en assure la maintenance, l'administration technique et fonctionnelle, l'évolution matérielle et logicielle ainsi que l'hébergement des données dans le cadre d'un contrat de prestations :

- Suivi de l'exploitation courante du service et vérification de sa bonne exécution par l'opérateur ;
- Suivi de l'exécution, aux plans administratif et technique, du contrat précité : émission des bons de commande dans le cadre de l'exécution de marchés à bons de commande, vérification de la conformité des factures aux bons de commande émis et aux prestations réellement effectuées, application des pénalités prévues par les contrats d'exploitation des services, etc.

Les données issues de ces systèmes et relatives aux services organisés par la Région ou son représentant leurs sont transmises mensuellement. Elles sont analysées en commun avec la Communauté d'agglomération dans le cadre du pilotage coopératif des services de transport opérés sur le territoire, objet de la présente convention.

### **6.3 - Dispositions financières**

La Région rembourse annuellement le coût des services mutualisés payés par la Communauté d'agglomération, au prorata du coût d'acquisition des équipements relevant de sa compétence sur le coût d'acquisition du parc total des équipements, soit 16%.

Le coût des services est apprécié sur la base du montant des prestations contractualisées par la CATLP dans le cadre du marché « Hébergement, administration technique et fonctionnelle, maintenance et évolution matérielle et logicielle du système SAEIV et billettique de réseaux de transports » à compter du 15 juillet 2018.

Le versement intervient en 2 fois sur production d'un titre de recettes accompagné du détail du calcul établi :

- En novembre de l'année N : un acompte établi correspondant à 80% du coût constaté pour les bons de commande passés au titre de l'année N
- En janvier N+1 : le solde établi sur les données définitives et complètes des bons de commande au titre de l'année N. »

### **Article 3 – DISPOSITIONS NON MODIFIEES**

Les autres clauses et conditions de la convention de coopération en matière d'organisation des transports conclue entre la Région Occitanie et la Communauté d'agglomération Tarbes-Lourdes-Pyrénées demeurent applicables, dans la mesure où elles ne sont pas modifiées par le présent avenant.

### **Article 4 – DATE DE PRISE D'EFFET DE L'AVENANT**

Le présent avenant prend effet à compter de sa date de signature.

---

Fait à Toulouse en 2 exemplaires, le

Pour la Région,  
La Présidente

Pour la Communauté d'agglomération,  
Le Président

Carole DELGA

Gérard TREMEGE

## Conseil Communautaire du mercredi 19 décembre 2018

### Délibération n° 17

#### Avenant n°1 à la convention de coopération signée avec la Région Occitanie en matière de transports

Date de la convocation : le 12 décembre 2018

Nombre de conseillers en exercice : 133

#### Présents :

M. Gérard TREMEGE  
M. Patrick VIGNES  
M. Yannick BOUBEE  
M. Fabrice SAYOUS  
M. Jean-Claude BEAUQUESTE  
Mme Fabienne LAYRE CASSOU  
M. André BARRET  
M. Gérard CLAVE  
M. Denis FEGNE  
M. Marc BEGORRE  
Mme Valérie LANNE  
M. Jacques LAHOILLE  
M. André LABORDE  
M. Jean-Claude PIRON  
M. Jean-Christian PEDEBOY  
Mme Christiane ARAGNOU  
M. Jean-Marc BOYA  
M. Roger-Vincent CALATAYUD  
M. Jean-Louis CRAMPE  
M. Gilles CRASPAY  
Mme Ginette CURBET  
Mme Andrée DOUBRERE  
M. Michel DUBARRY  
M. Emmanuel DUBIE  
M. Serge DUCLOS  
M. Marc GARROCQ  
M. Jacques GARROT  
Mme Geneviève ISSON  
M. Christian LABORDE  
Mme Evelyne LABORDE  
Mme Yvette LACAZE  
M. David LARRAZABAL  
M. Jean-Claude LASSARRETTE  
M. Jean-Michel LEHMANN  
M. Roger LESCOUTE  
M. Alain LUQUET  
M. Ange MUR  
Mme Michèle PHAM-BARANNE

Mme Evelyne RICART  
M. François RODRIGUEZ  
M. Jean-Michel SEGNERE  
M. Philippe SUBERCAZES  
M. Francis TOUYA  
M. Guy VERGES  
M. Bruno VINUALES  
M. Jean-Christian AMARE  
Mme Elisabeth ARHEIX  
M. Jean-Pierre BALESTAT  
M. Philippe BAUBAY  
M. Francis BORDENAVE  
M. Jean-François CALVO  
Mme Marie-Suzanne CAMPAGNOLLE  
Mme Anne CANDEBAT REQUET  
M. Rémi CARMOUZE  
Mme Marie-Antoinette CASSAGNE  
RODRIGUEZ  
M. Jean-Noel CASSOU  
M. Philippe CASTAING  
M. Jean-Louis CAZAUBON  
Mme Marie-Françoise CRANCEE  
Mme Annette CUQ  
M. Pierre DARRE  
M. Daniel DARRE  
M. Denis DEPOND  
M. Jean-François DRON  
M. Jean-Marc DUCLOS  
Mme Christiane DURAND  
Mme Martine FOCESATO  
M. Michel FORGET  
M. Jean-Pierre FRECHIN  
M. Jean-Bernard GAILLANOU  
M. Alain GARROT  
M. Paul HABATJOU  
M. Jean-Marc LACABANNE  
M. Bernard LACOSTE  
M. Charles LACRAMPE

M. Paul LAFAILLE  
M. Francis LAFON PUYO  
M. René LAPEYRE  
M. Claude LESGARDS  
Mme Sylvie MARCHE  
M. Vincent MASCARAS  
M. Pierre MONTOYA  
Mme Chantal MORERA  
Mme Madeleine NAVARRO  
M. Laurent PENIN  
M. Yves PIETTE  
Mme Marie PLANE  
M. Eugène POURCHIER

Mme Danielle RENAUD  
M. Michel RICAUD  
Mme Claudine RIVALETTO  
M. Michel SAJOUX  
M. Roger SEMMARTIN  
M. Jean-Marie TAPIE  
M. Laurent TEIXEIRA  
M. Jean TOUYA  
Mme Maryse VERDOUX  
M. Christian ZYTYNSKI  
M. Philippe JOUANOLOU  
Mme Florence GASSAN  
M. Maxime LAFFAILLE

**Excusés :**

Mme Josette BOURDEU  
M. Alain TALBOT  
M. Laurent DUBOUIX  
M. Robert SUBERCAZES  
Mme Anne-Marie ARGOUNES donne  
pouvoir à Mme Marie-Antoinette  
CASSAGNE RODRIGUEZ  
M. Jean BURON donne pouvoir à M.  
François RODRIGUEZ  
Mme Marie-Paule BARON donne pouvoir à  
M. Roger LESCOUTE  
M. Serge BOURDETTE donne pouvoir à M.  
Jean-Noel CASSOU  
Mme Elisabeth BRUNET donne pouvoir à  
Mme Marie-Françoise CRANCEE

M. François-Xavier BRUNET donne pouvoir  
à M. Gérard TREMEGE  
Mme Danielle CARCAILLON donne pouvoir  
à M. Jacques LAHOILLE  
M. Jean-Claude CASTEROT donne pouvoir  
à M. Jacques GARROT  
M. Romain GIRAL donne pouvoir à M.  
David LARRAZABAL  
Mme Céline ROULET donne pouvoir à Mme  
Florence GASSAN  
M. Paul SADER donne pouvoir à M. André  
LABORDE  
M. Jacques SEVILLA donne pouvoir à M.  
René LAPEYRE

**Absent(s) :**

M. Michel AUSINA  
Mme Myriam MENDES  
Mme Marie-Pierre VIEU  
M. Jean-Pierre ARTIGANAVE  
M. Michel BONZOM  
M. Lucien BOUZET  
M. Yves CARDEILHAC  
M. Georges CASTRES

M. Marcel DE LA CONCEPTION  
Mme Suzan DUCASSE  
M. Jean-Michel DUCLOS  
M. Joseph FOURCADE  
Mme Simone GASQUET  
M. Charles HABAS  
M. Pierre LAGONELLE  
M. Cédric PIRIS

**Rapporteur : M. PEDEBOY**

**Objet : Avenant n°1 à la convention de coopération signée avec la Région Occitanie en  
matière de transports**

Vu le Code Général des Collectivités Territoriales et en particulier l'article L.5111-4,  
Vu l'arrêté préfectoral modifié du 3 août 2016 portant création d'une nouvelle Communauté  
d'Agglomération issue de la fusion de la Communauté d'Agglomération du Grand Tarbes,  
des Communautés de Communes du Pays de Lourdes, du Canton d'Ossun, de Bigorre-  
Adour-Echez, du Montaignu, de Batsurguère, de Gespe-Adour-Alaric et du Syndicat de  
ramassage scolaire des rives de l'Alaric.

Accusé de réception en préfecture  
065-200069300-20181219-CC191218\_17-DE  
Date de télétransmission : 26/12/2018  
Date de réception préfecture : 26/12/2018

Vu le Code Général des Collectivités Territoriales et notamment les articles R.2222-1 à R.2222-6.  
Vu l'arrêté préfectoral modifié du 3 août 2016 portant création d'une nouvelle Communauté d'Agglomération issue de la fusion de la Communauté d'Agglomération du Grand Tarbes, des Communautés de Communes du Pays de Lourdes, du Canton d'Ossun, de Bigorre-Adour-Echez, du Montaigu, de Batsurguère, de Gespe-Adour-Alaric et du Syndicat de ramassage scolaire des rives de l'Alaric.

Vu la convention de coopération signée le 27 décembre 2017 entre la Région Occitanie et la Communauté d'Agglomération Tarbes-Lourdes-Pyrénées.

## **EXPOSE DES MOTIFS :**

Une convention de coopération a été signée le 27 décembre 2017 entre la Région Occitanie et la Communauté d'Agglomération Tarbes-Lourdes-Pyrénées suite au transfert de la compétence transports à ces deux Autorités Organisatrices et à la décision prise de dissoudre le syndicat mixte de transport le Fil Vert dans le cadre d'un accord global.

L'avenant n°1 à cette convention fixe plus précisément les dispositions relatives à la coopération en matière d'organisation de transports non-urbains pour la ligne régionale Ma ligne des Gaves entre Tarbes et Lourdes ainsi que pour la maintenance du système billettique et d'aide à l'exploitation et à l'information des voyageurs qui avait été déployé par le SMT Le Fil Vert sur le réseau régional MaLigne et sur les réseaux urbains Alezan et Citybus de la CATLP.

L'exposé du Rapporteur entendu,  
Le Conseil Communautaire,

Après en avoir délibéré,

## **DECIDE**

**Article 1** : d'approuver l'avenant n°1 ci annexé à la convention entre la Région Occitanie et la Communauté d'Agglomération Tarbes-Lourdes-Pyrénées

**Article 2** : d'autoriser le Président ou en cas d'empêchement, le 1<sup>er</sup> Vice-Président, à signer cet avenant et à prendre toute disposition pour l'exécution de cette délibération.

à l'unanimité

**Le Président,**



**Gérard TRÉMÈGE.**



Accusé de réception en préfecture  
065-200069300-20181219-CC191218\_17-DE  
Date de télétransmission : 26/12/2018  
Date de réception préfecture : 26/12/2018



**CONVENTION DE TRANSFERT DE LA COMPETENCE TRANSPORT**  
**ENTRE LA REGION OCCITANIE ET LA COMMUNAUTE D'AGGLOMERATION TARBES**  
**LOURDES PYRENEES (CATLP)**

**AVENANT N°1**

Vu :

- ✓ La loi n°2015-991 du 7 août 2015 portant nouvelle organisation territoriale de la République (NOTRe) ;
- ✓ Le règlement CE n°1370/2007 du 23 octobre 2007 relatif aux services publics de transport de voyageurs par chemin de fer et par route (ROSP) ;
- ✓ Le Code des transports et notamment ses articles L.1231-1, L.3111-5 et L.3111-8 ;
- ✓ Le Code de l'éducation ;
- ✓ La convention de transfert de la compétence Transport conclue entre la Région Occitanie et la Communauté d'agglomération Tarbes-Lourdes-Pyrénées en date du 27 décembre 2017 ;
- ✓ La délibération de la Commission permanente de la Région Occitanie n° CP/2018-DEC/10. en date du 7 décembre 2018 ;
- ✓ La délibération du conseil communautaire de la Communauté d'Agglomération Tarbes-Lourdes-Pyrénées n° en date du décembre 2018 ;

**Entre les soussignés :**

La Région Occitanie, représenté par sa présidente en exercice, Madame Carole DELGA, agissant en vertu de la délibération n° CP/2018-DEC/10. en date du 7 décembre 2018, ci-après dénommé « la Région » ;

Accusé de réception en préfecture 065-200069300-20181219-CC191218_18a-AU Date de télétransmission : 26/12/2018 Date de réception préfecture : 26/12/2018
---

**Et**

La Communauté d'Agglomération Tarbes-Lourdes-Pyrénées, représentée par son Président Monsieur Gérard TREMEGE, dûment habilité aux fins des présentes par délibération n°                      du                      décembre 2018, ci-après dénommée « la Communauté d'Agglomération » ou « CATLP »,

**Il est convenu ce qui suit :**

**PREAMBULE**

Conformément aux articles L.3111-5 et L.3111-8 du code des transports, une convention a été conclue en date du 27 décembre 2017 entre la Région Occitanie et la Communauté d'Agglomération Tarbes-Lourdes-Pyrénées ayant pour but d'organiser les conditions du transfert des compétences transport scolaire et transport interurbain de la Région vers la Communauté d'Agglomération, sur le ressort territorial de cette dernière.

Cette convention prévoit de procéder en deux étapes pour l'évaluation de la compensation financière due par la Région à la Communauté d'agglomération au titre du transfert de ces compétences :

1. Définition d'un montant provisoire pour le paiement des acomptes de l'année 2018 ;
2. Définition du montant forfaitaire définitif par voie d'avenant avant le 31 décembre 2018 après réexamen de cette évaluation financière sur la base du bilan des services de transport scolaire réalisés pendant l'année scolaire 2017-2018 sur le ressort territorial de la Communauté d'agglomération.

**ARTICLE 1 - OBJET DE L'AVENANT**

Le présent avenant a pour objet de modifier les dispositions suivantes de la convention de transfert de la compétence Transport conclue entre la Région Occitanie et la Communauté d'agglomération Tarbes-Lourdes-Pyrénées :

- articles 5.2 et 5.3 relatifs aux modalités financières du transfert de compétences en matière de transport scolaire et au montant total de la compensation financière
- annexes 2 relative à la liste des contrats transférés

**ARTICLE 2 – DISPOSITIONS MODIFIEES**

**2.1. Liste des services spéciaux scolaires transférés**

L'**annexe 2** jointe au présent avenant est substituée à l'annexe 2 initialement jointe à la convention.

**2.2. Transport scolaire – Modalités financières**

L'article 5.2 de la convention est modifié comme suit :

« 5.2. Transport scolaire – Modalités financières

*5.2.1. Principes de compensation des services de transports scolaires transférés*

En application de l'article L.3111-8 du code des transports, la Région doit verser à la Communauté d'Agglomération un montant annuel pour le financement des services de transports scolaires se trouvant inclus dans le ressort territorial de la Communauté d'Agglomération.

Les parties conviennent d'établir l'évaluation du coût des services de transports scolaires sur la base des montants transférés à la Région par le Département des Hautes Pyrénées en application de la loi n°2015-991 du 7 août 2015 portant nouvelle organisation territoriale de la République validés par arrêté préfectoral.

#### *5.2.2. Montant forfaitaire des compensations versées par la Région à la Communauté d'Agglomération*

La Région est redevable à la Communauté d'Agglomération d'une compensation annuelle hors champ de la TVA égale au coût net des contrats publics relatifs aux services scolaires desservant la Communauté d'agglomération et au montant des dépenses associées pour les montants suivants :

- **1 644 637 €** pour le transport des élèves affectés sur les circuits de transports scolaires spéciaux ou bénéficiaires d'aides individuelles (cf. Liste en **annexe 3**) et répartis comme suit :
  - **1 568 620 €** au titre des charges directes de transports scolaire décomposées comme suit :
    - 1 563 620 € au titre des circuits spéciaux de transports scolaires acheminant les élèves relevant du périmètre de compétence de la Communauté d'Agglomération, déduction faite des recettes issues de la participation familiale (soit 182 413 €) ou du Département des Pyrénées-Atlantiques (76 079€) ;
    - 2 510 € au titre des aides individuelles au transport attribuées aux élèves relevant du périmètre de compétence de la Communauté d'Agglomération ;
    - 1 324 € pour les élèves de la CATLP empruntant le réseau SNCF
    - 1 166 € de participation aux charges directes de gestion induites des transports scolaires (gestion administrative des contrats, délivrance des cartes de transports scolaires et charges de gestion associées)
  - **76 017 €** au titre des charges indirectes de personnels associées (équivalent 1,58 ETP – valeur 2016)

Les parties s'accordent pour ne pas comptabiliser le coût du transport des élèves relevant du ressort territorial de la Communauté d'agglomération sur la ligne régulière Maligne des Gaves dans le coût du transfert.

La méthode de calcul de l'évaluation des charges directes de transport scolaire est détaillée en **annexe 3**. »

### **2.3. Montant total de la compensation financière**

L'article 5.3 de la convention est modifié comme suit :

#### **« 5.3. Montant total de la compensation financière**

En vertu des conventions de transfert de compétences précédemment signées entre le Département des Hautes-Pyrénées et la Communauté d'Agglomération du Grand Tarbes, la Région est redevable à la CATLP d'un montant de **326 107,08 €**, sur la base des montants transférés à la Région par le Département des Hautes Pyrénées en application de la loi n°2015-991 du 7 août 2015 portant nouvelle organisation territoriale de la République validés par arrêté préfectoral.

D'un commun accord des parties, il est convenu que la Région versera annuellement à la Communauté d'Agglomération, en application des dispositions de la présente convention, la somme forfaitaire globale hors champ de la TVA constituée par la somme des montants établis aux articles 5.1.2 (transport non-urbain), 5.2 (transport scolaire) et au paragraphe précédent (dotation « historique »), soit un montant établi à **1 990 213 €** au titre de l'ensemble des transferts de compétences opérés (présente convention incluse). »

### **ARTICLE 3 – DISPOSITIONS NON MODIFIEES**

Les autres clauses et conditions de la convention de transfert de la compétence Transport conclue entre la Région Occitanie et la Communauté d'agglomération Tarbes-Lourdes-Pyrénées demeurent applicables, dans la mesure où elles ne sont pas modifiées par le présent avenant.

### **ARTICLE 4 – DATE DE PRISE D'EFFET DE L'AVENANT**

Le présent avenant prend effet à compter de sa date de signature.

### **ARTICLE 5 – LISTE DES ANNEXES**

ANNEXE 2 : TRANSPORT SCOLAIRE EFFECTUE SUR SERVICES SATPS INTRA-AGGLOMERATION année scolaire 2017/2018

Fait à Toulouse, le

en deux exemplaires originaux

La Présidente  
de la Région

Le Président  
de la Communauté d'Agglomération

Carole DELGA

Gérard TREMEGE

Accusé de réception en préfecture 065-200069300-20181219-CC191218_18a-AU Date de télétransmission : 26/12/2018 Date de réception préfecture : 26/12/2018
---

**CONVENTION DE TRANSFERT DE COMPETENCE TRANSPORT DE LA  
REGION A LA CATLP**

**ANNEXE 2**  
**TRANSPORT SCOLAIRE EFFECTUE SUR SERVICES SATPS INTRA-  
AGGLOMERATION année scolaire 2017/2018**

N° de lot	Ligne	Circuits
<b>24</b>	Secteur Gayan - Lagarde	993 01
<b>105</b>	Secteur Bernac Dessus-Bernac Debat	137 01
<b>107</b>	Secteur Barbazan Debat-Tarbes	116 02
		116 12
		116 03
		116 04
		NAV 01
		NAV 07
<b>108</b>	Secteur Allier-Salles Adour	484 01
		484 02
<b>110</b>	Secteur Layrisse-Visker	496 01
		496 02
		507 01
<b>111</b>	Secteur Bénac-Lanne	470 01
		470 11
<b>116</b>	Secteur Pontacq-Ossun-Tarbes	908 01
		909 01
		909 11
		909 21
		910 02
		910 12
		NAV 01
		NAV 09
		NAV 10
<b>117</b>	Secteur Ger-Tarbes	951 01
		951 02
		951 12
<b>118</b>	Secteur Luquet-Séron	167 01

N° de lot	Ligne	Circuits
<b>120</b>	Secteur Juillan-Tarbes	948 01
		948 10
		948 02
		948 12
		948 03
		948 04
		948 05
		948 15
		948 06
		948 07
		948 08
		948 18
		948 09
		NAV 04
		NAV 05
		NAV 08
		NAV 09
<b>121</b>	Secteur Louey-Lourdes	163 05
<b>122</b>	Secteur Gazost-Lourdes	115 01
		115 11
		115 02
		115 12
		115 05
		115 21
<b>123</b>	Secteur Geu-Lourdes_	115 31
		115 03
		115 13



N° de lot	Ligne	Circuits
<b>124</b>	Secteur Julos-Lourdes	153 01
<b>125</b>	Secteur Bartrès-Lourdes	155 01
<b>126</b>	Secteur Ossun Ez Angles-Lourdes	163 02
<b>127</b>	Secteur Sere Lanso-Lourdes	163 03
		163 13
<b>128</b>	Secteur Arrayou Lahitte-Lézignan	200 01
<b>129</b>	Secteur Pontacq-Lourdes	912 01
		911 01
<b>130</b>	Secteur Omex-Lourdes	103 01
		103 02
<b>131</b>	Secteur Peyrouse-Lourdes	127 01
		127 02
		955 01

**REPUBLIQUE FRANCAISE**

**Communauté d'agglomération Tarbes Lourdes Pyrénées**

**POSTE COMPTABLE DE : Recette municipale de Tarbes**

**N° SIRET 200 069 300 00073**

**SERVICE PUBLIC LOCAL  
DES TRANSPORTS**

**M43**

**BUDGET PRIMITIF**

**ANNEE 2019**

<b>I - INFORMATIONS GENERALES</b>	<b>I</b>
<b>MODALITES DE VOTE DU BUDGET</b>	

- I - L'Assemblée délibérante a voté le présent budget par nature :
- au niveau du chapitre pour la section d'exploitation (1).
  - au niveau du chapitre pour la section d'investissement (1).
  - avec ou sans les chapitres "opérations d'équipement" de l'état III-B-3 (2)

La liste des articles spécialisés sur lesquels l'ordonnateur ne peut procéder à des virements d'article à article est la suivante :

.....

II - En l'absence de mention au paragraphe I ci - dessus, le budget est réputé voté par chapitre et, en section d'investissement, sans chapitre de dépense "opération d'équipement".

III - Les provisions sont (2) :

- semi - budgétaires (pas d'inscription en recettes de la section d'investissement)
- budgétaires (délibération n° ..... du ..... ) (2).

IV - La comparaison avec le budget précédent (cf. colonne "Pour mémoire") s'effectue par rapport au budget - primitif ou cumulé - de l'exercice précédent (2).

Si le présent budget est un budget supplémentaire, reporter le budget primitif et le cumul des décisions budgétaires en cours

V - Le présent budget a été voté (2) :

- sans reprise des résultats de l'exercice N-1.
- avec reprise anticipée des résultats de l'exercice N-1.
- avec reprise des résultats de l'exercice N-1 après le vote du compte administratif N-1.

(1) A compléter par "du chapitre" ou "de l'article".

(2) Rayer la mention inutile

<b>II - PRESENTATION GENERALE DU BUDGET</b>	<b>II</b>
<b>VUE D'ENSEMBLE</b>	<b>A1</b>

EXPLOITATION		EXPLOITATION	
		Dépenses	Recettes
VOTE	CREDITS D'EXPLOITATION VOTES AU TITRE DU PRESENT BUDGET	10 423 000.00	10 423 000.00

+

+

+

REPORTS	RESTES A REALISER (R.A.R) DE L'EXERCICE PRECEDENT		
	002 RESULTAT DE D'EXPLOITATION REPORTE		

=

=

=

TOTAL DE LA SECTION D'EXPLOITATION (R.A.R + Résultat + Crédits votés)	10 423 000.00	10 423 000.00
--	---------------	---------------

INVESTISSEMENT		INVESTISSEMENT	
		Dépenses	Recettes
VOTE	CREDITS D'INVESTISSEMENT VOTES AU TITRE DU PRESENT BUDGET (y compris les comptes 1064 et 1068)	1 475 000.00	1 475 000.00

+

+

+

REPORTS	RESTES A REALISER (R.A.R) DE L'EXERCICE PRECEDENT		
	001 SOLDE D'EXECUTION DE LA SECTION D'INVESTISSEMENT REPORTE		

=

=

=

TOTAL DE LA SECTION D'INVESTISSEMENT (R.A.R + Résultat + Crédits votés)	1 475 000.00	1 475 000.00
--	--------------	--------------

**TOTAL**

TOTAL DU BUDGET	11 898 000.00	11 898 000.00
-----------------	---------------	---------------

<b>II - PRESENTATION GENERALE DU BUDGET</b>	<b>II</b>
<b>SECTION D'EXPLOITATION - CHAPITRES</b>	<b>A2</b>

## DEPENSES D'EXPLOITATION

Chap.	Libellé	Budget précédent	Restes à Réaliser N-1	Propositions Nouvelles	VOTE	TOTAL (=RAR+VOTE)
011	CHARGES A CARACTERE GENERAL	6 257 684.00		6 220 000.00		
014	ATTENUATIONS DE PRODUITS	100 000.00		100 000.00		
65	AUTRES CHARGES DE GESTION COURANTE	2 532 000.00		3 023 000.00		
<b>Total des dépenses de gestion des services</b>		<b>8 889 684.00</b>		<b>9 343 000.00</b>		
66	CHARGES FINANCIERES	7 000.00		5 000.00		
<b>Total des dépenses réelles d'exploitation</b>		<b>8 896 684.00</b>		<b>9 348 000.00</b>		
023	VIREMENT A LA SECTION D'INVESTISSEMENT			525 000.00		
042	OPE.D'ORDRE DE TRANSFERTS ENTRE SECTIONS	700 000.00		550 000.00		
<b>Total des dépenses d'ordre d'exploitation</b>		<b>700 000.00</b>		<b>1 075 000.00</b>		
<b>TOTAL</b>		<b>9 596 684.00</b>		<b>10 423 000.00</b>		

+

D 002 RESULTAT REPORTE OU ANTICIPE

=

TOTAL DES DEPENSES D'EXPLOITATIONCUMULEES (Total+Résultat)

## RECETTES D'EXPLOITATION

Chap.	Libellé	Budget précédent	Restes à Réaliser N-1	Propositions Nouvelles	VOTE	TOTAL (=RAR+VOTE)
70	VENTES DE PRODUITS FABRIQUES,SERVICES,MARCHANDISES					
73	PRODUITS ISSUS DE LA FISCALITE	7 464 516.00		8 242 000.00		
74	SUBVENTIONS D'EXPLOITATION	2 071 213.00		2 135 000.00		
<b>Total des recettes de gestion des services</b>		<b>9 535 729.00</b>		<b>10 377 000.00</b>		
77	PRODUITS EXCEPTIONNELS					
<b>Total des recettes réelles d'exploitation</b>		<b>9 535 729.00</b>		<b>10 377 000.00</b>		
042	OPE.D'ORDRE DE TRANSFERTS ENTRE SECTIONS	60 955.00		46 000.00		
<b>Total des recettes d'ordre d'exploitation</b>		<b>60 955.00</b>		<b>46 000.00</b>		
<b>TOTAL</b>		<b>9 596 684.00</b>		<b>10 423 000.00</b>		

+

R 002 RESULTAT REPORTE OU ANTICIPE

=

TOTAL DES RECETTES D'EXPLOITATIONCUMULEES (Total+Résultat)

AUTOFINANCEMENT PREVISIONNEL DEGAGE AU PROFIT DE LA SECTION D'INVESTISSEMENT

1 029 000.00

<b>II - PRESENTATION GENERALE DU BUDGET</b>	<b>II</b>
<b>SECTION D'INVESTISSEMENT - CHAPITRES</b>	<b>A3</b>

## DEPENSES D'INVESTISSEMENT

Chap.	Libellé	Budget précédent	Restes à Réaliser N-1	Propositions Nouvelles	VOTE	TOTAL (=RAR+VOTE)
20	IMMOBILISATIONS INCORPORELLES	260 045.00		404 000.00		
21	IMMOBILISATIONS CORPORELLES	637 000.00		725 000.00		
23	IMMOBILISATIONS EN COURS	100 000.00		100 000.00		
	Total des opérations d'équipement					
	<b>Total des dépenses d'équipement</b>	<b>997 045.00</b>		<b>1 229 000.00</b>		
16	EMPRUNTS ET DETTES ASSIMILES	42 000.00				
	<b>Total des dépenses financières</b>	<b>42 000.00</b>				
4581	Total des opérations pour compte de tiers					
	<b>Total des dépenses réelles d'investissement</b>	<b>1 039 045.00</b>		<b>1 229 000.00</b>		
040	OPE.D'ORDRE DE TRANSFERTS ENTRE SECTIONS	60 955.00		46 000.00		
041	OPERATIONS PATRIMONIALES	400 000.00		200 000.00		
	<b>Total des dépenses d'ordre d'investissement</b>	<b>460 955.00</b>		<b>246 000.00</b>		
<b>TOTAL</b>		<b>1 500 000.00</b>		<b>1 475 000.00</b>		

+

D 001 RESULTAT REPORTE OU ANTICIPE	
------------------------------------	--

=

TOTAL DES DEPENSES D'INVESTISSEMENT CUMULEES (Total+Résultat)	
---	--

## RECETTES D'INVESTISSEMENT

Chap.	Libellé	Budget précédent	Restes à Réaliser N-1	Propositions Nouvelles	VOTE	TOTAL (=RAR+VOTE)
23	IMMOBILISATIONS EN COURS					
	<b>Total des recettes d'équipement</b>					
27	AUTRES IMMOBILISATIONS FINANCIERES	400 000.00		200 000.00		
	<b>Total des recettes financières</b>	<b>400 000.00</b>		<b>200 000.00</b>		
4582	Total des opérations pour compte de tiers					
	<b>Total des recettes réelles d'investissement</b>	<b>400 000.00</b>		<b>200 000.00</b>		
021	Virement de la section d'exploitation			525 000.00		
040	OPE.D'ORDRE DE TRANSFERTS ENTRE SECTIONS	700 000.00		550 000.00		
041	OPERATIONS PATRIMONIALES	400 000.00		200 000.00		
	<b>Total des recettes d'ordre d'investissement</b>	<b>1 100 000.00</b>		<b>1 275 000.00</b>		
<b>TOTAL</b>		<b>1 500 000.00</b>		<b>1 475 000.00</b>		

+

R 001 RESULTAT REPORTE OU ANTICIPE	
------------------------------------	--

=

TOTAL DES RECETTES D'INVESTISSEMENT CUMULEES (Total+Résultat)	
---	--

AUTOFINANCEMENT PREVISIONNEL DEGAGE PAR LA SECTION DE FONCTIONNEMENT	1 029 000.00
--	--------------



<b>II - PRESENTATION GENERALE DU BUDGET</b>	<b>II</b>
<b>BALANCE GENERALE DU BUDGET</b>	<b>B1</b>

## 1 - DEPENSES (du présent budget + Restes à réaliser)

	EXPLOITATION	Opérations Réelles	Opérations d'ordre	TOTAL
011	CHARGES A CARACTERE GENERAL	6 220 000.00		6 220 000.00
014	ATTENUATIONS DE PRODUITS	100 000.00		100 000.00
65	AUTRES CHARGES DE GESTION COURANTE	3 023 000.00		3 023 000.00
66	CHARGES FINANCIERES	5 000.00		5 000.00
68	<i>Dotations aux amort., aux dépréciations et prov.</i>		550 000.00	550 000.00
023	VIREMENT A LA SECTION D'INVESTISSEMENT		525 000.00	525 000.00
	<b>Dépenses d'exploitation - Total</b>	<b>9 348 000.00</b>	<b>1 075 000.00</b>	<b>10 423 000.00</b>

+

<b>D 002 RESULTAT REPORTE OU ANTICIPE</b>	
---	--

=

<b>TOTAL DES DEPENSES D'EXPLOITATION CUMULEES</b>	<b>10 423 000.00</b>
---	----------------------

	INVESTISSEMENT	Opérations Réelles	Opérations d'ordre	TOTAL
13	SUBVENTIONS D'INVESTISSEMENT RECUES		46 000.00	46 000.00
16	EMPRUNTS ET DETTES ASSIMILES			
20	IMMOBILISATIONS INCORPORELLES (hors opérations)	404 000.00		404 000.00
21	IMMOBILISATIONS CORPORELLES (hors opérations)	725 000.00		725 000.00
23	IMMOBILISATIONS EN COURS (hors opérations)	100 000.00		100 000.00
27	AUTRES IMMOBILISATIONS FINANCIERES		200 000.00	200 000.00
	<b>Dépenses d'investissement - Total</b>	<b>1 229 000.00</b>	<b>246 000.00</b>	<b>1 475 000.00</b>

+

<b>D 001 SOLDE D'EXECUTION NEGATIF REPORTE OU ANTICIPE</b>	
--	--

=

<b>TOTAL DES DEPENSES D'INVESTISSEMENT CUMULEES</b>	<b>1 475 000.00</b>
---	---------------------

<b>II - PRESENTATION GENERALE DU BUDGET</b>	<b>II</b>
<b>BALANCE GENERALE DU BUDGET</b>	<b>B2</b>

## 2 - RECETTES (du présent budget + Restes à réaliser)

	EXPLOITATION	Opérations Réelles	Opérations d'ordre	TOTAL
70	VENTES DE PRODUITS FABRIQUES,SERVICES,MARCHANDISES			
73	PRODUITS ISSUS DE LA FISCALITE	8 242 000.00		8 242 000.00
74	SUBVENTIONS D'EXPLOITATION	2 135 000.00		2 135 000.00
77	PRODUITS EXCEPTIONNELS		46 000.00	46 000.00
	<b>Recettes d'exploitation - Total</b>	<b>10 377 000.00</b>	<b>46 000.00</b>	<b>10 423 000.00</b>

+

<b>R 002 RESULTAT REPORTE OU ANTICIPE</b>	
---	--

=

<b>TOTAL DES RECETTES D'EXPLOITATION CUMULEES</b>	<b>10 423 000.00</b>
---	----------------------

	INVESTISSEMENT	Opérations Réelles	Opérations d'ordre	TOTAL
21	IMMOBILISATIONS CORPORELLES		200 000.00	200 000.00
23	IMMOBILISATIONS EN COURS			
27	AUTRES IMMOBILISATIONS FINANCIERES	200 000.00		200 000.00
28	AMORTISSEMENTS DES IMMOBILISATIONS		550 000.00	550 000.00
021	Virement de la section d'exploitation		525 000.00	525 000.00
	<b>Recettes d'investissement - Total</b>	<b>200 000.00</b>	<b>1 275 000.00</b>	<b>1 475 000.00</b>

+

<b>R 001 SOLDE D'EXECUTION POSITIF REPORTE OU ANTICIPE</b>	
--	--

+

<b>AFFECTATION AUX COMPTES 106</b>	
------------------------------------	--

=

<b>TOTAL DES RECETTES D'INVESTISSEMENT CUMULEES</b>	<b>1 475 000.00</b>
---	---------------------

## SECTION D'EXPLOITATION

III - VOTE DU BUDGET	III
SECTION D'EXPLOITATION - DETAIL DES DEPENSES	A1

Chap./Art.	Libellé	Budget précédent	Propositions Nouvelles	VOTE
011	CHARGES A CARACTERE GENERAL	6 257 684.00	6 220 000.00	
6063 6064	FOURNITURES D'ENTRETIEN ET DE PETIT EQUIPEMENT FOURNITURES ADMINISTRATIVES			
6135 61521 61528 61558 6156 617 618	LOCATIONS MOBILIERES ENTRETIEN ET REPARATIONS SUR BIENS IMMOBILIERS AUTRES AUTRES BIENS MOBILIERS MAINTENANCE ETUDES ET RECHERCHES DIVERS	100 000.00 267 000.00 250 000.00	100 000.00 250 000.00	
6231 6256 6262 6281 6287	ANNONCES ET INSERTIONS MISSIONS FRAIS DE TELECOMMUNICATIONS CONCOURS DIVERS REMBOURSEMENTS DE FRAIS	3 000.00 5 400 000.00 180 000.00	30 000.00 5 500 000.00 280 000.00	
635111 63512 6358	COTISATION FONCIERE DES ENTREPRISES TAXES FONCIERES AUTRES DROITS	50 000.00 7 684.00	50 000.00 10 000.00	
014	ATTENUATIONS DE PRODUITS	100 000.00	100 000.00	
739	RESTITUTION DE VERSEMENT TRANSPORT	100 000.00	100 000.00	
65	AUTRES CHARGES DE GESTION COURANTE	2 532 000.00	3 023 000.00	
651 6532 65714 65732 65733 65734 65735	REDEVANCES POUR CONCESSIONS,BREVETS,LICENCES... FRAIS DE MISSION SUBV. EQUIP. COMMUNES REGIONS SUBVENTIONS D EXPLOITATION AUX DEPARTEMENTS SUBVENTION D'EXPLOITATION AUX COMMUNES GRP DE COLLECTIVITES ET COLLEC A STATUT PARTICULIE	3 000.00 2 529 000.00	3 000.00 100 000.00 720 000.00 1 645 000.00 155 000.00 400 000.00	
TOTAL DES DEPENSES DE GESTION DES SERVICES (a)=011+012+014+65		8 889 684.00	9 343 000.00	
66	CHARGES FINANCIERES	7 000.00	5 000.00	
66111 66112	INTERET REGLES A L'ECHANCE INTERETS - RATTACHEMENT DES ICNE	2 000.00 5 000.00	5 000.00	
TOTAL DES DEPENSES REELLES=(a)+66+67+68+69+022		8 896 684.00	9 348 000.00	

III - VOTE DU BUDGET	III
SECTION D'EXPLOITATION - DETAIL DES DEPENSES	A1

Chap./Art.	Libellé	Budget précédent	Propositions Nouvelles	VOTE
023	VIREMENT A LA SECTION D'INVESTISSEMENT		525 000.00	
023	VIREMENT A LA SECTION D'INVESTISSEMENT		525 000.00	
042	OPE.D'ORDRE DE TRANSFERTS ENTRE SECTIONS	700 000.00	550 000.00	
6811	DOTATIONS AUX AMORT. IMMOB. INCORP. ET CORP.	700 000.00	550 000.00	
TOTAL DES PRELEVEMENTS AU PROFIT DE LA SECTION D'INVESTISSEMENT		700 000.00	1 075 000.00	
TOTAL DES DEPENSES D'ORDRE		700 000.00	1 075 000.00	

TOTAL DES DEPENSES D'EXPLOITATION DE L'EXERCICE (=total réelles + ordres)	9 596 684.00	10 423 000.00	
RESTES A REALISER N-1			
D 002 RESULTAT REPORTE OU ANTICIPE			
TOTAL DES DEPENSES D'EXPLOITATION CUMULEES (Total+RaR+Résultat)			10 423 000.00

Détail du calcul des ICNE au compte 66112

Montant des ICNE de l'exercice	
Montant des ICNE de l'exercice N-1	
= Différence ICNE N - ICNE N-1	

<b>III - VOTE DU BUDGET</b>		<b>III</b>
<b>SECTION D'EXPLOITATION - DETAIL DES RECETTES</b>		<b>A2</b>

Chap./Art.	Libellé	Budget précédent	Propositions Nouvelles	VOTE
<b>70</b>	<b>VENTES DE PRODUITS FABRIQUES,SERVICES,MARCHANDISES</b>			
7084 7087	MISE A DISPOSITION DE PERSONNEL FACTUREE REMBOURSEMENTS DE FRAIS			
<b>73</b>	<b>PRODUITS ISSUS DE LA FISCALITE</b>	<b>7 464 516.00</b>	<b>8 242 000.00</b>	
734	VERSEMENT DE TRANSPORT	7 464 516.00	8 242 000.00	
<b>74</b>	<b>SUBVENTIONS D'EXPLOITATION</b>	<b>2 071 213.00</b>	<b>2 135 000.00</b>	
7471 7472 7473 748	SUBVENTION ETAT SUBVENTIONS REGIONS SUBVENTIONS DEPARTEMENTS AUTRES SUBVENTIONS D'EXPLOITATION	81 000.00  1 990 213.00	84 973.00 2 050 027.00	
<b>TOTAL DES RECETTES DE GESTION DES SERVICES</b> <b>(a)=70+73+74+75+013</b>		<b>9 535 729.00</b>	<b>10 377 000.00</b>	
<b>77</b>	<b>PRODUITS EXCEPTIONNELS</b>			
774	SUBVENTIONS EXCEPTIONNELLES			
<b>TOTAL DES RECETTES REELLES</b> <b>(b)=(a)+76+77+78</b>		<b>9 535 729.00</b>	<b>10 377 000.00</b>	

III - VOTE DU BUDGET	III
SECTION D'EXPLOITATION - DETAIL DES RECETTES	A2

Chap./Art.	Libellé	Budget précédent	Propositions Nouvelles	VOTE
042	OPE.D'ORDRE DE TRANSFERTS ENTRE SECTIONS	60 955.00	46 000.00	
777	QUOTE-PART SUBV. D'INVEST.TRANSFEREES RESUL.EXERC.	60 955.00	46 000.00	
TOTAL DES RECETTES D'ORDRE		60 955.00	46 000.00	

TOTAL DES RECETTES D'EXPLOITATION DE L'EXERCICE (=total réelles + ordres)	9 596 684.00	10 423 000.00	
---	--------------	---------------	--

RESTES A REALISER N-1	
R 002 RESULTAT REPORTE OU ANTICIPE	
TOTAL DES RECETTES D'EXPLOITATION SUMULEES (Total+RaR+Résultat)	10 423 000.00

## Détail du calcul des ICNE au compte 7622

Montant des ICNE de l'exercice	
Montant des ICNE de l'exercice N-1	
= Différence ICNE N - ICNE N-1	



## SECTION D'INVESTISSEMENT

III - VOTE DU BUDGET	III
SECTION D'INVESTISSEMENT - DETAIL DES DEPENSES	B1

Chap./Art.	Libellé	Budget précédent	Propositions Nouvelles	VOTE
20	IMMOBILISATIONS INCORPORELLES	260 045.00	404 000.00	
201	FRAIS D'ETABLISSEMENT	200 000.00	400 000.00	
2031	FRAIS D'ETUDES	30 000.00		
2033	FRAIS D'INSERTION	5 000.00	4 000.00	
205	CONCESSIONS DROITS SIMILAIRES BREVETS LICENCES ...	25 045.00		
2051	CONCESSIONS ET DROITS ASSIMILES			
21	IMMOBILISATIONS CORPORELLES	637 000.00	725 000.00	
2135	INSTALLATIONS GENER. AGENCEMENTS. AMENAG. DES CONS			
2156	MATERIEL DE TRANSPORT D'EXPLOITATION	438 000.00	600 000.00	
2157	AGENCEMENTS ET AMENAGEMENTS MAT ET OUTILS IND			
2181	INSTALLATIONS GENERALES AGENCEMENTS AMENAG DIVERS	169 000.00	100 000.00	
2183	MATERIEL DE BUREAU ET INFORMATIQUE	5 000.00	25 000.00	
2184	MOBILIER	25 000.00		
23	IMMOBILISATIONS EN COURS	100 000.00	100 000.00	
2313	CONSTRUCTIONS	100 000.00	100 000.00	
TOTAL DES DEPENSES D'EQUIPEMENT		997 045.00	1 229 000.00	
16	EMPRUNTS ET DETTES ASSIMILES	42 000.00		
1641	EMPRUNTS EN EURO	42 000.00		
TOTAL DES DEPENSES FINANCIERES		42 000.00		
TOTAL DES DEPENSES D'OPERATIONS POUR COMPTE DE TIERS				
TOTAL DES DEPENSES REELLES		1 039 045.00	1 229 000.00	

<b>III - VOTE DU BUDGET</b>	<b>III</b>
<b>SECTION D'INVESTISSEMENT - DETAIL DES DEPENSES</b>	<b>B1</b>

Chap./Art.	Libellé	Budget précédent	Propositions Nouvelles	VOTE
040	OPE.D'ORDRE DE TRANSFERTS ENTRE SECTIONS	60 955.00	46 000.00	
Reprises sur autofinancement antérieur		60 955.00	46 000.00	
13911	ETAT ET ÉTABLISSEMENTS NATIONAUX	5 693.00		
13917	BUDGET COMMUNAUTAIRE	9 262.00		
13918	AUTRES	46 000.00	46 000.00	
Charges transférées				
041	OPERATIONS PATRIMONIALES	400 000.00	200 000.00	
2762	CREANCE/TRANSFERT DE DROITS A DEDUCTION DE TVA	400 000.00	200 000.00	
TOTAL DES DEPENSES D'ORDRE		460 955.00	246 000.00	

TOTAL DES DEPENSES D'INVESTISSEMENT DE L'EXERCICE (=total réelles + ordres)	1 500 000.00	1 475 000.00	
---	--------------	--------------	--

RESTES A REALISER N-1		
D 001 RESULTAT REPORTE OU ANTICIPE		
TOTAL DES DEPENSES D'INVESTISSEMENT CUMULEES (Total+RaR+Résultat)		1 475 000.00

<b>III - VOTE DU BUDGET</b>	<b>III</b>
<b>SECTION D'INVESTISSEMENT - DETAIL DES RECETTES</b>	<b>B2</b>

Chap./Art.	Libellé	Budget précédent	Propositions Nouvelles	VOTE
23	IMMOBILISATIONS EN COURS			
2313	CONSTRUCTIONS			
TOTAL DES RECETTES D'EQUIPEMENT				
27	AUTRES IMMOBILISATIONS FINANCIERES	400 000.00	200 000.00	
2762	CREANCE/TRANSFERT DE DROITS A DEDUCTION DE TVA	400 000.00	200 000.00	
TOTAL DES RECETTES FINANCIERES		400 000.00	200 000.00	
TOTAL DES RECETTES D'OPERATIONS POUR COMPTE DE TIERS				
TOTAL DES RECETTES REELLES		400 000.00	200 000.00	

III - VOTE DU BUDGET	III
SECTION D'INVESTISSEMENT - DETAIL DES RECETTES	B2

Chap./Art.	Libellé	Budget précédent	Propositions Nouvelles	VOTE
021	Virement de la section d'exploitation		525 000.00	
021	VIREMENT A LA SECTION FONCTIONNEMENT		525 000.00	
040	OPE.D'ORDRE DE TRANSFERTS ENTRE SECTIONS	700 000.00	550 000.00	
28031 28135 28138 28153 28155 28156 28157 28181 28184 28188	FRAIS D ETUDES INSTALLATIONS GENERALES, AGENCEMENTS, AMENAGEMENTS AUTRES CONTRUCTIONS INSTALLATIONS A CARACTERE SPECIFIQUE OUTILLAGE INDUSTRIEL MATERIEL DE TRANSPORT D'EXPLOITATION AGENCEMENTS AMENAG MAT. ET OUTIL. INDUSTRIELS INSTALLATIONS GENERALES, AGENCEMENTS, AMENAGEMENTS MOBILIER AUTRES	700 000.00	550 000.00	
TOTAL DES PRELEVEMENTS PROVENANT DE LA SECTION D'EXPLOITATION		700 000.00	1 075 000.00	
041	OPERATIONS PATRIMONIALES	400 000.00	200 000.00	
2156	MATERIEL DE TRANSPORT D'EXPLOITATION	400 000.00	200 000.00	
TOTAL DES RECETTES D'ORDRE		1 100 000.00	1 275 000.00	
TOTAL DES RECETTES D'INVESTISSEMENT DE L'EXERCICE (=total réelles + ordres)		1 500 000.00	1 475 000.00	
RESTES A REALISER N-1				
R 001 RESULTAT REPORTE OU ANTICIPE				
TOTAL DES RECETTES D'INVESTISSEMENT CUMULEES (Total+RaR+Résultat)				1 475 000.00

## Conseil Communautaire du mercredi 19 décembre 2018

### Délibération n° 19

#### Budget primitif du budget annexe transports

Date de la convocation : le 12 décembre 2018

Nombre de conseillers en exercice : 133

#### Présents :

M. Gérard TREMEGE  
M. Patrick VIGNES  
M. Yannick BOUBEE  
M. Fabrice SAYOUS  
M. Jean-Claude BEAUQUESTE  
Mme Fabienne LAYRE CASSOU  
M. André BARRET  
M. Gérard CLAVE  
M. Denis FEGNE  
M. Marc BEGORRE  
Mme Valérie LANNE  
M. Jacques LAHOILLE  
M. André LABORDE  
M. Jean-Claude PIRON  
M. Jean-Christian PEDEBOY  
Mme Christiane ARAGNOU  
M. Jean-Marc BOYA  
M. Roger-Vincent CALATAYUD  
M. Jean-Louis CRAMPE  
M. Gilles CRASPAY  
Mme Ginette CURBET  
Mme Andrée DOUBRERE  
M. Michel DUBARRY  
M. Emmanuel DUBIE  
M. Serge DUCLOS  
M. Marc GARROCQ  
M. Jacques GARROT  
Mme Geneviève ISSON  
M. Christian LABORDE  
Mme Evelyne LABORDE  
Mme Yvette LACAZE  
M. David LARRAZABAL  
M. Jean-Claude LASSARRETTE  
M. Jean-Michel LEHMANN  
M. Roger LESCOUTE  
M. Alain LUQUET  
M. Ange MUR  
Mme Michèle PHAM-BARANNE  
Mme Evelyne RICART  
M. François RODRIGUEZ

M. Jean-Michel SEGNERE  
M. Philippe SUBERCAZES  
M. Francis TOUYA  
M. Guy VERGES  
M. Jean-Christian AMARE  
Mme Elisabeth ARHEIX  
M. Jean-Pierre BALESTAT  
M. Philippe BAUBAY  
M. Francis BORDENAVE  
M. Jean-François CALVO  
Mme Marie-Suzanne CAMPAGNOLLE  
Mme Anne CANDEBAT REQUET  
M. Rémi CARMOUZE  
Mme Marie-Antoinette CASSAGNE  
RODRIGUEZ  
M. Jean-Noel CASSOU  
M. Philippe CASTAING  
M. Jean-Louis CAZAUBON  
Mme Marie-Françoise CRANCEE  
Mme Annette CUQ  
M. Pierre DARRE  
M. Daniel DARRE  
M. Denis DEPOND  
M. Jean-François DRON  
M. Jean-Marc DUCLOS  
Mme Christiane DURAND  
Mme Martine FOCESATO  
M. Michel FORGET  
M. Jean-Pierre FRECHIN  
M. Jean-Bernard GAILLANOU  
M. Alain GARROT  
M. Paul HABATJOU  
M. Jean-Marc LACABANNE  
M. Bernard LACOSTE  
M. Charles LACRAMPE  
M. Paul LAFAILLE  
M. Francis LAFON PUYO  
M. René LAPEYRE  
M. Claude LESGARDS  
Mme Sylvie MARCHE

M. Vincent MASCARAS  
M. Pierre MONTROYA  
Mme Chantal MORERA  
Mme Madeleine NAVARRO  
M. Laurent PENIN  
M. Yves PIETTE  
Mme Marie PLANE  
M. Eugène POURCHIER  
Mme Danielle RENAUD  
M. Michel RICAUD  
Mme Claudine RIVALETTO

M. Michel SAJOUX  
M. Roger SEMMARTIN  
M. Jean-Marie TAPIE  
M. Laurent TEIXEIRA  
M. Jean TOUYA  
Mme Maryse VERDOUX  
M. Christian ZYTYNSKI  
M. Philippe JOUANOLOU  
Mme Florence GASSAN  
M. Maxime LAFFAILLE

**Excusés :**

Mme Josette BOURDEU  
M. Alain TALBOT  
M. Laurent DUBOUIX  
M. Robert SUBERCAZES  
Mme Anne-Marie ARGOUNES donne  
pouvoir à Mme Marie-Antoinette  
CASSAGNE RODRIGUEZ  
M. Jean BURON donne pouvoir à M.  
François RODRIGUEZ  
M. Bruno VINUALES donne pouvoir à M.  
Jean-Claude PIRON  
Mme Marie-Paule BARON donne pouvoir à  
M. Roger LESCOUTE  
M. Serge BOURDETTE donne pouvoir à M.  
Jean-Noel CASSOU  
Mme Elisabeth BRUNET donne pouvoir à

Mme Marie-Françoise CRANCEE  
M. François-Xavier BRUNET donne pouvoir  
à M. Gérard TREMEGE  
Mme Danielle CARCAILLON donne pouvoir  
à M. Jacques LAHOILLE  
M. Jean-Claude CASTEROT donne pouvoir  
à M. Jacques GARROT  
M. Romain GIRAL donne pouvoir à M.  
David LARRAZABAL  
Mme Céline ROULET donne pouvoir à Mme  
Florence GASSAN  
M. Paul SADER donne pouvoir à M. André  
LABORDE  
M. Jacques SEVILLA donne pouvoir à M.  
René LAPEYRE

**Absent(s) :**

M. Michel AUSINA  
Mme Myriam MENDES  
Mme Marie-Pierre VIEU  
M. Jean-Pierre ARTIGANAVE  
M. Michel BONZOM  
M. Lucien BOUZET  
M. Yves CARDEILHAC  
M. Georges CASTRES

M. Marcel DE LA CONCEPTION  
Mme Suzan DUCASSE  
M. Jean-Michel DUCLOS  
M. Joseph FOURCADE  
Mme Simone GASQUET  
M. Charles HABAS  
M. Pierre LAGONELLE  
M. Cédric PIRIS

**Rapporteur : M. PEDEBOY**

**Objet : Budget primitif du budget annexe transports**

Vu le Code Général des Collectivités Territoriales et en particulier l'article L.5111-4,  
Vu l'arrêté préfectoral modifié du 3 août 2016 portant création d'une nouvelle Communauté  
d'Agglomération issue de la fusion de la Communauté d'Agglomération du Grand Tarbes,  
des Communautés de Communes du Pays de Lourdes, du Canton d'Ossun, de Bigorre-  
Adour-Echez, du Montaignu, de Batsurguère, de Gespe-Adour-Alaric et du Syndicat de  
ramassage scolaire des rives de l'Alaric.

**EXPOSE DES MOTIFS :**

Accusé de réception en préfecture  
065-200069300-20181219-CC191218\_19-DE  
Date de télétransmission : 26/12/2018  
Date de réception préfecture : 26/12/2018



Le budget primitif du budget annexe des transports pour l'exercice 2019 s'équilibre globalement en dépenses et en recettes à la somme de **11 898 000 €**.

➤ **La section de fonctionnement s'élève à 10 423 000 €**

**Les recettes** se composent principalement du versement transport estimé à 8 242 000 €, d'une dotation de la Région de 1 990 213 € pour le transfert de la compétence transport et de dotation de l'Etat pour 84 973 €.

**Les dépenses** comprennent principalement :

- 5 500 000 € pour les contributions forfaitaires à verser aux délégataires
- 1 645 000 € de reversement au Département et 155 000 € de reversement à la Ville de Lourdes au titre des délégations de la compétence transports scolaires,
- 720 000 € de remboursement à la Région au titre de la coopération,
- 400 000 € de contribution à Pyrénia,
- 550 000 € de dotations aux amortissements,
- 180 000 € pour des remboursements de frais de personnel
- 100 000 € pour des remboursements de versement transport.

➤ **La section d'investissement s'élève à 1 475 000 €**

**Les recettes** se composent principalement de 200 000 € de remboursements de TVA de 550 000 € de dotations aux amortissements et de 525 000 € de virement de la section de fonctionnement.

**Les dépenses** comprennent principalement 600 000 € pour l'acquisition d'autobus, de 400 000 € pour des fonds de concours aux communes pour la mise en accessibilité obligatoire des points d'arrêts des réseaux de transports collectifs ou pour la réalisation de pôles d'échanges de transports et de 100 000 € de travaux.

L'exposé du Rapporteur entendu,  
Le Conseil Communautaire,

Après en avoir délibéré,

**DECIDE**

**Article 1 :** d'approuver le budget primitif du budget annexe des transports pour l'exercice 2019

**Article 2 :** d'autoriser le Président ou en cas d'empêchement, le 1<sup>er</sup> Vice-Président, à prendre toute disposition pour l'exécution de cette délibération.

à l'unanimité

**Le Président,**



**Gérard TRÉMÈGE.**

Accusé de réception en préfecture  
065-200069300-20181219-CC191218\_19-DE  
Date de télétransmission : 26/12/2018  
Date de réception préfecture : 26/12/2018



## **COMMUNAUTE D'AGGLOMERATION TARBES LOURDES PYRENEES**

**Rapport sur le choix du mode de gestion du service public de  
transports et caractéristiques du contrat envisagé**

**NOVEMBRE 2018**

# SOMMAIRE

---

<b>1</b>	<b>PRÉAMBULE .....</b>	<b>2</b>
1.1	Rappel du contexte .....	2
1.2	Présentation et situation du service.....	2
1.3	Objet du présent rapport .....	4
<b>2</b>	<b>ETUDE DES MODES DE GESTION ENVISAGEABLES .....</b>	<b>5</b>
2.1	Gestion directe du service.....	5
2.2	Gestion contractuelle du service.....	6
<b>3</b>	<b>JUSTIFICATION DU CHOIX D'UNE GESTION DÉLÉGUÉE.....</b>	<b>8</b>
<b>4</b>	<b>CARACTÉRISTIQUES DES PRESTATIONS DU DÉLÉGATAIRE .....</b>	<b>9</b>
4.1	Objet du contrat .....	9
4.2	Périmètre de la délégation .....	9
4.3	Durée du contrat.....	9
4.4	Rôle de l'Autorité Délégante .....	9
4.5	Missions confiées au concessionnaire .....	9
4.6	Moyens mis à disposition du concessionnaire.....	10
4.7	Conditions financières et tarifaires .....	10
4.8	Suivi et contrôle de l'exploitation .....	10
4.9	Exclusivité .....	11
4.10	Personnel.....	11
4.11	Assurance .....	11
4.12	Fin du contrat .....	11
<b>5</b>	<b>PROCÉDURE DE DÉLÉGATION DE SERVICE PUBLIC .....</b>	<b>12</b>

# 1 Préambule

---

## 1.1 Rappel du contexte

La communauté d'agglomération Tarbes-Lourdes-Pyrénées (CATLP) est issue de la fusion au 1<sup>er</sup> janvier 2017 de la communauté d'agglomération du Grand Tarbes, des communautés de communes du Pays de Lourdes, du Canton d'Ossun, de Bigorre-Adour-Èchez, du Montaigu, de Batsurguère et de Gespe Adour-Alaric.

Elle regroupe aujourd'hui 86 communes, dont 3 communes en enclave dans le département des Pyrénées Atlantiques, et compte près de 123 000 habitants.

Elle exerce depuis sa création en compétence obligatoire, l'organisation de la mobilité sur son territoire et est à ce titre une Autorité Organisatrice de la Mobilité (AOM) sur l'ensemble de son ressort territorial.

En vue de la mise en œuvre de cette compétence, la CATLP a procédé à la conclusion de plusieurs conventions de transfert, de coopération et de délégation de compétence, impliquant le Département des Hautes Pyrénées, la Ville de Lourdes et la Région Occitanie.

Concernant spécifiquement les transports collectifs urbains, deux contrats distincts de Délégation de Service Public (DSP) coexistent actuellement sur le territoire de la CATLP.

Ces deux contrats, initialement conclus par la Communauté d'agglomération du Grand Tarbes et par la ville de Lourdes, ont été transférés à la CATLP lors de sa création.

Ils s'achèveront le 31 décembre 2019.

A l'approche de l'échéance de ces deux contrats, et en vue d'assurer la continuité du service au 1<sup>er</sup> janvier 2020, la CATLP envisage aujourd'hui la création d'un grand réseau de transports collectifs regroupant les deux réseaux urbains existant et la création de nouvelles lignes et de nouveaux services, à l'échelle du ressort territorial de la CATLP.

## 1.2 Présentation et situation du service

Deux contrats de délégation de service public existent aujourd'hui sur le territoire de la CATLP.

### 1.2.1 Présentation du réseau de transports urbains ALEZAN

Le 1<sup>er</sup> contrat a été conclu le 6 octobre 2011 par la communauté d'agglomération du Grand Tarbes (à laquelle la CATLP s'est substituée) avec la société Keolis.

Il a pour objet l'exploitation et la gestion des services de transports urbains de voyageurs sur le territoire des 15 communes suivantes : Angos, Aureilhan, Barbazan-Debat, Bordères sur l'Échez, Bours, Chis, Ibos, Laloubère, Odos, Orleix, Salles-Adour, Sarrouilles, Séméac, Soues, et Tarbes

Les principales caractéristiques de ce réseau ALEZAN sont les suivantes :

- 17 lignes régulières avec 6 lignes principales et 11 lignes secondaires.
- 3 navettes électriques gratuites de centre-ville
- un service de Transport à la Demande (TAD)
- un service du dimanche soir et lundi matin pour les étudiants internes.
- un service de marché fonctionnant uniquement les jeudis.
- un service handibus (PMR) : service destiné aux personnes à mobilité réduite
- un service de soirée : service de transport à la demande fonctionnant lors des spectacles du Parvis et du Théâtre des Nouveautés.

Les principales données d'exploitation du réseau ALEZAN pour 2017 sont les suivantes :

- 1 364 884 kilomètres effectués dont environ 30% sont sous traités
- 1 284 239 voyages
- 49 véhicules
- Un dépôt d'autobus situé à Tarbes
- Moyens humains : 80 personnes dont 52 conducteurs + 16 conducteurs chez les sous-traitants
- Environ 4,8 millions d'€ de charges pour 657 000 € de recettes commerciales

### 1.2.2 Présentation du réseau de transports urbains CITYBUS

Le second contrat a été conclu le 19 juillet 2012 par la Ville de Lourdes avec la société CARALLIANCE ACTL. Il a été transféré à la CATLP en même temps que la compétence mobilité le 1<sup>er</sup> janvier 2017.

Les principales caractéristiques de ce réseau CITYBUS sont les suivantes :

- 3 lignes annuelles
- 2 lignes saisonnières
- un service à la demande PMR

Les principales données d'exploitation du réseau CITYBUS sont les suivantes pour 2017 :

- 180 748 kilomètres
- 155 562 voyages
- 9 véhicules
- un dépôt d'autobus situé à Lourdes
- Moyens humains : 13 personnes dont 4 conducteurs à temps complet annuel et 6 conducteurs saisonniers
- Environ 727K€ de charges pour 145 K€ de recettes commerciales



### 1.3 Objet du présent rapport

Conformément aux dispositions de l'article L1411-4 du Code général des collectivités territoriales (CGCT), les assemblées délibérantes des collectivités territoriales se prononcent sur le principe de toute délégation de service public local.

Le conseil communautaire de la CATLP va donc se réunir prochainement afin de délibérer sur le principe d'une délégation du service public comme mode de gestion et pour autoriser le Président de la communauté d'agglomération à lancer la procédure de publicité et de mise en concurrence.

Préalablement à la délibération du conseil communautaire de la CATLP, l'avis du comité technique paritaire et de la commission consultative des services publics locaux est sollicité sur le principe de recourir à une concession de service public pour la gestion du réseau de transport de la CATLP.

Le conseil communautaire statue au vu d'un rapport présentant le document contenant les caractéristiques des prestations que doit assurer le délégataire.

Tel est l'objet du présent rapport.

## 2 Etude des modes de gestion envisageables

Conformément aux dispositions de l'article L1221-3 du Code des transports – dispositions issues de la loi n°82-1153 d'Orientation des Transports Intérieurs (« loi LOTI ») :

*« l'exécution des services de transport public de personnes réguliers et à la demande est assurée, pour une durée limitée dans les conditions prévues par le règlement (CE) n° 1370/2007 du Parlement européen et du Conseil du 23 octobre 2007 relatif aux services publics de transports de voyageurs par chemin de fer et par route et abrogeant les règlements (CEE) n° 1191/69 et 1107/70 du Conseil pour les services qui en relèvent, soit en régie par une personne publique sous forme d'un service public industriel et commercial, soit par une entreprise ayant passé à cet effet une convention avec l'autorité organisatrice. »*

Ces deux modes de gestion recouvrent, en pratique, plusieurs montages juridiques qu'il convient d'examiner.

### 2.1 Gestion directe du service

S'agissant des services de transports publics de personnes, l'article L1221-7 du Code des transports précise qu'une régie de transports a pour objet : *« d'exploiter des services de transports publics de personnes, qu'ils soient urbains ou routiers non urbains, et, à titre accessoire, toutes activités de transports ou connexes à celui-ci, effectuées à la demande ou avec l'accord de l'autorité organisatrice. »*

Pour les services publics industriels et commerciaux (SPIC), les collectivités territoriales et leurs groupements peuvent recourir à deux types de régie : celle dotée de la personnalité morale et de l'autonomie financière ou celle dotée de la seule autonomie financière (CGCT, art. L. 2221-4).

Les principales caractéristiques de ces deux formes sont résumées dans le tableau ci-après :

	REGIE AUTONOMIE FINANCIERE	REGIE PERSONNALISEE
Base juridique	L.2221-11 à 14 du CGCT	L.2221-10 du CGCT
Principe	Organisme individualisé qui ne dispose pas de la personnalité morale car intégré dans la personnalité juridique de la collectivité	Organisme individualisé qui dispose de la personnalité morale avec un service public individualisé sur le plan institutionnel : une nouvelle entité juridique
Création	Délibération de l'organe délibérant	Délibération de l'organe délibérant
Gouvernance	L'essentiel des pouvoirs est conservé par la collectivité, l'exécutif demeurant l'ordonnateur des dépenses.	Le conseil d'administration dispose de l'essentiel des pouvoirs. La responsabilité du service incombe à la régie, à ses dirigeants, et aux agents.
Direction	Un conseil d'exploitation et un directeur désignés par la collectivité, sous l'autorité de l'exécutif local.	Un conseil d'administration et un directeur désignés dans les mêmes conditions
Budget	La régie dispose d'un budget distinct de celui de la collectivité. Il est mis à disposition de la régie une dotation initiale de la régie.	Le budget et les comptes financiers de fin d'exercice sont préparés par le directeur et adoptés par le conseil d'administration, ce

	L'ordonnateur des dépenses demeure l'exécutif de la collectivité.	qui matérialise l'autonomie financière de la régie. L'ordonnateur des dépenses est le directeur de la régie.
--	---	--

Si le recours à une régie peut permettre à la CALTP de conserver une grande maîtrise sur la gestion du service public, il impliquerait des nouvelles contraintes financières, techniques et organisationnelles.

Par ailleurs, la CALTP ne dispose pas des moyens matériels et humains suffisants lui permettant de gérer intégralement le service public à ce stade. Dans l'hypothèse d'une régie, la CALTP porterait surtout l'intégralité des risques juridiques, techniques, financiers et sociaux du service.

Compte tenu des spécificités du service de transports, la régie ne semble pas constituer le mode de gestion le plus adapté en l'espèce. Il apparaît plus adapté que la gestion et l'exploitation du service soient confiées à un prestataire externe qui disposera d'une organisation adaptée au service et d'une expertise spécifique au métier d'opérateur de transport.

## 2.2 Gestion contractuelle du service

Deux mécanismes sont susceptibles d'être envisagés :

- Le recours à un marché public
- Le recours à une gestion déléguée du service

### 2.2.1 Le marché public

Conformément aux dispositions de l'article 4 de l'ordonnance n° 2015-899 du 23 juillet 2015 relative aux marchés publics, un marché public est « *un contrat, à caractère onéreux, passé entre un acheteur et un ou plusieurs opérateurs économiques en vue de la satisfaction de besoins. Le marché public vise donc à répondre aux besoins d'un ou plusieurs acheteurs en matière de travaux, de fournitures ou de services* ».

Le titulaire du marché public, il s'agirait en l'occurrence d'un marché de services, serait rémunéré par l'Autorité organisatrice sur la base de prix figurant dans le marché (coût kilométrique par exemple).

Autrement dit, quel que soit le résultat de son activité, le prestataire ne subira pas les conséquences financières et sera rémunéré à hauteur du prix contractuellement défini à l'acte d'engagement. Les aléas sont directement supportés par l'Autorité organisatrice, une augmentation ou une diminution du nombre de voyageurs n'ayant aucune conséquence sur la rémunération forfaitaire de l'entreprise.

La rémunération du prestataire n'est pas liée aux résultats d'exploitation du service. Elle couvre les charges d'exploitation de l'entreprise sur la base d'une offre de service donnée.

En outre, la passation d'un marché public ne transfère pas le risque commercial, qui resterait donc supporté par la communauté d'agglomération en sa qualité d'Autorité organisatrice.

Un tel mode de gestion conduit à la nécessaire implication pratique et matérielle de la CALTP dans la gestion quotidienne du service du fait des risques économiques, techniques, juridiques et comptables qu'elle devra conserver, ainsi que de l'organisation des services nécessaires au suivi de l'exécution du marché.

La conclusion d'un marché public présente néanmoins l'avantage, pour l'Autorité organisatrice, de faire exécuter le service par un prestataire privé, tout en conservant un contrôle étroit sur le service et en définissant les modalités d'exécution du service.

Le marché public de services apparaît comme non adapté aux objectifs poursuivis par la CALTP car il est peu responsabilisant pour le titulaire, et la collectivité conserve l'intégralité des risques d'exploitation – dont notamment les risques commerciaux.

## 2.2.2 La délégation de service public

Le régime des délégations de service public ou concessions de service public (CSP) a évolué en application de l'ordonnance 2016-65 du 29 janvier 2016 et du décret 2016-86 du 1er février 2016, ayant pour objet la transposition de la directive européenne relative à la réforme du droit des concessions. Le nouveau régime des concessions est entré en vigueur le 1er avril 2016.

Conformément à l'article L1411-1 al. 1 et 2 du CGCT, une concession de service public est un contrat :

*« [...] conclu par écrit, par lequel une autorité délégante confie la gestion d'un service public à un ou plusieurs opérateurs économiques, à qui est transféré un risque lié à l'exploitation du service, en contrepartie soit du droit d'exploiter le service qui fait l'objet du contrat, soit de ce droit assorti d'un prix.*

*La part de risque transférée au délégataire implique une réelle exposition aux aléas du marché, de sorte que toute perte potentielle supportée par le délégataire ne doit pas être purement nominale ou négligeable. Le délégataire assume le risque d'exploitation lorsque, dans des conditions d'exploitation normales, il n'est pas assuré d'amortir les investissements ou les coûts qu'il a supportés, liés à l'exploitation du service.»*

La caractéristique de la concession de service public tient à la notion de « risque lié à l'exploitation » qui fonde le critère de distinction avec un marché public.

Le concessionnaire exploite à ses risques et périls le service et sa rémunération est liée aux résultats de l'exploitation.

Le contrat définit des obligations qui garantissent que l'activité continuera à répondre aux exigences du service public (continuité, égalité, mutabilité), la collectivité devant veiller au respect de ces obligations et en sanctionner la violation. La collectivité transfère la responsabilité du service mais en conserve le contrôle.

La CALTP n'ayant pas vocation à gérer directement l'exploitation du réseau de transport dans la mesure où ce domaine d'activité nécessite de fortes technicités dans les domaines commerciaux, d'exploitation et de maintenance, le recours à la Délégation de Service Public (CSP) apparaît adapté.

### 3 Justification du choix d'une gestion déléguée

---

Eu égard à l'étude des modes de gestion envisageables, la délégation de service public sous forme concessive apparaît être le mécanisme le plus adapté.

Au plan national, et à titre comparatif, 90 % des réseaux de transports urbains des agglomérations de plus de 100 000 habitants sont en gestion déléguée

A l'intérieur du ressort territorial de la CATLP, la gestion des deux réseaux de transports publics urbains a toujours été effectuée dans le cadre de contrats de délégation de service public.

La CATLP ne dispose donc pas actuellement du savoir-faire et des moyens matériels et humains lui permettant de gérer directement son service public des transports en régie.

Le choix d'un marché public de service serait peu responsabilisant et conduirait la CATLP à conserver une grande partie des risques d'exploitation.

Le choix d'une concession de service public permettra donc à la CATLP de continuer à impliquer un futur concessionnaire tant dans la couverture du risque commercial lié à la fréquentation du réseau que dans la couverture du risque industriel lié à l'exploitation du réseau.

Il permettra aussi à la CATLP de continuer à bénéficier de l'expertise technique d'un concessionnaire afin de pouvoir rendre le meilleur service possible aux usagers.

La délégation de service public permet une gestion aux risques et périls d'un opérateur économique ou d'un groupement d'opérateurs économiques - choisi après mise en concurrence - ce qui conduit à une prise en charge par le délégataire de tout ou partie de :

- **l'aléa économique**, tenant à l'évolution de l'activité;
- **l'aléa financier**, tenant à la gestion de l'activité. Le délégataire finance et assure, sous sa maîtrise d'ouvrage, les investissements nécessaires à l'exploitation des services et notamment les travaux de modernisation et de mise aux normes qui s'avèreraient nécessaires tout au long de l'exploitation;
- **l'aléa technique**, tenant à l'obligation de maintenir le bon fonctionnement continu du service. Le délégataire sera responsable à la fois au niveau contractuel et réglementaire de la qualité du service public et du bon fonctionnement des ouvrages.

**En conclusion, il ressort de l'analyse que la délégation de service public est bien appropriée au service et aux enjeux, et offre les meilleures garanties pour assurer la continuité du service.**

## **4 Caractéristiques des prestations du délégataire**

---

### **4.1 Objet du contrat**

Le contrat aura pour objet l'exploitation du réseau de transports de l'agglomération qui comprendra notamment :

- des services urbains et interurbains
- des services scolaires
- des services de Transports à la Demande (TAD)
- et éventuellement des services annexes

### **4.2 Périmètre de la délégation**

Le périmètre du contrat sera le ressort territorial de l'agglomération.

### **4.3 Durée du contrat**

Le contrat sera d'une durée de 8 ans à compter du 1<sup>er</sup> janvier 2020.

### **4.4 Rôle de l'Autorité Délégante**

La CATLP portera les responsabilités suivantes :

- définir la politique générale des transports y compris les modes de coopération avec les services de transport gérés par d'autres autorités organisatrices,
- définir l'offre de transport, le système qualité et le mode de rémunération du concessionnaire ;
- définir la politique de tarification conformément au contrat ;
- verser une contribution financière forfaitaire au concessionnaire dans les conditions prévues au contrat et sur la base des engagements prévus au compte d'exploitation prévisionnel ;
- contrôler le respect par le concessionnaire des obligations du contrat et la conformité des services effectués par rapport aux stipulations contractuelles ;

### **4.5 Missions confiées au concessionnaire**

Dans le cadre du contrat, les missions du concessionnaire seront principalement les suivantes :

- Mettre en place une organisation interne adaptée à la consistance du service (fonctions supports, exploitation, maintenance, direction, etc.) ;
- Supporter l'ensemble des charges directement liées à l'exécution du contrat dans le respect des normes comptables, fiscales et réglementaires en vigueur ;
- Assurer la gestion du personnel ;
- Percevoir les recettes du service ;

- Mettre en œuvre une politique de marketing et de communication pour développer la fréquentation, en lien avec l'agglomération ;
- Mettre en œuvre des modalités adaptées d'informations voyageurs et les améliorer au cours de l'exécution du contrat ;
- Assurer un niveau optimal de qualité de service pour les usagers tout au long du contrat et assurer le suivi de la qualité ;
- Mettre à disposition les biens nécessaires au service autres que ceux mis à disposition par la CATLP ;
- Assurer l'entretien et la maintenance des matériels ;
- Coordonner et contrôler les sous-traitants et plus généralement l'ensemble des intervenants associés à l'exploitation et à la gestion du réseau
- Apporter à l'agglomération son conseil et son expertise pour améliorer le réseau de transport au cours de l'exécution du contrat ;
- Produire pour le compte de l'agglomération l'ensemble des informations de suivi de l'activité permettant le contrôle de l'AOM via la production d'un rapport annuel et de toute information prévue au contrat (tableaux de bord de suivi, etc.).

#### **4.6 Moyens mis à disposition du concessionnaire**

Les moyens suivants seront notamment mis à disposition du concessionnaire par la CATLP :

- un dépôt bus à Tarbes
- des véhicules
- un système billettique et d'aide à l'exploitation et à l'information des voyageurs que le concessionnaire devra renouveler en cours de convention
- du mobilier urbain que le délégataire devra renouveler et harmoniser en début de convention pour assurer l'unité de réseau

#### **4.7 Conditions financières et tarifaires**

Le concessionnaire sera rémunéré par les ressources tirées de l'exploitation du service public dans les conditions de tarification qui seront définies dans le contrat. Le contrat fixera les conditions dans lesquelles ces tarifs perçus sur les usagers pourront évoluer pendant toute la durée de la convention.

Eu égard aux obligations de service public mis à sa charge, le Concessionnaire percevra une contribution financière forfaitaire de la Collectivité. La contribution, globale et forfaitaire, sera fixée sur la base des comptes prévisionnels, et destinée à contribuer à l'équilibre financier du contrat. Les modalités de versement de cette contribution et son actualisation seront définies par le contrat.

#### **4.8 Suivi et contrôle de l'exploitation**

##### **4.8.1 Création d'une société dédiée**

L'agglomération exigera la création d'une société dédiée par le concessionnaire dont l'objet sera exclusivement la gestion du réseau de transport dans les conditions prévues au contrat.



#### 4.8.2 Contrôles

La CATLP conservera le contrôle du service et devra obtenir du concessionnaire tous les renseignements nécessaires à l'exercice de ses droits et obligations, et ce, dans tous les domaines : technique, comptable, environnemental, etc. Le concessionnaire sera notamment soumis à des mesures de contrôle relevant à la fois des obligations contractuelles et des obligations réglementaires.

A cet effet, conformément à l'article 58 de l'ordonnance n°2016-65 du 29 janvier 2016, le concessionnaire produira chaque année, avant le 1er juin, à la CATLP, un rapport comportant notamment les comptes retraçant la totalité des opérations afférentes à l'exécution de la concession de service public et une analyse de la qualité de service.

Ce rapport sera assorti d'une annexe permettant à la CATLP d'apprécier les conditions d'exécution du service public. Le contenu de ce rapport sera conforme aux exigences prévues par l'article 33 du décret n°2016-86 relatif aux contrats de concession.

En outre, la CATLP pourra à tout moment mettre en place un contrôle technique soit par ses propres services, soit dans le cadre d'un marché de contrôle spécifique avec production de rapports trimestriels et annuels.

#### 4.8.3 Sanctions

Dans le cadre du futur contrat, la CATLP aura la possibilité de prévoir des sanctions applicables en cas de manquements du concessionnaire à ses obligations contractuelles. Ces sanctions pourront aller, selon la gravité des cas ou des manquements, de sanctions pécuniaires à la sanction résolutoire.

#### 4.9 Exclusivité

La CATLP confiera au délégataire l'exclusivité de l'exploitation du service.

#### 4.10 Personnel

En application de l'article L.1224-1 du Code de travail, les contrats de droit privé des salariés actuellement affectés au service pourront lui être transférés. Ces dispositions s'imposeront au nouveau délégataire.

#### 4.11 Assurance

Le délégataire sera tenu de souscrire les assurances liées à sa responsabilité d'exploitant.

#### 4.12 Fin du contrat

La convention de délégation de service public ne pourra être tacitement reconduite.

Au terme de la convention et ce, pour quelque raison que ce soit, l'ensemble des biens, équipements et installations nécessaires à l'exploitation des services seront remis par le délégataire à la communauté d'agglomération en bon état d'entretien, compte tenu de leur âge, selon les modalités et aux conditions à définir dans la convention.

## 5 Procédure de délégation de service public

---

Au vu de la présente analyse, il est proposé au conseil communautaire de lancer une procédure de publicité et de mise en concurrence conformément aux dispositions de l'ordonnance n°2016-65 du 29 janvier 2016 et du décret n°2016-86 du 1er février 2016, pour l'attribution d'une délégation de service public.

Cette procédure se déroulera selon les étapes suivantes :

- délibération du conseil communautaire sur le principe de la CSP et le lancement de la procédure ;
- publication d'un avis de concession ;
- réception, analyse et sélection des candidats par la Commission de Concession (CC) ;
- envoi du DCE aux candidats sélectionnés ;
- réception, analyse et avis de la CC sur les offres initiales ;
- décision du Président sur les candidats invités à négocier ;
- négociations avec le(s) candidat(s) ;
- réception, analyse et choix sur les offres finales ;
- délibération du conseil communautaire en fin de procédure.

Le Président de la CATLP

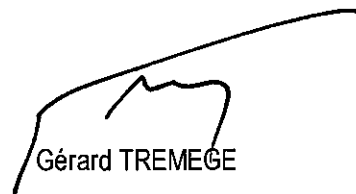

Gérard TREMEGE

## **Conseil Communautaire du mercredi 19 décembre 2018**

### **Délibération n° 20**

#### **Choix du mode de gestion du service public des transports et lancement de la procédure de concession de service public**

**Date de la convocation : le 12 décembre 2018**

**Nombre de conseillers en exercice : 133**

#### **Présents :**

M. Gérard TREMEGE  
M. Patrick VIGNES  
M. Yannick BOUBEE  
M. Fabrice SAYOUS  
M. Jean-Claude BEAUQUESTE  
Mme Fabienne LAYRE CASSOU  
M. André BARRET  
M. Gérard CLAVE  
M. Denis FEGNE  
M. Marc BEGORRE  
Mme Valérie LANNE  
M. Jacques LAHOILLE  
M. André LABORDE  
M. Jean-Claude PIRON  
M. Jean-Christian PEDEBOY  
Mme Christiane ARAGNOU  
M. Jean-Marc BOYA  
M. Roger-Vincent CALATAYUD  
M. Jean-Louis CRAMPE  
M. Gilles CRASPAY  
Mme Ginette CURBET  
Mme Andrée DOUBRERE  
M. Michel DUBARRY  
M. Emmanuel DUBIE  
M. Serge DUCLOS  
M. Marc GARROCQ  
M. Jacques GARROT  
Mme Geneviève ISSON  
M. Christian LABORDE  
Mme Evelyne LABORDE  
Mme Yvette LACAZE  
M. David LARRAZABAL  
M. Jean-Claude LASSARRETTE  
M. Jean-Michel LEHMANN  
M. Roger LESCOUTE  
M. Alain LUQUET  
M. Ange MUR  
Mme Michèle PHAM-BARANNE

Mme Evelyne RICART  
M. François RODRIGUEZ  
M. Jean-Michel SEGNERE  
M. Philippe SUBERCAZES  
M. Francis TOUYA  
M. Guy VERGES  
M. Jean-Christian AMARE  
Mme Elisabeth ARHEIX  
M. Jean-Pierre BALESTAT  
M. Philippe BAUBAY  
M. Francis BORDENAVE  
M. Jean-François CALVO  
Mme Marie-Suzanne CAMPAGNOLLE  
Mme Anne CANDEBAT REQUET  
M. Rémi CARMOUZE  
Mme Marie-Antoinette CASSAGNE  
RODRIGUEZ  
M. Jean-Noel CASSOU  
M. Philippe CASTAING  
M. Jean-Louis CAZAUBON  
Mme Marie-Françoise CRANCEE  
Mme Annette CUQ  
M. Pierre DARRE  
M. Daniel DARRE  
M. Denis DEPOND  
M. Jean-François DRON  
M. Jean-Marc DUCLOS  
Mme Christiane DURAND  
Mme Martine FOCESATO  
M. Michel FORGET  
M. Jean-Pierre FRECHIN  
M. Jean-Bernard GAILLANOU  
M. Alain GARROT  
M. Paul HABATJOU  
M. Jean-Marc LACABANNE  
M. Bernard LACOSTE  
M. Charles LACRAMPE  
M. Paul LAFAILLE

M. Francis LAFON PUYO  
M. René LAPEYRE  
M. Claude LESGARDS  
Mme Sylvie MARCHE  
M. Vincent MASCARAS  
M. Pierre MONTROYA  
Mme Chantal MORERA  
Mme Madeleine NAVARRO  
M. Laurent PENIN  
M. Yves PIETTE  
Mme Marie PLANE  
M. Eugène POURCHIER  
Mme Danielle RENAUD

M. Michel RICAUD  
Mme Claudine RIVALETTO  
M. Michel SAJOUX  
M. Roger SEMMARTIN  
M. Jean-Marie TAPIE  
M. Laurent TEIXEIRA  
M. Jean TOUYA  
Mme Maryse VERDOUX  
M. Christian ZYTYNSKI  
M. Philippe JOUANOLLOU  
Mme Florence GASSAN  
M. Maxime LAFFAILLE

**Excusés :**

Mme Josette BOURDEU  
M. Alain TALBOT  
M. Laurent DUBOIX  
M. Robert SUBERCAZES  
Mme Anne-Marie ARGOUNES donne  
pouvoir à Mme Marie-Antoinette  
CASSAGNE RODRIGUEZ  
M. Jean BURON donne pouvoir à M.  
François RODRIGUEZ  
M. Bruno VINUALES donne pouvoir à M.  
Jean-Claude PIRON  
Mme Marie-Paule BARON donne pouvoir à  
M. Roger LESCOUTE  
M. Serge BOURDETTE donne pouvoir à M.  
Jean-Noël CASSOU  
Mme Elisabeth BRUNET donne pouvoir à

Mme Marie-Françoise CRANCEE  
M. François-Xavier BRUNET donne pouvoir  
à M. Gérard TREMEGE  
Mme Danielle CARCAILLON donne pouvoir  
à M. Jacques LAHOILLE  
M. Jean-Claude CASTEROT donne pouvoir  
à M. Jacques GARROT  
M. Romain GIRAL donne pouvoir à M.  
David LARRAZABAL  
Mme Céline ROULET donne pouvoir à Mme  
Florence GASSAN  
M. Paul SADER donne pouvoir à M. André  
LABORDE  
M. Jacques SEVILLA donne pouvoir à M.  
René LAPEYRE

**Absent(s) :**

M. Michel AUSINA  
Mme Myriam MENDES  
Mme Marie-Pierre VIEU  
M. Jean-Pierre ARTIGANAVE  
M. Michel BONZOM  
M. Lucien BOUZET  
M. Yves CARDEILHAC  
M. Georges CASTRES

M. Marcel DE LA CONCEPTION  
Mme Suzan DUCASSE  
M. Jean-Michel DUCLOS  
M. Joseph FOURCADE  
Mme Simone GASQUET  
M. Charles HABAS  
M. Pierre LAGONELLE  
M. Cédric PIRIS

**Rapporteur : M. PEDEBOY**

**Objet : Choix du mode de gestion du service public des transports et lancement de la  
procédure de concession de service public**

Vu le Code Général des Collectivités Territoriales et en particulier l'article L.5111-4,  
Vu l'arrêté préfectoral modifié du 3 août 2016 portant création d'une nouvelle Communauté  
d'Agglomération issue de la fusion de la Communauté d'Agglomération du Grand Tarbes,  
des Communautés de Communes du Pays de Lourdes, du Canton d'Ossun, de Bigorre-

Adour-Echez, du Montaigu, de Batsurguère, de Gespe-Adour-Alaric et du Syndicat de ramassage scolaire des rives de l'Alaric.

Vu le rapport présenté et annexé à la présente délibération conformément aux dispositions de l'article L.1411-4 du Code général des collectivités territoriales relatif aux modes de gestion et présentant les caractéristiques des prestations que devra assurer le futur délégataire,

Vu l'avis favorable de la Commission Consultative des Services Publics Locaux rendu le 27 novembre 2018,

Vu l'avis favorable du Comité Technique rendu le 27 novembre 2018,

## **EXPOSE DES MOTIFS :**

Considérant que depuis le 1<sup>er</sup> janvier 2017, et suite à la fusion de la communauté d'agglomération du Grand Tarbes, des communautés de communes du Pays de Lourdes, du Canton d'Ossun, de Bigorre-Adour-Èchez, du Montaigu, de Batsurguère, de Gespe Adour-Alaric et du Syndicat de ramassage scolaire des rives de l'Alaric, la Communauté d'Agglomération Tarbes Lourdes Pyrénées est en charge de l'organisation de la mobilité sur son territoire ;

Considérant qu'elle s'est vue à ce titre transférer les conventions de délégation de service public préalablement conclues respectivement par la communauté d'agglomération du Grand Tarbes et par la ville de Lourdes, les deux conventions arrivant à expiration le 31 décembre 2019,

Considérant qu'à l'approche de l'échéance de ces deux contrats, et en vue d'assurer la continuité du service au 1<sup>er</sup> janvier 2020, la CATLP envisage aujourd'hui la création d'un grand réseau de transports collectifs regroupant les deux réseaux urbains existants et la création de nouvelles lignes et de nouveaux services, à l'échelle du ressort territorial de la CATLP.

Considérant qu'il ressort du rapport annexé à la présente délibération que le mode de gestion le plus adapté au service est la gestion déléguée dans le cadre d'une convention de délégation de service public conformément aux dispositions des articles L.1411-1 et suivants du Code général des collectivités territoriales,

Considérant que le contrat de délégation du service public aura pour objet de confier au délégataire l'exploitation du réseau de transports de l'agglomération qui comprendra notamment des services urbains et interurbains, des services scolaires, des services de transports à la demande et éventuellement des services annexes,

Considérant qu'une procédure de publicité et de mise en concurrence pour l'attribution de la délégation de service public devra être lancée conformément aux dispositions des articles L.1411-1 et suivants du Code général des collectivités territoriales ainsi qu'aux dispositions de l'ordonnance n°2016-65 du 29 janvier 2016 et du décret n°2016-86 du 1<sup>er</sup> février 2016 relatif aux contrats de concession.

L'exposé du Rapporteur entendu,  
Le Conseil Communautaire,

Après en avoir délibéré,

## **DECIDE**

**Article 1 :** d'approuver le principe d'une délégation de service public portant sur l'exploitation du réseau de transports de la Communauté d'Agglomération Tarbes Lourdes Pyrénées,

**Article 2 :** d'approuver les caractéristiques des prestations que devra assurer le futur délégataire décrites dans le rapport ci-annexé,

**Article 3 :** d'autoriser Monsieur le Président à lancer la procédure de consultation dans le cadre des articles L.1411-1 et suivants du Code général des collectivités territoriales et à prendre tous les actes nécessaires dans le cadre de cette procédure.

**Article 4 :** de charger M. le Président et M. le Directeur Général des Services de l'exécution et de la publication de cette décision.

à la majorité avec 112 voix pour et 1 abstention.

**Le Président,**



**Gérard TRÉMÈGE.**



## Comité Syndical du 12 novembre 2018

Délibération n° 6

**Date de la convocation : 6 novembre 2018**

**Nombre de conseillers en exercice : 16**

**Présents :** MME Marie-Caroline TEMPESTA, Josette BOURDEU, MM Ronny GUARDIA-MAZZOLENI, Marc GARROCQ, Jean-Christian PEDEBOY, Pierre MONTOYA, Jacques GARROT, André LABORDE, Jacques LAHOILLE.

**Excusés :** MM Bernard PLANO, Jean-Marc BOYA.

**Objet : Modalités de liquidation du Syndicat Mixte de Transports (SMT) le Fil Vert avant sa dissolution**

Vu le Code Général des Collectivités Territoriales,  
Vu l'arrêté préfectoral en date du 28 décembre 2017 portant retrait des compétences du Syndicat Mixte de Transports le Fil Vert avant sa dissolution,  
Vu la convention de coopération signée le 17 décembre 2017 entre la Région Occitanie et la Communauté d'Agglomération Tarbes-Lourdes-Pyrénées.

### EXPOSE DES MOTIFS,

Le Syndicat Mixte de Transports le Fil Vert a été créé en 2009 dans l'objectif de favoriser et développer la coordination et l'intermodalité des déplacements dans les Hautes-Pyrénées.

Depuis le 1<sup>er</sup> septembre 2017 la Communauté d'Agglomération Tarbes-Lourdes-Pyrénées (CATLP) et la Région siègent seules au sein du Syndicat Mixte.

Le syndicat mixte, disposait d'une unique recette : le Versement Transport Additionnel (VTA) qui a été instauré pour une perception uniquement sur les aires urbaines de Tarbes et de Lourdes.

Le versement transport additionnel a permis au syndicat de mettre en œuvre différentes actions, notamment :

- le déploiement d'une billettique et d'un système d'information des voyageurs commun à 3 réseaux de transports du département : Maligne, Alezan et Citybus,
- la création de deux aires de covoiturage aux sorties d'autoroute de Tarbes,
- une contribution au financement de services de transport opérés par ses membres
- des études portant sur la création de pôles d'échanges de transport à Tarbes et à Lourdes

Cette ressource du VTA a disparu depuis le 1<sup>er</sup> juillet 2017 suite à la réforme de l'intercommunalité et à la création de la CATLP qui, en dépassant le seuil de 100 000 habitants, ne permettait plus réglementairement au SMT de maintenir sa ressource du versement transport additionnel. La CATLP ne devait pas en effet être empêchée par le VTA du SMT de percevoir sa ressource du versement transport à son taux maximum.



Dans ce contexte de bouleversement institutionnel et de suppression de la ressource financière du SMT, l'année 2017 a été mise à profit par la Région et la CATLP pour examiner de nouvelles modalités de coopération territoriale dans le domaine de l'organisation des transports permettant de garantir la continuité des services du SMT et leur financement.

Ces travaux ont conduit à l'élaboration d'une convention de coopération et de financement entre la Région et la CATLP qui a été signée le 27 décembre 2017 et qui porte notamment sur certains services précédemment mis en place ou financés totalement ou en partie par le SMT :

- la ligne de transport de voyageurs entre Tarbes et Lourdes « Ma ligne des Gaves »
- la centrale de réservation de transports à la demande commune à la Région et à la CATLP
- la maintenance du système billettique, d'information et d'aide à l'exploitation utilisé par la Région et la CATLP.

En parallèle à cette convention, les assemblées délibérantes de la Région et de la CATLP ont sollicité la dissolution du syndicat auprès des services préfectoraux.

Un arrêté préfectoral a été pris le 28 décembre 2017 qui a mis fin aux compétences du SMT. Le Fil Vert n'a donc conservé en 2018 sa personnalité morale que pour les seuls besoins de sa liquidation et de sa dissolution et a adopté son dernier budget primitif en mars 2018.

Il vous est proposé aujourd'hui, d'adopter les modalités suivantes pour permettre la liquidation définitive du syndicat dans le cadre d'un accord amiable global de coopération entre la CATLP et la Région.

Les comptes ont été arrêtés au 29/10/2018 afin de pouvoir éditer le dernier compte administratif du syndicat.

Les résultats du dernier compte administratif font apparaître un excédent global de clôture pour l'année 2018 de **611 997.49 €**.

Il est proposé de répartir cet excédent comme suit :

- 313 148.39 € au titre d'une participation à verser à la Région Occitanie sur le coût net de fonctionnement de la ligne régulière Maligne des Gaves pendant le 2ème semestre de l'année 2017. Ce montant est calculé en tenant compte de la fréquentation observée au sein du ressort territorial de la CATLP. En effet, le financement de cette ligne était assuré précédemment par le SMT jusqu'au 30/06/2017 et l'est également désormais à compter du 1<sup>er</sup> janvier 2018 dans le cadre de la convention de coopération Région Occitanie – CATLP.
  - 50 % du solde restant pour la Région Occitanie soit un montant de 149 424.55 €
  - 50 % du solde restant pour la CATLP soit un montant de 149 424.55 €
- L'excédent global de clôture du SMT de 611 997.49 € sera donc au final réparti comme suit :
- 149 424.55 € pour la CATLP
  - 462 572.94 € pour la Région Occitanie ( 313 148.39 € + 149 424.55 €)

Ces montants seront repris dans les budgets de la Région Occitanie et de la CATLP après versement des sommes précitées par le comptable du SMT. La trésorerie du syndicat sera ainsi mise à zéro.

Par ailleurs pour simplifier les opérations comptables de liquidation, il est proposé que les comptes d'actif et de passif comptable du syndicat soient transférés dans leur intégralité à la CATLP via son budget annexe de transports. Ce transfert emportera donc transfert de propriété des biens du syndicat à la CATLP. Tous les contrats en cours du syndicat seront également transférés à la CATLP. La CATLP prendra donc le relai du syndicat dans la totalité des paiements ayant trait à des reliquats éventuels sur des marchés passés ou à des engagements pris par le syndicat avant l'arrêté des comptes. La CATLP réglera donc toute facture arrivée postérieurement à l'arrêté des comptes et remboursera toute recette perçue éventuellement indûment par le SMT, dans la même logique la CATLP encaissera également tout reliquat de recettes qui arriverait postérieurement à l'arrêté des comptes. Les archives du syndicat devront être également être transférées à la CATLP.

Ces modalités de liquidation après approbation par le comité syndical du Fil Vert, doivent être approuvées par les organes délibérants de la Région et de la CATLP pour permettre la dissolution et la liquidation définitive du syndicat.

Un arrêté préfectoral pourra ensuite clore la procédure afin de prendre acte de la liquidation définitive du syndicat et de sa dissolution.

La coopération entre la Région et la CATLP pourra ensuite se poursuivre dans le cadre de la convention de coopération précitée.

Le Comité Syndical,  
L'exposé du Président entendu,

Après avoir délibéré,

**DECIDE, à 8 voix pour et 1 voix contre,**

**Article 1<sup>er</sup> :**

- D'approuver les modalités de liquidation du SMT le Fil Vert proposées et sus exposées,
- De transmettre ces propositions de liquidation à la Région et à la CATLP pour approbation avant la prise d'un arrêté préfectoral actant de la liquidation définitive et de la dissolution du SMT le Fil Vert.

Le Président,

JC. PEDEBOY



Accusé de réception en préfecture  
065-200069300-20181219-CC191218\_21a-  
AU  
Date de télétransmission : 26/12/2018  
Date de réception préfecture : 26/12/2018

Accusé de réception en préfecture  
065-200069300-20181219-CC191218\_21a-  
AU  
Date de télétransmission : 26/12/2018  
Date de réception préfecture : 26/12/2018



## **Conseil Communautaire du mercredi 19 décembre 2018**

### **Délibération n° 21**

#### **Modalités de liquidation du Syndicat Mixte de Transports (SMT) le Fil Vert avant sa dissolution**

**Date de la convocation : le 12 décembre 2018**

**Nombre de conseillers en exercice : 133**

#### **Présents :**

M. Gérard TREMEGE  
M. Patrick VIGNES  
M. Yannick BOUBEE  
M. Fabrice SAYOUS  
M. Jean-Claude BEAUQUESTE  
Mme Fabienne LAYRE CASSOU  
M. André BARRET  
M. Gérard CLAVE  
M. Denis FEGNE  
M. Marc BEGORRE  
Mme Valérie LANNE  
M. Jacques LAHOILLE  
M. André LABORDE  
M. Jean-Claude PIRON  
M. Jean-Christian PEDEBOY  
Mme Christiane ARAGNOU  
M. Jean-Marc BOYA  
M. Roger-Vincent CALATAYUD  
M. Jean-Louis CRAMPE  
M. Gilles CRASPAY  
Mme Ginette CURBET  
Mme Andrée DOUBRERE  
M. Michel DUBARRY  
M. Emmanuel DUBIE  
M. Serge DUCLOS  
M. Marc GARROCQ  
M. Jacques GARROT  
Mme Geneviève ISSON  
M. Christian LABORDE  
Mme Evelyne LABORDE  
Mme Yvette LACAZE  
M. David LARRAZABAL  
M. Jean-Claude LASSARRETTE  
M. Jean-Michel LEHMANN  
M. Roger LESCOUTE  
M. Alain LUQUET  
M. Ange MUR  
Mme Michèle PHAM-BARANNE

Mme Evelyne RICART  
M. François RODRIGUEZ  
M. Jean-Michel SEGNERE  
M. Philippe SUBERCAZES  
M. Francis TOUYA  
M. Guy VERGES  
M. Jean-Christian AMARE  
Mme Elisabeth ARHEIX  
M. Jean-Pierre BALESTAT  
M. Philippe BAUBAY  
M. Francis BORDENAVE  
M. Jean-François CALVO  
Mme Marie-Suzanne CAMPAGNOLLE  
Mme Anne CANDEBAT REQUET  
M. Rémi CARMOUZE  
Mme Marie-Antoinette CASSAGNE  
RODRIGUEZ  
M. Jean-Noel CASSOU  
M. Philippe CASTAING  
M. Jean-Louis CAZAUBON  
Mme Marie-Françoise CRANCEE  
Mme Annette CUQ  
M. Pierre DARRE  
M. Daniel DARRE  
M. Denis DEPOND  
M. Jean-François DRON  
M. Jean-Marc DUCLOS  
Mme Christiane DURAND  
Mme Martine FOCESATO  
M. Michel FORGET  
M. Jean-Pierre FRECHIN  
M. Jean-Bernard GAILLANOU  
M. Alain GARROT  
M. Paul HABATJOU  
M. Jean-Marc LACABANNE  
M. Bernard LACOSTE  
M. Charles LACRAMPE  
M. Paul LAFAILLE

M. Francis LAFON PUYO  
M. René LAPEYRE  
M. Claude LESGARDS  
Mme Sylvie MARCHE  
M. Vincent MASCARAS  
M. Pierre MONTROYA  
Mme Chantal MORERA  
Mme Madeleine NAVARRO  
M. Laurent PENIN  
M. Yves PIETTE  
Mme Marie PLANE  
M. Eugène POURCHIER  
Mme Danielle RENAUD

M. Michel RICAUD  
Mme Claudine RIVALETTO  
M. Michel SAJOUX  
M. Roger SEMMARTIN  
M. Jean-Marie TAPIE  
M. Laurent TEIXEIRA  
M. Jean TOUYA  
Mme Maryse VERDOUX  
M. Christian ZYTYNSKI  
M. Philippe JOUANOLLOU  
Mme Florence GASSAN  
M. Maxime LAFFAILLE

**Excusés :**

Mme Josette BOURDEU  
M. Alain TALBOT  
M. Laurent DUBOUIX  
M. Robert SUBERCAZES  
Mme Anne-Marie ARGOUNES donne  
pouvoir à Mme Marie-Antoinette  
CASSAGNE RODRIGUEZ  
M. Jean BURON donne pouvoir à M.  
François RODRIGUEZ  
M. Bruno VINUALES donne pouvoir à M.  
Jean-Claude PIRON  
Mme Marie-Paule BARON donne pouvoir à  
M. Roger LESCOUTE  
M. Serge BOURDETTE donne pouvoir à M.  
Jean-Noël CASSOU  
Mme Elisabeth BRUNET donne pouvoir à

Mme Marie-Françoise CRANCEE  
M. François-Xavier BRUNET donne pouvoir  
à M. Gérard TREMEGE  
Mme Danielle CARCAILLON donne pouvoir  
à M. Jacques LAHOILLE  
M. Jean-Claude CASTEROT donne pouvoir  
à M. Jacques GARROT  
M. Romain GIRAL donne pouvoir à M.  
David LARRAZABAL  
Mme Céline ROULET donne pouvoir à Mme  
Florence GASSAN  
M. Paul SADER donne pouvoir à M. André  
LABORDE  
M. Jacques SEVILLA donne pouvoir à M.  
René LAPEYRE

**Absent(s) :**

M. Michel AUSINA  
Mme Myriam MENDES  
Mme Marie-Pierre VIEU  
M. Jean-Pierre ARTIGANAVE  
M. Michel BONZOM  
M. Lucien BOUZET  
M. Yves CARDEILHAC  
M. Georges CASTRES

M. Marcel DE LA CONCEPTION  
Mme Suzan DUCASSE  
M. Jean-Michel DUCLOS  
M. Joseph FOURCADE  
Mme Simone GASQUET  
M. Charles HABAS  
M. Pierre LAGONELLE  
M. Cédric PIRIS

**Rapporteur : M. PEDEBOY**

**Objet :** Modalités de liquidation du Syndicat Mixte de Transports (SMT) le Fil Vert  
avant sa dissolution

Vu le Code Général des Collectivités Territoriales et en particulier l'article L.5111-4,  
Vu l'arrêté préfectoral modifié du 3 août 2016 portant création d'une nouvelle Communauté  
d'Agglomération issue de la fusion de la Communauté d'Agglomération du Grand Tarbes,  
des Communautés de Communes du Pays de Lourdes, du Canton d'Ossun, de Bigorre-

Adour-Echez, du Montaigu, de Batsurguère, de Gespe-Adour-Alaric et du Syndicat de ramassage scolaire des rives de l'Alaric.

Vu l'arrêté préfectoral en date du 28 décembre 2017 portant retrait des compétences du Syndicat Mixte de Transports le Fil Vert avant sa dissolution,

Vu la convention de coopération signée le 17 décembre 2017 entre la Région Occitanie et la Communauté d'Agglomération Tarbes-Lourdes-Pyrénées.

## **EXPOSE DES MOTIFS :**

Le Syndicat Mixte de Transports le Fil Vert a été créé en 2009 dans l'objectif de favoriser et développer la coordination et l'intermodalité des déplacements dans les Hautes-Pyrénées.

Depuis le 1<sup>er</sup> septembre 2017 la Communauté d'Agglomération Tarbes-Lourdes-Pyrénées (CATLP) et la Région siègent seules au sein du Syndicat Mixte.

Le syndicat mixte, disposait d'une unique recette : le Versement Transport Additionnel (VTA) qui a disparu suite à la création de la CATLP.

Dans ce contexte de bouleversement institutionnel et de suppression de la ressource financière du SMT, l'année 2017 a été mise à profit par la Région et la CATLP pour examiner de nouvelles modalités de coopération territoriale dans le domaine de l'organisation des transports permettant de garantir la continuité des services du SMT et leur financement.

Ces travaux ont conduit à l'élaboration d'une convention de coopération et de financement entre la Région et la CATLP qui a été signée le 27 décembre 2017 et qui porte notamment sur certains services précédemment mis en place ou financés totalement ou en partie par le SMT :

- la ligne de transport de voyageurs entre Tarbes et Lourdes « Ma ligne des Gaves »
- la centrale de réservation de transports à la demande commune à la Région et à la CATLP
- la maintenance du système billettique, d'information et d'aide à l'exploitation utilisé par la Région et la CATLP.

En parallèle à cette convention, les assemblées délibérantes de la Région et de la CATLP ont sollicité la dissolution du syndicat auprès des services préfectoraux. Un arrêté préfectoral a été pris le 28 décembre 2017 qui a mis fin aux compétences du syndicat. Le SMT n'a donc survécu en 2018 que pour les seuls besoins de sa liquidation.

Il vous est proposé aujourd'hui, d'adopter les modalités de liquidation définitives du syndicat déjà approuvées par le comité syndical du SMT le 12 novembre 2018 et qui sont décrites dans la délibération du syndicat mixte ci-jointe.

Ces modalités de liquidation doivent désormais aussi être approuvées par les organes délibérants de la Région et de la CATLP.

Un arrêté préfectoral pourra ensuite clore la procédure en prenant acte de la liquidation définitive du syndicat et de sa dissolution en précisant la répartition de l'actif, du passif et de l'excédent conforme à ces délibérations.

La coopération entre la Région et la CATLP pourra ensuite se poursuivre dans le cadre de la convention de coopération précitée.

L'exposé du Rapporteur entendu,  
Le Conseil Communautaire,

Après en avoir délibéré,

**DECIDE**

**Article 1** : d'approuver les modalités de liquidation du syndicat mixte de transports le Fil Vert telles qu'elles ont déjà été approuvées par le SMT le Fil Vert conformément à la délibération ci jointe du syndicat en date du 12 novembre 2018.

**Article 2** : d'autoriser le Président ou en cas d'empêchement, le 1<sup>er</sup> Vice-Président, à prendre toute disposition pour l'exécution de cette délibération.

à l'unanimité

**Le Président,**



**Gérard TRÉMÈGE.**



## Conseil Communautaire du mercredi 19 décembre 2018

### Délibération n° 22

#### Adhésion 2019 au pôle compétitivité: Pôle européen de la céramique

Date de la convocation : le 12 décembre 2018

Nombre de conseillers en exercice : 133

#### Présents :

M. Gérard TREMEGE  
M. Patrick VIGNES  
M. Yannick BOUBEE  
M. Fabrice SAYOUS  
M. Jean-Claude BEAUQUESTE  
Mme Fabienne LAYRE CASSOU  
M. André BARRET  
M. Gérard CLAVE  
M. Denis FEGNE  
M. Marc BEGORRE  
Mme Valérie LANNE  
M. Jacques LAHOILLE  
M. André LABORDE  
M. Jean-Claude PIRON  
M. Jean-Christian PEDEBOY  
Mme Christiane ARAGNOU  
M. Jean-Marc BOYA  
M. Roger-Vincent CALATAYUD  
M. Jean-Louis CRAMPE  
M. Gilles CRASPAY  
Mme Ginette CURBET  
Mme Andrée DOUBRERE  
M. Michel DUBARRY  
M. Emmanuel DUBIE  
M. Serge DUCLOS  
M. Marc GARROCQ  
M. Jacques GARROT  
Mme Geneviève ISSON  
M. Christian LABORDE  
Mme Evelyne LABORDE  
Mme Yvette LACAZE  
M. David LARRAZABAL  
M. Jean-Claude LASSARRETTE  
M. Jean-Michel LEHMANN  
M. Roger LESCOUTE  
M. Alain LUQUET  
M. Ange MUR  
Mme Michèle PHAM-BARANNE

Mme Evelyne RICART  
M. François RODRIGUEZ  
M. Jean-Michel SEGNERE  
M. Philippe SUBERCAZES  
M. Francis TOUYA  
M. Guy VERGES  
M. Jean-Christian AMARE  
Mme Elisabeth ARHEIX  
M. Jean-Pierre BALESTAT  
M. Philippe BAUBAY  
M. Francis BORDENAVE  
M. Jean-François CALVO  
Mme Marie-Suzanne CAMPAGNOLLE  
Mme Anne CANDEBAT REQUET  
M. Rémi CARMOUZE  
Mme Marie-Antoinette CASSAGNE  
RODRIGUEZ  
M. Jean-Noel CASSOU  
M. Philippe CASTAING  
M. Jean-Louis CAZAUBON  
Mme Marie-Françoise CRANCEE  
Mme Annette CUQ  
M. Pierre DARRE  
M. Daniel DARRE  
M. Denis DEPOND  
M. Jean-François DRON  
M. Jean-Marc DUCLOS  
Mme Christiane DURAND  
Mme Martine FOCESATO  
M. Michel FORGET  
M. Jean-Pierre FRECHIN  
M. Jean-Bernard GAILLANOU  
M. Alain GARROT  
M. Paul HABATJOU  
M. Jean-Marc LACABANNE  
M. Bernard LACOSTE  
M. Charles LACRAMPE  
M. Paul LAFAILLE

M. Francis LAFON PUYO  
M. René LAPEYRE  
M. Claude LESGARDS  
Mme Sylvie MARCHE  
M. Vincent MASCARAS  
M. Pierre MONTOYA  
Mme Chantal MORERA  
Mme Madeleine NAVARRO  
M. Laurent PENIN  
M. Yves PIETTE  
Mme Marie PLANE  
M. Eugène POURCHIER  
Mme Danielle RENAUD

M. Michel RICAUD  
Mme Claudine RIVALETTO  
M. Michel SAJOUX  
M. Roger SEMMARTIN  
M. Jean-Marie TAPIE  
M. Laurent TEIXEIRA  
M. Jean TOUYA  
Mme Maryse VERDOUX  
M. Christian ZYTYNSKI  
M. Philippe JOUANOLOU  
Mme Florence GASSAN  
M. Maxime LAFFAILLE

**Excusés :**

Mme Josette BOURDEU  
M. Alain TALBOT  
M. Laurent DUBOUIX  
M. Robert SUBERCAZES  
Mme Anne-Marie ARGOUNES donne  
pouvoir à Mme Marie-Antoinette  
CASSAGNE RODRIGUEZ  
M. Jean BURON donne pouvoir à M.  
François RODRIGUEZ  
M. Bruno VINUALES donne pouvoir à M.  
Jean-Claude PIRON  
Mme Marie-Paule BARON donne pouvoir à  
M. Roger LESCOUTE  
M. Serge BOURDETTE donne pouvoir à M.  
Jean-Noël CASSOU  
Mme Elisabeth BRUNET donne pouvoir à

Mme Marie-Françoise CRANCEE  
M. François-Xavier BRUNET donne pouvoir  
à M. Gérard TREMEGE  
Mme Danielle CARCAILLON donne pouvoir  
à M. Jacques LAHOILLE  
M. Jean-Claude CASTEROT donne pouvoir  
à M. Jacques GARROT  
M. Romain GIRAL donne pouvoir à M.  
David LARRAZABAL  
Mme Céline ROULET donne pouvoir à Mme  
Florence GASSAN  
M. Paul SADER donne pouvoir à M. André  
LABORDE  
M. Jacques SEVILLA donne pouvoir à M.  
René LAPEYRE

**Absent(s) :**

M. Michel AUSINA  
Mme Myriam MENDES  
Mme Marie-Pierre VIEU  
M. Jean-Pierre ARTIGANAVE  
M. Michel BONZOM  
M. Lucien BOUZET  
M. Yves CARDEILHAC  
M. Georges CASTRES

M. Marcel DE LA CONCEPTION  
Mme Suzan DUCASSE  
M. Jean-Michel DUCLOS  
M. Joseph FOURCADE  
Mme Simone GASQUET  
M. Charles HABAS  
M. Pierre LAGONELLE  
M. Cédric PIRIS

**Rapporteur : M. SEGNERE**

**Objet : Adhésion 2019 au pôle compétitivité: Pôle européen de la céramique**

Vu la Loi n° 2015-991 du 7 août 2015 portant nouvelle organisation territoriale de la République répartissant les compétences entre les collectivités notamment en matière de développement économique,  
Vu le Code Général des Collectivités Territoriales et en particulier l'article L.5111-4,  
Vu l'arrêté préfectoral modifié du 3 août 2016 portant création d'une nouvelle Communauté d'Agglomération issue de la fusion de la Communauté d'Agglomération du Grand Tarbes, des Communautés de Communes du Pays de Lourdes, du Canton d'Ossun, de Bigorre-Adour-Echez, du Montaignu, de Batsurguère, de Gespe-Adour-Alaric et du Syndicat de ramassage scolaire des rives de l'Alaric.

Accusé de réception en préfecture  
065-200069300-20181219-CC191218\_22-DE  
Date de télétransmission : 26/12/2018  
Date de réception préfecture : 26/12/2018

## EXPOSE DES MOTIFS :

Unique Pôle de compétitivité dédié aux céramiques depuis 2005, le pôle européen est reconnu comme expert de référence en France. Il fédère 125 adhérents autour des activités céramiques : laboratoires de recherche, centres de formation, centres de transferts et industriels.

Dans l'objectif de favoriser l'innovation de son secteur, la stratégie du Pôle est définie autour de 4 marchés cibles :

- Luxe et Création (horlogerie, joaillerie, arts de la table, cosmétiques...),
- Électronique, électrique et optique (composants, fusibles et isolants électriques, fibre optique, source laser et lumineuse...),
- Systèmes énergétiques et bâtiment (réfractaires, matériaux de construction, composants mécaniques...),
- Protection des personnes et de l'environnement (biocéramiques pour la santé, blindages, filtration...).

Cette stratégie s'appuie sur des domaines d'applications stratégiques :

- Les procédés numériques,
- Le développement de nouveaux matériaux en corrélation avec les procédés de mise en œuvre,
- Les céramiques mises en œuvre par les traitements et revêtements de surface.

La Communauté d'Agglomération possède une zone d'activités économiques dédiée à la filière céramique technique sur la commune de Bazet avec des entreprises de renommée internationale : Société des Céramiques Techniques (SCT), Groupe Mersen Boostec, Céramer, Microcertec, etc.

Il est donc proposé d'adhérer au pôle européen de la céramique au titre de 2019 pour un montant de 300€ afin de favoriser la structuration et le développement de la filière de la céramique sur le territoire communautaire.

L'exposé du Rapporteur entendu,  
Le Conseil Communautaire,

Après en avoir délibéré,

## DECIDE

**Article 1 :** d'adhérer au pôle de compétitivité « pôle européen de la céramique » au titre de 2019 pour un montant de 300€.

**Article 2 :** d'autoriser le Président ou en cas d'empêchement, le 1<sup>er</sup> Vice-Président, à prendre toute disposition pour l'exécution de cette délibération.

à la majorité avec 112 voix pour et 1 abstention.

Le Président,



Gérard TRÉMÈGE.





**Exploitation de distributeurs  
de boissons froides ou chaudes  
et produits d'alimentation situés au profit :**

***de la Communauté d'Agglomération  
Tarbes-Lourdes-Pyrénées***

Mise en concurrence en vue de l'occupation du domaine public à  
vocation économique avec droits exclusifs

-----

Convention valant cahier des charges

**CONVENTION D'OCCUPATION DU DOMAINE PUBLIC AUTORISANT  
L'EXPLOITATION D'UNE ACTIVITE ECONOMIQUE AVEC DROITS  
EXCLUSIFS**

**Entre :**

**la Communauté d'Agglomération de Tarbes-Lourdes-Pyrénées**, Zone tertiaire Pyrène Aéro  
Pôle – Téléport 1 - 65290 Juillan, représentée par Monsieur Gérard Trémège, Président,

dénommée « CATLP »

**D'une part,**

**Et :**

la Société ....., représentée par ....., dont  
le siège social est à .....,  
demeurant.....,

dénommée « le bénéficiaire »

**D'autre part,**

**PREAMBULE**

L'exploitation de distributeurs de boissons froides chaudes et produits d'alimentation étant une activité économique avec droits exclusifs, la présente convention intervient à l'issue d'une procédure de sélection préalable avec publicité.

Elle a pour objet de définir les modalités de cette occupation du domaine public d'un point de vue administratif, financier et technique.

**ARTICLE 1<sup>er</sup> : Objet**

A compter de la notification de la présente, la CATLP autorise l'occupation et l'exploitation, à titre exclusif, de distributeurs de boissons non alcoolisées froides et chaudes, et de produits d'alimentation, conformément à l'article 4 qui identifie la nature du distributeur et le lieu d'implantation.

**ARTICLE 2 : Nature de l'autorisation**

La présente convention est consentie sous le régime des autorisations temporaires d'occupation du domaine public, en conséquence, elle est régie par les règles du droit administratif et notamment les règles édictées par le code général de la propriété des personnes publiques.

Accusé de réception en préfecture 065-200069300-20181219-CC191218_23a- AU Date de télétransmission : 26/12/2018 Date de réception préfecture : 26/12/2018
---

La législation concernant les baux ruraux, les baux à loyer d'immeuble ou de locaux à usage commercial, professionnel ou d'habitation ne lui est pas applicable.

La présente autorisation est consentie à titre précaire et révocable en raison de l'appartenance des lieux au domaine public.

### **ARTICLE 3 : Caractère intuitu personae**

La présente convention est strictement personnelle. Le bénéficiaire ne pourra céder à titre onéreux, ou même gratuit, son droit d'occuper le domaine public sous peine de résiliation immédiate.

### **ARTICLE 4 : Activité autorisée**

Exploitation de distributeurs : de boissons chaudes, froides, et produits d'alimentation (sandwichs, pâtisseries, gâteaux secs, salades, fruits, confiseries).

Le bénéficiaire sera titulaire d'un droit exclusif au titre de cette occupation dans les locaux suivants :

- 2 distributeurs au Conservatoire Henri Duparc à Tarbes
- 2 distributeurs au centre nautique Paul Boyrie à Tarbes
- 1 distributeur boissons froides et 1 distributeur boissons chaudes et produits alimentaires à la Médiathèque Louis Aragon à Tarbes
- 1 distributeur à la Médiathèque de Lourdes
- 1 distributeur à la piscine Michel Rauner à Séméac
- 1 distributeur au siège au Téléport 1 à Juillan
- 1 distributeur dans les locaux administratifs 30 Avenue Saint Exupéry à Tarbes
- 1 distributeur de boissons chaudes et froides et un distributeur de confiseries salées et sucrées au complexe aquatique de Lourdes à compter du 16 décembre 2020.

Les distributeurs de boissons seront tous équipés de détecteur de gobelets afin de permettre l'utilisation de mugs par le personnel pour bénéficier de la boisson offerte par la CATLP

**En ce qui concerne les boissons chaudes (café, thé, infusion, chocolat), les distributeurs devront être munis d'un système permettant de délivrer aux agents une boisson par jour de travail sans gobelet (220). Le tarif de cette boisson offerte ne pourra pas être supérieur à 0,18 € H.T.**

**En outre il devra être possible d'individualiser les boissons pour les invités sur 6 structures.**

**Ces boissons seront facturées à la CATLP au prix de revient pour l'exploitant, qui devra le préciser dans son offre sans pour autant être supérieur à 0,18 € H.T.**

### **ARTICLE 5 : Durée**

La présente convention prendra effet le 1<sup>er</sup> février 2019.

Elle est conclue pour une durée de un an renouvelable trois fois. Elle pourra être résiliée expressément par chacune des parties, avant le 31 décembre de chaque année, par lettre



recommandée avec accusé de réception envoyée au minimum un (1) mois avant la date anniversaire.

## **ARTICLE 6 : Montant et modalités de paiement de la redevance d'occupation du domaine public**

Elle est composée d'un pourcentage assis sur le chiffre d'affaires annuel du distributeur

### **6.1 Part variable de la redevance**

Une part variable sera obligatoirement versée à la CATLP. **Chaque candidat proposera le meilleur taux assis sur le chiffre d'affaire annuel hors taxe du distributeur sans seuil minimum.** Son montant trimestriel sera mis en recouvrement par titre de recettes après production des éléments.

### **6.2 Exigibilité de la part variable**

La part variable de la redevance sera versée trimestriellement, sur la base des documents comptables mentionnés à l'article 6.3.

### **6.3 Production de document**

Afin de permettre à la Communauté d'Agglomération de calculer le montant de la part variable de la redevance, le titulaire du présent contrat devra fournir à la CATLP, son chiffre d'affaires trimestriel (trimestre écoulé), certifié par le responsable de la comptabilité du bénéficiaire.

### **6.4 Obligation de paiement**

Le bénéficiaire est tenu de s'acquitter par chèque à l'ordre de la Trésorerie Municipale de Tarbes des redevances dès notification de celles-ci. En cas de non-paiement, il sera mis fin à l'occupation, après préavis de deux mois à compter de ladite notification, sans que le bénéficiaire puisse prétendre à une quelconque indemnisation.

### **6.5 Obligations particulières**

**Le bénéficiaire s'engage à fournir et entretenir gratuitement, dès le 1<sup>er</sup> février 2018, 6 fontaines à eau raccordées au réseau d'eau potable qui seront installées au siège de la CATLP au Téléport 1 à Juillan, au Conservatoire Henri Duparc à Tarbes, au centre Nautique Paul Boyrie à Tarbes, à la Médiathèque Louis Aragon à Tarbes, à la Médiathèque de Lourdes et dans le bâtiment administratif sis 30 avenue Saint Exupéry à Tarbes et 3 mange-debout au complexe aquatique de Lourdes à compter du 16 décembre 2020.**

## **ARTICLE 7 : Etat des lieux**

### **7.1 Généralités**

Les états des lieux contradictoires seront dressés tant le jour de l'entrée en jouissance du bénéficiaire que celui de sa sortie des lieux avec les responsables des établissements.

### **7.2 Etat des lieux entrant**

L'état des lieux entrant sera établi contradictoirement entre la CATLP et le titulaire de la présente convention, lors de l'entrée en jouissance.

### **7.3 Etat des lieux sortant**

L'occupant devra laisser les locaux occupés en bon état d'entretien et de réparation.

A cet effet, un mois au plus tard avant le jour de l'expiration de la présente convention ou celui du départ effectif, si ce départ a lieu à une autre date, il sera procédé à un premier état des lieux, lequel état comportera le relevé des réparations à effectuer incombant au bénéficiaire.

Le bénéficiaire devra faire effectuer à ses frais l'ensemble des réparations indiquées sur cet état avant la date prévue pour son départ effectif. Les travaux de remise en état seront effectués sous le contrôle d'un représentant de la CATLP.

Au jour de l'expiration de la présente convention ou celui du départ effectif du bénéficiaire, si ce départ a lieu à une autre date, il sera procédé contradictoirement à un état des lieux de sortie qui comportera le relevé des réparations, remises en état et charges d'entretien incombant au titulaire qui n'auraient pas été effectuées.

Dans l'hypothèse où l'état des lieux de sortie mentionnerait encore l'existence de réparations, remises en état ou charges d'entretien incombant au bénéficiaire comme dans celle où le bénéficiaire ne se présenterait pas au jour de l'établissement de l'état des lieux de sortie ou se refuserait à signer ledit état des lieux, la CATLP procédera au recouvrement auprès du bénéficiaire sur présentation de la facture du montant des travaux qu'elle aura dû réaliser en lieu et place.

### **ARTICLE 8 : Obligations à la charge de la CATLP**

La CATLP est tenue d'avertir le bénéficiaire, par tous moyens à sa convenance, de la réalisation de travaux dans l'enceinte où se situe le distributeur qui nécessiteraient une interruption de l'exploitation de celui-ci.

Le bénéficiaire ne pourra réclamer aucune indemnité à la CATLP du fait de cette interruption.

### **ARTICLE 9 : Obligations à la charge du bénéficiaire**

#### **9.1 Prise de possession**

Le bénéficiaire prendra les lieux dans l'état dans lesquels ils se trouvent le jour de l'entrée en jouissance et ne pourra exercer aucun recours ni réclamer aucune indemnité en raison du mauvais état du bâtiment du sol, ou du sous-sol, soit pour raison de vices ou défauts apparents ou cachés, défaut d'entretien.

#### **9.2 Mise en service des appareils**

Le bénéficiaire s'oblige à procéder, à ses frais et sous le contrôle de la CATLP, aux travaux consécutifs à la mise en service des appareils (distributeurs).

Ces travaux pourront comprendre les opérations suivantes :  
Branchements électricité, eau et évacuation (le cas échéant)  
Exécution des raccords de peinture ou de sol nécessaires

#### **9.3 Fonctionnement des appareils – Maintenance**

Le bénéficiaire s'engage à prendre entièrement à sa charge les frais qui seront entraînés par le fonctionnement de l'appareil.

Il s'engage également à maintenir gratuitement l'appareil en bon état de fonctionnement, sauf dégâts occasionnés par le fait ou par la faute de la CATLP ou par des personnes dépendant d'elle.

Un contrôle technique par mois devra être effectué au titre de la maintenance.

#### **9.4 Défectuosité des appareils installés (distributeurs et fontaines à eau)**

La CATLP informera le bénéficiaire de toute défectuosité; celui-ci s'engage à procéder aux réparations sous 48 heures.

#### **9.5 Identification**

Le bénéficiaire est tenu d'apposer sur le distributeur/ou l'appareil une plaque indiquant : ses nom, adresse et numéro de téléphone afin de permettre à la CATLP de lui signaler les éventuelles défectuosités.

#### **9.6 Approvisionnement**

Le bénéficiaire s'engage à ne confier l'approvisionnement de cet appareil qu'à des personnes compétentes ou de confiance, fournissant des marchandises de bonne qualité et dans le respect des conditions règlementaires en vigueur. L'approvisionnement sera fait de manière à éviter la rupture de stock, et à garantir la fraîcheur des produits.

**En ce qui concerne :**

- le centre nautique Paul Boyrie, l'approvisionnement devra se faire du 15 septembre au 30 juin deux fois par semaine le vendredi et le lundi, du 1 juillet au 31 août tous les 2 jours les lundi, mercredi, et vendredi et tous les jours pendant les périodes de chaleur ( $T^{\circ}$  supérieure à  $28^{\circ}\text{C}$ ).
- la piscine Michel Rauner, l'approvisionnement devra se faire du 15 septembre au 30 juin deux fois par semaine le vendredi et le lundi.
- le Conservatoire à rayonnement départemental Henri Duparc, l'approvisionnement devra se faire chaque semaine du 20 août au 14 juillet et hors petites vacances scolaires.

#### **9.7 Hygiène – Vente**

Le bénéficiaire s'engage à se conformer à la réglementation en vigueur en matière d'hygiène et de vente de denrées alimentaires.

Il s'engage également à se soumettre, à ses frais, aux contrôles sanitaires ayant pour objet de vérifier si la réglementation en matière d'hygiène alimentaire est rigoureusement respectée.

A cet égard, il est précisé que deux contrôles bactériologiques devront être obligatoirement effectués chaque année à la diligence de l'occupant. Le bénéficiaire devra remettre un exemplaire du rapport d'analyses à la CATLP.

#### **9.8 Propreté – Sécurité**

De manière générale, le bénéficiaire s'engage à maintenir en parfait état d'entretien et de propreté ses appareils et les fontaines à eau.

### **9.9 Exploitation**

Les lieux doivent être occupés et exploités sans discontinuité.

Le bénéficiaire ne peut cesser l'exploitation sans l'accord préalable de la CATLP. L'abandon d'exploitation, pour une durée supérieure à huit jours, entraîne la résiliation de la convention, faute de justification d'un cas de force majeure.

### **9.10 Conditions particulières**

Il est expressément stipulé qu'en cas de raison nécessitée par l'organisation des services ou d'intérêt général dont elle restera seule juge de l'appréciation, la CATLP pourra obliger le bénéficiaire à déplacer ou faire déplacer l'appareil jusqu'à un endroit choisi par elle et ce, toujours à l'intérieur des locaux précités et sans qu'il puisse réclamer d'indemnisation.

### **9.11 Développement durable**

Le bénéficiaire sera dans l'obligation de fournir des gobelets biodégradables.

## **ARTICLE 10 : Clauses financières**

### **10.1 Impôts et taxes**

Le bénéficiaire prendra à sa charge les impôts de toutes natures et autres charges afférentes à son exploitation.

### **10.2 Pénalités**

En cas de retard dans le règlement d'une somme quelconque due à la CATLP dans le cadre des présentes, toute somme échue portera intérêt égal à **15 € par jour de retard**.

L'intérêt sera dû de plein droit dès la date d'exigibilité de la somme correspondante.

## **ARTICLE 11 : Assurances**

Le bénéficiaire est tenu de contracter les assurances suivantes (ainsi que toutes assurances incombant normalement à son exploitation) :

### **11.1 Assurances en responsabilité civile :**

Le bénéficiaire est tenu de s'assurer en responsabilité civile contre tous dommages pouvant résulter de son occupation.

#### **- Assurances couvrant les risques susceptibles de provenir de son propre matériel :**

Incendie, implosion, explosion et dommages de toute nature causés aux appareils ou par eux,

Le vol des appareils,

De façon générale, tout fait susceptible d'engager sa responsabilité.

Il acquittera les paiements de ces assurances à leurs échéances et sera tenu d'en justifier à la demande de la CATLP, et notamment à la date de notification de la présente.

## **ARTICLE 12 : Responsabilité**

Le bénéficiaire sera entièrement et exclusivement responsable tant envers la CATLP qu'envers les tiers de toutes les conséquences dommageables ou autres que pourrait entraîner le bénéfice de la présente convention.

En aucun cas la CATLP ne pourra être appelée en cause dans les procès que le bénéficiaire aurait à soutenir contre des tiers, quels que soient les motifs, la nature et l'origine de ce procès.

## **ARTICLE 13 : Fin normale de la convention**

### **13.1 Reprise de possession**

A l'expiration de la convention, le bénéficiaire devra restituer les lieux dans un état conforme à l'état des lieux dressé contradictoirement au moment de l'installation. En cas de différence entre l'état des lieux entrant et la réalité des lieux à la fin de la convention, le bénéficiaire devra soit remettre les lieux en l'état (sous peine de paiement d'une astreinte de trois cents euros par jour de retard) soit rembourser à la CATLP sur présentation de la facture, les travaux que cette dernière aura dû réaliser en lieu et place.

### **13.2 Maintien dans les lieux**

Si le bénéficiaire se maintenait dans les lieux, la CATLP diligenterait une procédure d'expulsion auprès du tribunal administratif de Pau selon la procédure du référé d'urgence.

## **ARTICLE 14 : Résiliation**

### **14.1 D'un commun accord entre les parties**

La résiliation peut intervenir d'un commun accord entre les parties après préavis de un mois. Dans ce cas, il sera fait application des clauses de l'article 13.

### **14.2 Par la CATLP**

La convention pourra être résiliée par la CATLP, en cas de non-paiement de la redevance annuelle, état d'abandon des installations pendant une durée de huit jours, cessation d'activité même momentanée, utilisation des emplacements non conforme à l'activité du bénéficiaire ainsi que pour tout manquement à une quelconque des clauses contractuelles de la présente, persistant, trente jours après mise en demeure, adressée par écrit au bénéficiaire. La résiliation interviendra de plein droit, deux jours après réception par le bénéficiaire d'une lettre de la CATLP l'informant de cette décision. Dans ces hypothèses, (à l'exclusion du cas de non-paiement de la redevance) toutes redevances déjà payées par le bénéficiaire seront considérées comme définitivement acquises par la CATLP à titre de paiement indemnitaire forfaitaire et définitif.

## **ARTICLE 15 : Révocation**

### **15.1 Pour motifs d'intérêt général**

Elle peut intervenir à tout moment pour un motif d'intérêt général (notamment conservation et protection du domaine public en cause, considération de police et de protection de l'ordre public ou de sécurité).

La révocation pour motif d'intérêt général ne donnera lieu à aucune indemnisation.

La CATLP notifiera au bénéficiaire la dite révocation par lettre recommandée avec accusé réception en respectant un préavis d'un mois.

### **15.2 De plein droit en cas de survenance d'éléments imprévisibles**

La présente convention sera révoquée de plein droit, et sans préavis, par la CATLP avant son expiration dans les cas suivants :

#### **Cas fortuit ou de force majeure.**

##### **Si le bénéficiaire est une personne physique :**

- décès du bénéficiaire
- maladie d'une durée supérieure à trois mois.

##### **Si le bénéficiaire est une personne morale :**

- dissolution de la société pour quelque raison que ce soit.

### **ARTICLE 16 : Tribunal compétent**

Tout différend non résolu à l'amiable né de l'application de la présente convention sera soumis à l'appréciation du tribunal administratif de Pau.

### **ARTICLE 17 : Election de domicile**

Les parties font élection de domicile :

- La CATLP, en son siège,
- L'exploitant, en son domicile.

### **ARTICLE 18 : Exécution**

Monsieur le Directeur Général des Services de la CATLP est chargé de l'exécution de la présente convention.

*Fait à JUILLAN, le*

**Le Bénéficiaire,**

**Pour la CATLP,  
Le Président,**

**Gérard TREMEGE.**

## **Conseil Communautaire du mercredi 19 décembre 2018**

### **Délibération n° 23**

#### **Occupation du domaine public pour exploitation de distributeurs de boissons**

**Date de la convocation : le 12 décembre 2018**

**Nombre de conseillers en exercice : 133**

#### **Présents :**

**M. Gérard TREMEGE  
M. Patrick VIGNES  
M. Yannick BOUBEE  
M. Fabrice SAYOUS  
M. Jean-Claude BEAUQUESTE  
Mme Fabienne LAYRE CASSOU  
M. André BARRET  
M. Gérard CLAVE  
M. Denis FEGNE  
M. Marc BEGORRE  
Mme Valérie LANNE  
M. Jacques LAHOILLE  
M. André LABORDE  
M. Jean-Claude PIRON  
M. Jean-Christian PEDEBOY  
Mme Christiane ARAGNOU  
M. Jean-Marc BOYA  
M. Roger-Vincent CALATAYUD  
M. Jean-Louis CRAMPE  
M. Gilles CRASPAY  
Mme Ginette CURBET  
Mme Andrée DOUBRERE  
M. Michel DUBARRY  
M. Emmanuel DUBIE  
M. Serge DUCLOS  
M. Marc GARROCC  
M. Jacques GARROT  
Mme Geneviève ISSON  
M. Christian LABORDE  
Mme Evelyne LABORDE  
Mme Yvette LACAZE  
M. David LARRAZABAL  
M. Jean-Claude LASSARRETTE  
M. Jean-Michel LEHMANN  
M. Roger LESCOUTE  
M. Alain LUQUET  
M. Ange MUR  
Mme Michèle PHAM-BARANNE**

**Mme Evelyne RICART  
M. François RODRIGUEZ  
M. Jean-Michel SEGNERE  
M. Philippe SUBERCAZES  
M. Francis TOUYA  
M. Guy VERGES  
M. Jean-Christian AMARE  
Mme Elisabeth ARHEIX  
M. Jean-Pierre BALESTAT  
M. Philippe BAUBAY  
M. Francis BORDENAVE  
M. Jean-François CALVO  
Mme Marie-Suzanne CAMPAGNOLLE  
Mme Anne CANDEBAT REQUET  
M. Rémi CARMOUZE  
Mme Marie-Antoinette CASSAGNE  
RODRIGUEZ  
M. Jean-Noel CASSOU  
M. Philippe CASTAING  
M. Jean-Louis CAZAUBON  
Mme Marie-Françoise CRANCEE  
Mme Annette CUQ  
M. Pierre DARRE  
M. Daniel DARRE  
M. Denis DEPOND  
M. Jean-François DRON  
M. Jean-Marc DUCLOS  
Mme Christiane DURAND  
Mme Martine FOCESATO  
M. Michel FORGET  
M. Jean-Pierre FRECHIN  
M. Jean-Bernard GAILLANOU  
M. Alain GARROT  
M. Paul HABATJOU  
M. Jean-Marc LACABANNE  
M. Bernard LACOSTE  
M. Charles LACRAMPE  
M. Paul LAFAILLE**



M. Francis LAFON PUYO  
M. René LAPEYRE  
M. Claude LESGARDES  
Mme Sylvie MARCHE  
M. Vincent MASCARAS  
M. Pierre MONTTOYA  
Mme Chantal MORERA  
Mme Madeleine NAVARRO  
M. Laurent PENIN  
M. Yves PIETTE  
Mme Marie PLANE  
M. Eugène POURCHIER  
Mme Danielle RENAUD

M. Michel RICAUD  
Mme Claudine RIVALETTO  
M. Michel SAJOUX  
M. Roger SEMMARTIN  
M. Jean-Marie TAPIE  
M. Laurent TEIXEIRA  
M. Jean TOUYA  
Mme Maryse VERDOUX  
M. Christian ZYTYNSKI  
M. Philippe JOUANOLOU  
Mme Florence GASSAN  
M. Maxime LAFFAILLE

**Excusés :**

Mme Josette BOURDEU  
M. Alain TALBOT  
M. Laurent DUBOUIX  
M. Robert SUBERCAZES  
Mme Anne-Marie ARGOUNES donne  
pouvoir à Mme Marie-Antoinette  
CASSAGNE RODRIGUEZ  
M. Jean BURON donne pouvoir à M.  
François RODRIGUEZ  
M. Bruno VINUALES donne pouvoir à M.  
Jean-Claude PIRON  
Mme Marie-Paule BARON donne pouvoir à  
M. Roger LESCOUTE  
M. Serge BOURDETTE donne pouvoir à M.  
Jean-Noël CASSOU  
Mme Elisabeth BRUNET donne pouvoir à

Mme Marie-Françoise CRANCEE  
M. François-Xavier BRUNET donne pouvoir  
à M. Gérard TREMEGE  
Mme Danielle CARCAILLON donne pouvoir  
à M. Jacques LAHOILLE  
M. Jean-Claude CASTEROT donne pouvoir  
à M. Jacques GARROT  
M. Romain GIRAL donne pouvoir à M.  
David LARRAZABAL  
Mme Céline ROULET donne pouvoir à Mme  
Florence GASSAN  
M. Paul SADER donne pouvoir à M. André  
LABORDE  
M. Jacques SEVILLA donne pouvoir à M.  
René LAPEYRE

**Absent(s) :**

M. Michel AUSINA  
Mme Myriam MENDES  
Mme Marie-Pierre VIEU  
M. Jean-Pierre ARTIGANAVE  
M. Michel BONZOM  
M. Lucien BOUZET  
M. Yves CARDEILHAC  
M. Georges CASTRES

M. Marcel DE LA CONCEPTION  
Mme Suzan DUCASSE  
M. Jean-Michel DUCLOS  
M. Joseph FOURCADE  
Mme Simone GASQUET  
M. Charles HABAS  
M. Pierre LAGONELLE  
M. Cédric PIRIS

**Rapporteur : M. TOUYA**

**Objet : Occupation du domaine public pour exploitation de distributeurs de boissons**

Vu le Code Général des Collectivités Territoriales et en particulier l'article L.5111-4,  
Vu l'arrêté préfectoral modifié du 3 août 2016 portant création d'une nouvelle Communauté  
d'Agglomération issue de la fusion de la Communauté d'Agglomération du Grand Tarbes,  
des Communautés de Communes du Pays de Lourdes, du Canton d'Ossun, de Bigorre-  
Adour-Echez, du Montaigu, de Batsurguère, de Gespe-Adour-Alaric et du Syndicat de  
ramassage scolaire des rives de l'Alaric.

Accusé de réception en préfecture  
065-200069300-20181219-CC191218\_23-DE  
Date de télétransmission : 26/12/2018  
Date de réception préfecture : 26/12/2018

## EXPOSE DES MOTIFS :

L'exploitation de distributeurs d'aliments et de boissons chaudes et froides étant une activité économique avec droits exclusifs, il est prévu de procéder à une mise en concurrence de sociétés pouvant offrir cette prestation.

La convention précédente arrivant à échéance au 1 février 2019 ,il est prévu de faire une nouvelle consultation pour équiper le siège à Juillan, le bâtiment de Saint Exupéry à Tarbes, le Conservatoire Henri Duparc ,les 3 piscines de Tarbes la Médiathèque Louis Aragon de Tarbes et celle de Lourdes plus éventuellement le site de Nelson Mandela à Tarbes.

En ce qui concerne le centre aquatique de Lourdes, il sera intégré à la présente à la fin de la convention actuelle qui court jusqu'au 15 décembre 2020.

Il est donc demandé au Conseil Communautaire d'approuver le cahier des charges ci-joint et d'autoriser le Président à signer la convention à intervenir.

L'exposé du Rapporteur entendu,  
Le Conseil Communautaire,

Après en avoir délibéré,

## DECIDE

**Article 1** : d'approuver le cahier des charges pour l'exploitation de distributeurs d'aliments et de boissons chaudes sur notre domaine public.

**Article 2** : d'autoriser le Président ou en cas d'empêchement, le 1<sup>er</sup> Vice-Président, à signer la convention à intervenir et prendre toute disposition pour l'exécution de cette délibération.

à l'unanimité

Le Président,



Gérard TRÉMÈGE.

Accusé de réception en préfecture  
065-200069300-20181219-CC191218\_23-DE  
Date de télétransmission : 26/12/2018  
Date de réception préfecture : 26/12/2018